EDITAL DE LICITAÇÃO PÚBLICA

TOMADA DE PREÇOS Nº 006/2017 – EMAP

A EMPRESA MARANHENSE DE ADMINISTRAÇÃO PORTUÁRIA - EMAP, em razão de solicitação da Diretoria de Engenharia e Manutenção da EMAP**,** por meio da Comissão Setorial de Licitação - CSL, leva ao conhecimento dos interessados que realizará licitação, na modalidade **TOMADA DE PREÇOS**, **tipo Menor Preço,** no regime de execução indireta **Empreitada por Preço Unitário**, em vista do que consta do Processo Administrativo nº 1.090/2017–EMAP, de 05/07/2017, conforme o descrito neste Edital e seus Anexos, e em conformidade com a Lei nº 8.666, de 21 de junho de 1993, e suas alterações, aplicando-se também os procedimentos determinados pela Lei Complementar 123 de 14 de dezembro de 2006, alterada pela Lei Complementar n° 147 de 07 de agosto de 2014.

A sessão pública da Tomada de Preços terá início às **14:00 horas, hora local, do dia 07 de novembro de 2017**, ou no primeiro dia útil subsequente, na hipótese de não haver expediente na EMAP nesta data, devendo o credenciamento e a entrega dos envelopes contendo a Documentação de Habilitação e a Proposta de Preços para o objeto definido neste Edital e seus Anexos serem feitos na Comissão Setorial de Licitação – CSL/EMAP, situada no prédio sede da EMAP, localizado na Avenida dos Portugueses, s/n, Porto do Itaqui, em São Luís – MA, na data e horário acima mencionados.

1. OBJETO DA LICITAÇÃO

1.1. Contratação de empresa especializada para instalação de Defensas Metálicas Rodoviárias e Adequações à Segurança do Trabalho no Porto do Itaqui, São Luís – MA, conforme Projeto Básico e a Minuta do Contrato constantes dos **ANEXOS I e XIII**, deste Edital;

1.2. O valor máximo a ser pago pela execução dos serviços objeto desta licitação é de R$ 474.469,80 (quatrocentos e setenta e quatro mil e quatrocentos e sessenta e nove reais e oitenta centavos);

1.3. O prazo de execução dos serviços é de, no máximo, 03 (três) meses, contado a partir da data contida na Ordem de Serviço a ser emitida pela EMAP autorizando o início das atividades, observado o cronograma físico-financeiro.

2. DA IMPUGNAÇÃO DO ATO CONVOCATÓRIO

2.1. Qualquer cidadão poderá impugnar ou solicitar esclarecimentos quanto aos termos do presente Edital, devendo protocolizar o pedido até 05 (cinco) dias úteis antes da data fixada para a abertura dos envelopes, devendo a Comissão julgar e responder à impugnação em até 03 (três) dias úteis. No caso de licitante, o prazo para impugnar ou solicitar esclarecimentos será de até 02 (dois) dias úteis antes da data fixada para a abertura dos envelopes.

2.1.1. O pedido de impugnação deverá ser protocolizado, obrigatoriamente, no Setor de Protocolo da EMAP, localizado no Prédio sede da EMAP, na Avenida dos Portugueses, s/n, Itaqui, São Luís-MA, dentro do horário de expediente da EMAP, das 08:00 às 12:00 e das 13:00 às 17:00 horas.

2.2. A impugnação feita tempestivamente pela licitante não o impedirá de participar do processo licitatório até o trânsito em julgado da decisão a ela pertinente.

2.3. Decairá do direito de impugnar os termos do presente Edital, a licitante que, tendo-o aceito sem objeção, vier, após julgamento desfavorável, apresentar falhas ou irregularidades que o viciem.

Empresa Maranhense de Administração Portuária-EMAP | Porto do Itaqui | São Luís | Maranhão | Brasil
Av. dos Portugueses s/nº | CEP 65085-370 | Tel.: +55 (98) 3216-6531 | 3216-6533 | Fax: 3216-6028
csl@emap.ma.gov.br | emap.ma.gov.br
AUTORIDADE PORTUÁRIA

3. PARTICIPAÇÃO

3.1. Poderão participar desta Tomada de Preços as empresas que atendam às exigências deste Edital e estejam devidamente cadastradas junto à **EMAP** ou outro órgão da Administração Pública **Federal** ou de outros **Estados** ou, ainda, quando não cadastradas, que atendam perante a **Comissão Setorial de Licitação – CSL da EMAP**, até o terceiro dia anterior à data do recebimento dos envelopes, às condições para cadastramento, na forma dos artigos 28 a 31, da Lei n.º 8.666/93 e exigências constantes no "caput" do Artigo 32 da referida lei.

3.2. Não pode participar diretamente desta licitação ou da execução do contrato:

3.2.1. O autor do projeto básico ou executivo, pessoa física ou jurídica;

3.2.2. Empresa, isoladamente ou em consórcio, responsável pela elaboração do projeto básico ou executivo ou da qual o autor do projeto seja dirigente, gerente, acionista ou detentor de mais de 5% (cinco por cento) do capital com direito a voto ou controlador, responsável técnico ou subcontratado;

3.2.3. Pessoas naturais ou jurídicas que estejam cumprindo pena de suspensão de licitar com a EMAP ou tenham sido declaradas inidôneas pela Administração Pública;

3.2.4. Servidor ou dirigente da Empresa Maranhense de Administração Portuária – EMAP;

3.2.5. Empresas em regime de consórcio, qualquer que seja sua forma de constituição;

3.2.6. Empresas que se encontrem sob falência, dissolução ou liquidação;

3.2.7. Empresas estrangeiras não autorizadas a funcionar no País.

3.2.8. Empresas integrantes de um mesmo grupo econômico, assim entendidas aquelas que tenham diretores, sócios, representantes legais ou representantes técnicos comuns, ou que utilizem recursos materiais, tecnológicos ou humanos em comum, exceto se demonstrado que não agem representando interesse econômico em comum.

3.2.9. Fica impedida de participar, também, deste certame a empresa responsável pela condenação de forma solidária ou subsidiária da EMAP em contrato anterior, já transitado em julgado. Todavia, caso a empresa arque com o valor da condenação, mediante ressarcimento, este impedimento fica sem efeito.

4. DA REPRESENTAÇÃO E DO CREDENCIAMENTO

4.1. A licitante que quiser se fazer representar nesta licitação deverá se apresentar para credenciamento, na data, horário e local mencionados no preâmbulo deste Edital, junto à Comissão por um representante que, devidamente munido de documento que o credencie a participar deste certame licitatório, venha a responder por sua representada, devendo, ainda, no ato de entrega dos envelopes, identificar-se exibindo a Carteira de Identidade ou outro documento equivalente.

4.2. O credenciamento far-se-á por meio de instrumento público de **procuração ou instrumento particular, ou por Carta de Credenciamento** conforme modelo constante do **Anexo VIII**, com poderes para praticar todos os demais atos pertinentes ao certame, em nome da proponente.

4.3. Os documentos citados no subitem anterior (instrumento público de procuração ou instrumento particular ou Carta de Credenciamento) deverão estar **acompanhados de cópia do Ato Constitutivo, ou Contrato Social da empresa ou cópia da ata de eleição dos administradores** (no caso de sociedade por ações) que identifiquem os seus responsáveis legais, sócios ou não, onde estejam expressos poderes para exercerem direitos e assumir obrigações em decorrência de

Empresa Maranhense de Administração Portuária-EMAP | Porto do Itaqui | São Luís | Maranhão | Brasil
Av. dos Portugueses s/nº | CEP 65085-370 | Tel.: +55 (98) 3216-6531 | 3216-6533 | Fax: 3216-6028
csl@emap.ma.gov.br | emap.ma.gov.br
AUTORIDADE PORTUÁRIA

tal investidura. Esses documentos devem ser apresentados **SEPARADOS dos envelopes de "documentos de habilitação" e de "proposta de preço"**.

4.3.1. Caso a pessoa interessada seja o **proprietário** ou **próprio administrador**, sócio ou não, da licitante, esta deverá se apresentar munida da cópia do **Ato Constitutivo** ou **Contrato Social** da empresa, ou cópia da ata de eleição dos administradores (no caso de sociedade por ações).

4.4. É facultada ao licitante a apresentação do credenciamento de que trata o **subitem 4.2.** A falta desse documento somente impedirá que o representante da licitante se manifeste ou responda pela mesma durante o processo licitatório.

4.5. Em se tratando de **Microempreendedor Individual-MEI, Microempresa ou Empresa de Pequeno Porte (ME ou EPP)**, nos termos da Lei Complementar nº 123, de 14/12/2006, e para que estas possam gozar do benefício previsto no artigo 43 a 45 da citada Lei, é necessário, **à época do credenciamento**, manifestação de cumprir plenamente os requisitos para classificação como tal, através da **Declaração de Microempresa ou Empresa de Pequeno Porte**, conforme modelo estabelecido no **Anexo X** deste Edital ou modelo próprio da licitante desde que contenha as informações solicitadas no citado **Anexo X**, a ser apresentada **SEPARADA dos envelopes de "documentos de habilitação"** e **"proposta de preços"**.

4.5.1. A falta da declaração implicará no não enquadramento da licitante no certame como Microempresa ou Empresa de Pequeno Porte , salvo se o interessado credenciado presente na sessão produzir este documento no momento do credenciamento.

4.6. Não será admitida a participação de dois ou mais representantes para a mesma empresa, bem como de um representante para mais de uma empresa.

4.7. Aberta a sessão, a Presidente da Comissão ou o seu substituto informará a metodologia a ser desenvolvida prestando os esclarecimentos necessários sobre o desenvolvimento dos trabalhos e convocará os licitantes interessados para, na forma dos subitens anteriores, realizarem o credenciamento de seu representante.

4.8. Encerrado o credenciamento e iniciada a abertura do primeiro envelope de documentos de habilitação, o ingresso de licitantes no recinto será permitido apenas ao interessado em assistir a sessão, sem perturbar os trabalhos, não sendo mais admitidos, a partir desse momento, novos licitantes.

4.9. Não serão consideradas propostas apresentadas por via postal, e-mail ou fax.

5. DA APRESENTAÇÃO DOS ENVELOPES

5.1. Os Documentos de Habilitação e Proposta de Preços deverão ser apresentados **pessoalmente pelo interessado**, no local, dia e hora mencionados no preâmbulo deste Edital, em 02 (dois) envelopes distintos, devidamente fechados e, de preferência, opacos, contendo em suas partes externas e frontais, em caracteres destacados, além da razão social da licitante, os seguintes dizeres:

ENVELOPE Nº 01 – DOCUMENTOS DE HABILITAÇÃO
TOMADA DE PREÇOS Nº 006/2017 – EMAP
RAZÃO SOCIAL DA LICITANTE

Empresa Maranhense de Administração Portuária-EMAP | Porto do Itaqui | São Luís | Maranhão | Brasil
Av. dos Portugueses s/nº | CEP 65085-370 | Tel.: +55 (98) 3216-6531 | 3216-6533 | Fax: 3216-6028
csl@emap.ma.gov.br | emap.ma.gov.br
AUTORIDADE PORTUÁRIA

ENVELOPE Nº 02 – PROPOSTA DE PREÇOS
TOMADA DE PREÇOS Nº 006/2017 – EMAP
RAZÃO SOCIAL DA LICITANTE

6. DA DOCUMENTAÇÃO DE HABILITAÇÃO

6.1. O Envelope n.º 01 deverá conter em 01 (uma) via, **preferencialmente numerados,** identificado conforme o indicado no subitem 5.1, os documentos a seguir indicados:

6.1.1. Relativa à Habilitação Jurídica:

a) **Certificado de Registro Cadastral** emitido pela **EMAP** ou **Certificado de Registro Cadastral** emitido por órgão da Administração Pública Federal ou de outros Estados, ou Comprovante de entrega à CSL/EMAP, com data de antecedência mínima de três dias do recebimento dos envelopes, dos documentos exigíveis para o cadastramento, consoante o disposto no **subitem 3.1** deste edital;

b) **Declaração de Inexistência de Fato Superveniente Impeditivo de sua habilitação** na forma do § 2°, do Artigo 32, da Lei n.º 8.666/93, nos termos do modelo do **Anexo IX** deste edital;

c) **Registro Comercial**, no caso de empresa individual;

d) **Ato constitutivo, estatuto ou contrato social em vigor**, devidamente atualizado e registrado, em se tratando de sociedades empresariais e, no caso de sociedades por ações, acompanhados dos documentos de eleição de seus atuais administradores. Estes documentos deverão estar acompanhados de todas as alterações, ou de documentos consolidados, se houver, devidamente registrados na Junta Comercial ou em órgão equivalente;

e) **Inscrição do ato constitutivo**, no caso de sociedades civis, acompanhado de prova da diretoria em exercício;

f) **Certidão Simplificada da Junta Comercial do Estado do Maranhão (JUCEMA**), **comprobatória da situação atualizada do seu registro, ato constitutivo, estatuto ou contrato social em vigor**, em atendimento ao disposto no art. 28, incisos II e III, da Lei nº 8.666, de 21 de julho de 1993 e cumprimento aos termos do art. 1º do Decreto Estadual nº 21.040/2005, exigível somente para empresários e sociedades empresariais do Estado do Maranhão. O **Microempreendedor Individual-MEI**, em razão do seu tipo jurídico e de seu procedimento de registro, alteração, baixa e legalização ser realizado pelo Portal do Empreendedor, no qual expressa a sua situação cadastral com o número do seu registro e CNPJ, considerados certidões, está dispensado de apresentar a citada certidão da JUCEMA;

g) **Decreto de autorização**, em se tratando de empresa ou sociedade estrangeira em funcionamento no país, e ato de registro ou autorização para funcionamento, expedido pelo órgão competente, quando a atividade assim o exigir.

6.1.2. Relativa à Regularidade Fiscal, Social e Trabalhista:

a) **Prova de regularidade fiscal perante a Fazenda Federal**, efetuada mediante apresentação de certidão expedida conjuntamente pela Secretaria da Receita Federal do Brasil (RFB) e pela Procuradoria-Geral da Fazenda Nacional (PGFN), incluindo os

Empresa Maranhense de Administração Portuária-EMAP | Porto do Itaqui | São Luís | Maranhão | Brasil
Av. dos Portugueses s/nº | CEP 65085-370 | Tel.: +55 (98) 3216-6531 | 3216-6533 | Fax: 3216-6028
csl@emap.ma.gov.br | emap.ma.gov.br
AUTORIDADE PORTUÁRIA

créditos tributários relativos às contribuições sociais previstas nas alíneas "a", "b" e "c" do parágrafo único do art. 11 da Lei nº 8.212/91 (INSS), nos termos da Portaria Conjunta PGFN/RFB Nº 1.751, de 02.10.2014;

b) **Prova de regularidade com a Fazenda Municipal** do domicílio ou sede do licitante, relativa ao ISSQN – Imposto Sobre Serviços de Qualquer Natureza e relativa à TLF – Taxa de Localização e Funcionamento, mediante apresentação das seguintes certidões:

b.1) Certidão Negativa de Débitos Municipais, e;

b.2) Certidão Negativa quanto à Divida Ativa Municipal;

b.3) Quando a prova de regularidade de que trata a alínea "b" for comprovada mediante a apresentação de uma única certidão, e dela não constar expressamente essa informação, caberá a licitante demonstrar com documentação hábil essa condição, sendo que para as empresas estabelecidas no município de São Luís-MA., a prova de regularidade deverá ser feita mediante a apresentação da Certidão Negativa de Débitos, conforme Instrução Normativa n.º 04/2016-GS-SEMFAZ.

c) Prova de Regularidade relativa ao **Fundo de Garantia por Tempo de Serviço – FGTS;**

d) **Declaração de que não emprega menores de dezoito anos em trabalho noturno**, perigoso ou insalubre e nem menores de dezesseis anos em qualquer trabalho, salvo na condição de aprendiz, a partir de quatorze anos, de conformidade com o disposto no art. 27, inciso V, da Lei nº 8.666/93, **nos termos do Anexo XI**.

e) **Prova de Inexistência de Débitos Trabalhista** mediante a apresentação da **Certidão Negativa de Débitos Trabalhistas – CNDT**, conforme Lei nº 12.440, de 07 de julho de 2011.

6.1.3. A **Qualificação Econômico-Financeira** será comprovada mediante a apresentação dos seguintes documentos:

6.1.3.1. Balanço Patrimonial e demonstrações contábeis do último exercício social, já exigíveis e apresentados na forma da lei, que comprovem a boa situação financeira da empresa, vedada a sua substituição por balancetes ou balanços provisórios:

6.1.3.1.1. Entenda-se como "último exercício social já exigível" o balanço patrimonial e demonstrações contábeis do **ano 2016**, conforme entendimento do Tribunal de Contas da União (Acórdão 1999/2014 – Plenário – TCU).

6.1.3.1.2. Entenda-se como **"apresentados na forma da lei"** o seguinte:

a) Para os empresários e sociedades empresárias em geral, usuárias do Sistema Público de Escrituração Digital - SPED: mediante apresentação do **comprovante de recibo de entrega** emitidos pelo SPED e do **balanço patrimonial** e **demais demonstrações** registrados no livro diário constantes do SPED, **IMPRESSOS a partir deste sistema**, conforme art. 1º do Decreto 8.683/2016, de 26.2.2016.

b) Nos demais casos:

I. Para os empresários e sociedades empresárias: cópia autenticada do **balanço Patrimonial e demonstrações contábeis extraída do Livro Diário**, **acompanhados dos Termos de Abertura e de Encerramento do Livro**

Empresa Maranhense de Administração Portuária-EMAP | Porto do Itaqui | São Luís | Maranhão | Brasil
Av. dos Portugueses s/nº | CEP 65085-370 | Tel.: +55 (98) 3216-6531 | 3216-6533 | Fax: 3216-6028
csl@emap.ma.gov.br | emap.ma.gov.br
AUTORIDADE PORTUÁRIA

Diário, devidamente registrados e autenticados na Junta Comercial da sede ou domicílio da licitante ou em outro órgão equivalente (art. 5º, § 2º, do Decreto-Lei nº 486/69);

II. Para as sociedades empresárias anônimas (regidas pela Lei nº 6.404/76): cópia autenticada do balanço Patrimonial e demonstrações contábeis publicados em Diário Oficial e/ou em Jornal de grande circulação, devidamente registrado na Junta Comercial da sede ou domicílio da licitante (caput do artigo 132 e 176, e caput e § 5º do art. 289, da Lei nº 6.404/76);

III. Para as sociedades simples constituídas segundo um dos tipos regulados nos arts. 1.039 a 1.092 do Código Civil: mediante cumprimento das normas fixadas para as sociedades empresárias em geral, inclusive quanto ao registro na Junta Comercial, nos termos do art. 983 do Código Civil Brasileiro (Lei nº 10.406/2002);

IV. Para as sociedades simples constituídas segundo um dos tipos regulados nos arts. 1.039 a 1.092 do Código Civil: mediante cumprimento das normas fixadas para as sociedades empresárias em geral, inclusive quanto ao registro na Junta Comercial, nos termos do art. 983 do Código Civil Brasileiro (Lei nº 10.406/2002).

6.1.3.1.3. A comprovação de boa situação financeira da empresa será feita de forma objetiva, através da apresentação pelo licitante de memória de cálculo de índices contábeis, utilizando-se as fórmulas abaixo e demonstrando que os resultados atendem aos valores mínimos pré-estabelecidos:

a) Índice de Liquidez Geral (ILG)

$$\textbf{ILG} = \frac{\text{Ativo Circulante + Realizável a Longo Prazo}}{\text{Passivo Circulante + Exigível de Longo Prazo}} \geq \textbf{1,0}$$

b) Índice de Liquidez Corrente (ILC)

$$\textbf{ILC} = \frac{\text{Ativo Circulante}}{\text{Passivo Circulante}} \geq \textbf{1,0}$$

c) Índice de Solvência (SO)

$$\textbf{SO} = \frac{\text{Ativo Total}}{\text{Passivo Circulante + exigível a longo prazo}} \geq \textbf{1,0}$$

6.1.3.1.4. A licitante que apresentar quaisquer dos índices relativos à boa situação financeira menor do que o exigido, quando de sua habilitação deverão comprovar, considerados os riscos para a administração, Capital Social ou Patrimônio Líquido no valor mínimo de 10% (dez por cento) do valor máximo da contratação, admitida a atualização para a data de apresentação da proposta através de índices oficiais.

Empresa Maranhense de Administração Portuária-EMAP | Porto do Itaqui | São Luís | Maranhão | Brasil
Av. dos Portugueses s/nº | CEP 65085-370 | Tel.: +55 (98) 3216-6531 | 3216-6533 | Fax: 3216-6028
csl@emap.ma.gov.br | emap.ma.gov.br
AUTORIDADE PORTUÁRIA

6.1.3.1.5. Os índices contábeis apurados na análise do balanço patrimonial deverão ser informado pela licitante, conforme as fórmulas acima indicadas, expressando os valores em Reais dos grupos de contas envolvidos. Caso o memorial não seja apresentado, a Comissão reserva-se no direito de efetuar os cálculos.

6.1.3.1.6. Ocorrendo alteração do Capital Social após a realização do Balanço Patrimonial, a licitante deverá apresentar documentação que comprove essa alteração, devidamente registrada na Junta Comercial, incluindo, no caso de empresas estabalecidas no Estado do Maranhão, apresentação de Certidão atualizada da Jucema (Decreto Estadual nº 21.040/05).

6.1.3.1.7. As empresas com menos de um exercício financeiro devem cumprir a exigência deste item mediante a apresentação do Balanço de Abertura, em que deverá constar elementos que comprovem a boa situação financeira da mesma.

6.1.3.2. Certidão Negativa de Falência (Recuperação Judicial ou Extrajudicial), expedida pelo distribuidor da sede da pessoa jurídica, com data não excedente a 60 (sessenta) dias de antecedência da data de apresentação da proposta de preço e dos documentos de habilitação, quando não vier expresso o prazo de validade.

6.1.4. Relativa à Qualificação Técnica:

6.1.4.1. Relativa à Qualificação Técnica - Operacional:

6.1.4.1.1. **Prova de inscrição ou registro da empresa junto ao Conselho Regional de Engenharia e Agronomia – CREA** ou no **Conselho de Arquitetura e Urbanismo - CAU**, na região da sede da licitante;

6.1.4.1.2. **Atestado(s)** fornecido(s) por pessoa jurídica de direito público ou privado, comprovando que a licitante executou satisfatoriamente, serviço/obra compatível com o objeto desta licitação, observada a parcela de maior relevância e valor significativo delimitado a seguir: **Fornecimento e instalação de Defensas metálicas com pelo menos 213,12m de extensão**.

6.1.4.1.2.1. Não será aceito atestado de obra inacabada, executada parcialmente ou em andamento, exceto se fundamentado na Resolução 1.025 de 30/10/2009 do CONFEA;

6.1.4.1.2.2. Não Será aceito atestado de projeto/fiscalização ou coordenação de Obra;

6.1.4.1.2.3. Não será aceito atestado de capacitação técnica PARCIAL e de SUBCONTRATADA (exceto se fundamentado na Resolução 1.025 de 30/10/2009 do CONFEA).

6.1.4.2. Relativa a Qualificação Técnica – Profissional:

6.1.4.2.1. **Comprovação da licitante de possuir em seu quadro permanente**, na data prevista para entrega da proposta, profissional(is), reconhecido(s) pelo CREA ou CAU, detentor(es) de Atestado(s) de Capacidade Técnica, devidamente registrado(s) neste(s) Conselho(s) da região onde os serviços foram executados, acompanhados(s) da(s) respectiva(s) Certidão(ões) de Acervo Técnico – CAT, expedidas por este(s) Conselho(s), que comprove(m) ter o(s) profissional(is), executado para órgão ou entidade da administração pública direta ou indireta, federal estadual, municipal ou do Distrito Federal, ou ainda, para empresa privada, que não o próprio licitante (CNPJ diferente), serviço(s) relativo(s) a: **Fornecimento e instalação de Defensas metálicas.**

Empresa Maranhense de Administração Portuária-EMAP | Porto do Itaqui | São Luís | Maranhão | Brasil
Av. dos Portugueses s/nº | CEP 65085-370 | Tel.: +55 (98) 3216-6531 | 3216-6533 | Fax: 3216-6028
csl@emap.ma.gov.br | emap.ma.gov.br
AUTORIDADE PORTUÁRIA

6.1.4.2.1.1. A comprovação de vínculo do profissional com a licitante deverá ser feita por meio de Prova de Registro da empresa no CREA ou no CAU em que figure o profissional disponibilizado como responsável técnico ou Registro em Carteira de Trabalho ou Contrato de Prestação de Serviço ou ART de Cargo ou Função ou Contrato Social, no caso de Sócio ou Proprietário.

6.1.4.2.1.2. Os profissionais indicados pelo licitante, para fins de comprovação da capacitação técnico-profissional, devem participar da obra ou serviço, admitindo-se a substituição por profissionais de experiência equivalente ou superior, desde que aprovada pela Administração.

6.1.4.2.1.3. Não será aceito atestado de obra inacabada, executada parcialmente ou em andamento, exceto se fundamentado na Resolução 1.025 de 30/10/2009 do CONFEA;

6.1.4.2.1.4. Não Será aceito atestado de projeto/fiscalização ou coordenação de Obra;

6.1.4.2.1.5. Não será aceito atestado de capacitação técnica PARCIAL e de SUBCONTRATADA (exceto se fundamentado na Resolução 1.025 de 30/10/2009 do CONFEA).

6.1.4.3. Atestado de Visita Técnica, fornecido pela EMAP, comprovando que a licitante visitou o local para constatar as condições dos locais onde serão realizados os serviços objeto desta licitação **ou Declaração da licitante de que tomou conhecimento das condições dos locais** onde será realizada a obra/serviços, conforme modelo de Declaração constante do Anexo VII deste Edital.

6.1.5 DA VISITA TÉCNICA

6.1.5.1. A licitante deverá ter pleno conhecimento dos requisitos, termos e condições do Edital, bem como do local onde serão executados os serviços, não podendo invocar desconhecimento como fator impeditivo da correta formulação das propostas.

6.1.5.2. A licitante que desejar ter conhecimento dos locais onde serão executados os serviços poderá realizar visita técnica, até o segundo dia útil anterior ao da apresentação das propostas, observando os feriados nacionais, estaduais e municipais, devendo agendar o dia e o horário da visita de seu representante, através dos telefones (98) 3216-0000 ou 3216-6088, das 09:00 às 16:00 horas. A licitante interessada em realizar a visita técnica deverá comparecer à EMAP, no Porto do Itaqui, s/n, São Luís - MA, no horário e dia agendados.

6.1.5.3. Tendo em vista a faculdade da realização da visita técnica, os licitantes não poderão alegar o desconhecimento das condições e do grau de dificuldade existentes como justificativa para se eximirem das obrigações assumidas em decorrência deste Projeto Básico.

6.1.5.4. A visita técnica tem como objetivo a análise do local em que serão realizados os serviços, para conhecimento de peculiaridades que possam vir a influenciar nos preços ofertados pelos licitantes.

6.1.5.5. A visita técnica será acompanhada por representante da EMAP, designado para esse fim, o qual visará à declaração comprobatória da vistoria efetuada.

6.1.5.6. No momento da realização da visita, será exigida do visitante a apresentação dos seguintes documentos:

a) Carta de credenciamento do representante, emitida em papel timbrado da empresa interessada;

Empresa Maranhense de Administração Portuária-EMAP | Porto do Itaqui | São Luís | Maranhão | Brasil
Av. dos Portugueses s/nº | CEP 65085-370 | Tel.: +55 (98) 3216-6531 | 3216-6533 | Fax: 3216-6028
csl@emap.ma.gov.br | emap.ma.gov.br
AUTORIDADE PORTUÁRIA

b) Cédula de Identidade ou documento oficial de identificação com foto do representante credenciado da licitante.

6.2. **Os documentos necessários à habilitação poderão ser apresentados em original, por qualquer processo de cópia autenticada através de Cartório competente, ou pela CSL da EMAP, sendo neste último caso com antecedência de <u>até 24 (vinte e quatro) horas</u> da data marcada para a abertura dos envelopes, e exclusivamente no horário de 08:00h às 12:00h e das 13:00h às 15:00h, mediante a apresentação dos originais para confronto**.

6.3. As **microempresas e empresas de pequeno porte** deverão apresentar toda a documentação exigida para efeito de comprovação de **regularidade fiscal e trabalhista** relacionadas no item 6.1.2 deste edital, mesmo que esta apresente alguma restrição, assegurado, todavia, o prazo de **05 (cinco) dias úteis**, cujo termo inicial corresponderá ao momento em que a proponente for declarada vencedora do certame, prorrogáveis por igual período, a critério da Comissão, ou diretamente 10 (dez) dias úteis, a critério da comissão, para reapresentação da documentação devidamente regularizada.

6.4. A não regularização da documentação, no prazo previsto no subitem 6.3, implicará na decadência do direito à contratação, sem prejuízo da sanção prevista no item 11 deste Edital, cabendo à Administração selecionar a oferta subsequente em ordem de preço, verificando se existem outros licitantes com direito de preferência no mesmo intervalo, quando for o caso, e proceder ao exame de conformidade da proposta, a sua aceitabilidade e a habilitação da licitante, e assim sucessivamente até encontrar uma que atenda aos requisitos do Edital e aos interesses da EMAP.

6.5. Todos os documentos deverão estar em nome da licitante. Se a licitante participante for matriz, os documentos deverão estar com o número do CNPJ da matriz. Se for filial, os documentos deverão estar com o número do CNPJ da filial, salvo aqueles que, por sua natureza, comprovadamente, são emitidos em nome da matriz.

6.6. Não serão aceitos protocolos de entrega ou solicitação de documentos em substituição aos documentos requeridos no presente Edital e seus Anexos, exceto quando se tratar da situação prevista no subitem 3.1 do edital e na alínea “a” do subitem 6.1.1 do edital, relativamente ao comprovante de entrega emitido pela EMAP para a situação de cadastramento.

6.7. Em nenhuma hipótese será concedida prorrogação de prazo para apresentação dos documentos exigidos para habilitação. A Comissão reserva-se o direito de solicitar o original de qualquer documento, sempre que tiver dúvida e julgar necessário.

6.8. É de exclusiva responsabilidade dos licitantes a juntada de todos os documentos necessários à habilitação.

6.9. A documentação apresentada para fins de habilitação fará parte dos autos do processo e não será devolvida ao proponente.

6.10. As licitantes que apresentarem qualquer documento em desacordo com o edital e/ou deixarem de apresentar quaisquer dos documentos exigidos para habilitação serão declaradas inabilitadas e terão suas propostas devolvidas, devidamente fechadas.

7. DA PROPOSTA DE PREÇOS

7.1. O **Envelope nº 02 -** Deverá ser apresentada em 01 (uma) via, **preferencialmente numerada,** impressa em papel timbrado da licitante, em língua portuguesa, sem emendas, rasuras ou

Empresa Maranhense de Administração Portuária-EMAP | Porto do Itaqui | São Luís | Maranhão | Brasil
Av. dos Portugueses s/nº | CEP 65085-370 | Tel.: +55 (98) 3216-6531 | 3216-6533 | Fax: 3216-6028
csl@emap.ma.gov.br | emap.ma.gov.br
AUTORIDADE PORTUÁRIA

entrelinhas, devidamente datada e assinada, com o seguinte conteúdo, de apresentação obrigatória:

a) **Número da Tomada de Preços e o nome ou razão social do licitante**, número do CNPJ/MF, endereço completo, telefone, fax e endereço eletrônico (e-mail), este último se houver, para contato, bem como dados bancários (nome e número do Banco, agência e conta corrente para fins de pagamento);

b) **Planilha Orçamentária** com a indicação dos preços unitários e parciais, em duas casas decimais, expressos em reais, já incluídos todos os custos, seja qual for o seu título ou natureza (mão-de-obra, EPI´s, alimentação, serviços, materiais, equipamentos, transportes, locação, seguro, encargos fiscais, comerciais, sociais e trabalhistas, etc.), **excluídos os tributos relativos ao IRPJ e à CSLL,** na forma do Acórdão nº. 644/2007 – TCU/PLENÁRIO**,** conforme modelo constante do **Anexo III**, deste Edital.

b.1) Os preços unitários da Planilha Orçamentária da licitante **não devem ser superiores aos preços unitários** constantes da Planilha Orçamentária da EMAP, integrante do Anexo IA – Planilha Orçamentária deste Edital.

c) **Planilha de Composição dos Custos Unitários**, em duas casas decimais, com base em todos os itens do Modelo de Planilha Orçamentária constante do **Anexo III** deste Edital, podendo ser utilizado o Modelo de Planilha constante do **Anexo IV** deste Edital, ou modelo próprio da licitante desde que contenha todas as informações solicitadas, **excluídos os tributos relativos ao IRPJ e à CSLL, na forma do Acórdão nº. 644/2007 – TCU/PLENÁRIO**.

c.1) **A licitante deverá respeitar o piso salarial da categoria profissional previsto em Acordo ou Convenção Coletiva de Trabalho, se houver, em vigor na data de apresentação da proposta**.

d) **Planilha de Composição de BDI**, em duas casas decimais, podendo ser utilizado o Modelo de Planilha constante do **Anexo V** deste Edital, ou modelo próprio da licitante desde que contenha todas as informações solicitadas, **excluídos os tributos relativos ao IRPJ e à CSLL**, na forma do Acórdão nº. 644/2007 – TCU/PLENÁRIO;

e) **Planilha de Composição de Encargos Sociais**, podendo ser utilizado o Modelo de Planilha constante do **Anexo VI** deste edital, ou modelo próprio da licitante desde que contenha todas as informações solicitadas;

f) **Cronograma Físico-Financeiro** compatível com o prazo de execução dos serviços, podendo ser utilizado o cronograma da EMAP, integrante do **Anexo IC** deste Edital ou modelo próprio do licitante, desde que contenha todas as informações solicitadas, devendo respeitar os limites de desembolso previstos no Cronograma de referência da EMAP;

g) **Termo de Compromisso de Cumprimento da Legislação Trabalhista, Previdenciária e de Segurança e Saúde do Trabalho**, podendo ser utilizado modelo constante do **Anexo XII,** ou modelo próprio da licitante desde que contenha todas as informações solicitadas.

h) **CD-ROM** contendo os documentos mencionadas nos itens “b”, “c”, “d”, “e” e “f”, em planilha eletrônica (formato xls. ou .xlsx), envolvido em embalagem adequada, devidamente identificada com a modalidade e número do certame; razão social, endereço, telefone e CNPJ do licitante;

Empresa Maranhense de Administração Portuária-EMAP | Porto do Itaqui | São Luís | Maranhão | Brasil
Av. dos Portugueses s/nº | CEP 65085-370 | Tel.: +55 (98) 3216-6531 | 3216-6533 | Fax: 3216-6028
csl@emap.ma.gov.br | emap.ma.gov.br
AUTORIDADE PORTUÁRIA

i) Preço total, em real, em algarismo e por extenso;

j) Prazo de validade da proposta não inferior a 60 (sessenta) dias, contado a partir da data de sua apresentação;

k) Prazo de execução dos serviços de, no máximo, 03 (três) meses;

7.2. **Os documentos exigidos nas alíneas "b", "c", "d", "e" e "f" do subitem 7.1 deste Edital, deverão, necessariamente, ser assinados pelo reprentante legal da empresa.**

7.3. Quaisquer tributos, custos e despesas diretos ou indiretos omitidos da proposta ou incorretamente cotados, serão considerados como inclusos nos preços, não sendo considerados pleitos de acréscimos, a esse ou qualquer título, devendo os serviços serem prestados sem quaisquer ônus adicionais para a EMAP.

7.4. A licitante deverá considerar na formulação dos preços todos os tributos vigentes e eventuais benefícios/incentivos fiscais, quando houver, observando as condições a seguir:

7.4.1 A licitante cujo estado de origem de faturamento seja diferente do estado de destino do fornecimento ou do serviço, quando couber, deverá obedecer a Legislação Tributária vigente, observando que **a EMAP não é contribuinte do imposto (ICMS)**.

7.4.2 Caso a licitante ou o(s) materiais/produtos tenha(m) algum benefício/incentivo fiscal, obtido com base na legislação vigente, este deverá ser considerado na composição do preço.

7.5. A apresentação da proposta implicará na plena aceitação, por parte da licitante, das condições estabelecidas neste Edital e seus Anexos.

7.6. Em nenhuma hipótese poderá ser alterado o conteúdo da proposta escrita, seja com relação a preço, prazo ou qualquer item que importe modificação dos termos originais, ressalvadas apenas aquelas destinadas a sanar evidentes erros formais, alterações essas que serão avaliadas pela Comissão.

7.7. A simples irregularidade formal, que evidencie lapso isento de má-fé, e que não afete o conteúdo ou a idoneidade da proposta não será causa de desclassificação.

7.8. A comissão poderá corrigir quaisquer erros de soma e/ou multiplicação, com base no valor unitário, e poderá incluir o preço global da proposta, se faltar.

7.9. Caso algumas das informações descritas na alínea "a" do subitem 7.1 deste edital não constem na proposta, poderão ser encaminhadas posteriormente à EMAP até a data de assinatura do Contrato.

7.10. Caso o prazo de validade da proposta e/ou prazo de execução dos serviços sejam omitidos na Proposta de Preços ou estejam em desacordo com o Edital, a licitante não será desclassificada se o representante da licitante presente na sessão sanar a ausência e/ou o erro verificados junto à Comissão.

7.11. Constatada declaração ou documentação falsa, após inspeção pela **CSL**, a licitante será inabilitada ou desclassificada, conforme o caso, sem prejuízo de outras penalidades.

7.12. Serão desclassificadas as Propostas de Preços que:

7.12.1. Não atenderem às exigências do presente Edital e seus Anexos;

7.12.2. Não estiver acompanhada do **Termo de Compromisso de Cumprimento da Legislação Trabalhista, Previdenciária e de Saúde e Medicina do Trabalho**, de acordo respectivamente com

Empresa Maranhense de Administração Portuária-EMAP | Porto do Itaqui | São Luís | Maranhão | Brasil
Av. dos Portugueses s/nº | CEP 65085-370 | Tel.: +55 (98) 3216-6531 | 3216-6533 | Fax: 3216-6028
csl@emap.ma.gov.br | emap.ma.gov.br
AUTORIDADE PORTUÁRIA

o **Anexo XII** deste Edital, salvo se o interessado credenciado presente na sessão produzir este documento no momento em que for constatada a sua falta na própria sessão;

7.12.3. Apresentarem preços unitários e/ou global superiores ao limite estabelecido, tendo-se como limite os valores constantes da Planilha Orçamentária dos serviços constante do Anexo IA do edital; ou ainda com preços unitários e/ou global manifestamente inexequíveis, nos termos do artigo 48, da Lei Federal nº 8.666/1993.

7.12.3.1. No caso de preços manifestamente inexequíveis:

7.12.3.1.1. Antes de desclassificar a proposta, a Comissão deverá estabelecer prazo para que a licitante demonstre a exequibilidade de seu preço.

7.12.3.2. Caso a proposta apresente preço(s) unitário(s) superiores ao(s) constante(s) da Planilha Orçamentária disponibilizada pela EMAP, a Comissão poderá diligenciar no sentido de que a licitante justifique o seu preço.

7.12.4. Apresentar prazo de validade da proposta e/ou prazo de execução dos serviços em desacordo com o estabelecido na alínea "j" e "k" do subitem 7.1 deste Edital e não corrigi-lo(s) ou saná-lo(s) conforme previsto no subitem 7.10 deste Edital;

7.12.5. Forem omissas ou as que apresentem irregularidades ou falhas insanáveis capazes de dificultar o julgamento;

7.12.6. Forem apresentadas com rasuras, emendas, borrões ou entrelinhas de modo a ensejar dubiedade, principalmente em relação a valores;

7.12.7. Forem apresentadas por fax, via postal, e-mail ou qualquer meio eletrônico, ou por qualquer outro meio divergente ao estabelecido neste Edital;

7.12.8. Apresentar proposta de preço com qualquer item com especificação e/ou quantitativos divergentes dos previstos no Anexo III – Modelo de Proposta de Preços, deste Edital, que venha a comprometer significativamente o objetivo final da contratação;

7.12.9. Deixar de apresentar preço para qualquer item constante do objeto do Anexo III - Modelo de Proposta de Preço, deste Edital.

7.13. Quando todas as licitantes forem inabilitadas ou todas as propostas de preço forem desclassificadas, a Comissão poderá fixar aos licitantes o prazo de 8 (oito) dias úteis para a apresentação de nova documentação ou de outras propostas livres das causas de motivaram a sua inabilitação ou desclassificação;

7.14. A Comissão, na fase de julgamento, poderá promover quaisquer diligências julgadas necessárias à análise das propostas e da documentação de habilitação, devendo as licitantes atender às solicitações no prazo por ela estipulado, contado do recebimento da convocação.

8. JULGAMENTO

8.1. HABILITAÇÃO

8.1.1. O julgamento iniciar-se-á com a abertura do **Envelope n.º 01**, contendo a documentação relativa à habilitação das licitantes, que deverá ser rubricada pelos representantes das licitantes presentes e pelos membros da **Comissão**.

Empresa Maranhense de Administração Portuária-EMAP | Porto do Itaqui | São Luís | Maranhão | Brasil
Av. dos Portugueses s/nº | CEP 65085-370 | Tel.: +55 (98) 3216-6531 | 3216-6533 | Fax: 3216-6028
csl@emap.ma.gov.br | emap.ma.gov.br
AUTORIDADE PORTUÁRIA

8.1.2. Após a apreciação dos documentos exigidos, a **Comissão** declarará habilitadas as licitantes que as tenham apresentado na forma indicada neste Edital e inabilitadas as que não tenham atendido a essas exigências.

8.1.3. A simples irregularidade formal, que evidencie lapso isento de má fé, e que não afete o conteúdo ou a idoneidade dos documentos, não será causa de inabilitação.

8.1.4. Ultrapassada a fase de habilitação das concorrentes e abertas as propostas, não cabe mais desclassificá-las por motivo relacionado a habilitação, salvo em razão de fato superveniente ou só conhecido após o julgamento das propostas.

8.1.5. Às inabilitadas serão devolvidos, fechados, os envelopes contendo as propostas de preços.

8.1.6. Envelopes não reclamados no prazo de 30 (trinta) dias, contados da adjudicação, serão destruídos, independentemente de notificação ao interessado.

8.1.7. Os licitantes poderão, unanimemente, renunciar ao direito de interpor recurso, o que constará em ata, procedendo-se à abertura dos **Envelopes n.º 02**, das licitantes habilitadas.

8.1.8. Não havendo renúncia ao direito de recorrer, na forma do **subitem anterior**, a **Comissão Setorial de Licitação** suspenderá a sessão, lavrando ata circunstanciada dos trabalhos até então executados e comunicará no sítio da EMAP www.emap.ma.gov.br e/ou jornal e/ou e-mail e/ou carta, com antecedência mínima de 48 (quarenta e oito horas), às licitantes habilitadas, a data e hora de sua reabertura. Nessa hipótese, os envelopes n.º 02, devidamente fechados e rubricados pelos presentes permanecerão, até que se reabra a sessão, sob a guarda e responsabilidade da **Comissão Setorial de Licitação**.

8.2. PROPOSTAS DE PREÇOS

8.2.1. Ultrapassada a fase de habilitação, serão abertos os **Envelopes de nº 02**, divulgando a **Comissão**, aos licitantes presentes, as condições oferecidas pelos participantes habilitados, sendo as propostas rubricadas pelos mesmos e pelos membros da **Comissão**.

8.2.2. As propostas serão analisadas, podendo a **Comissão Setorial de Licitação** convocar os licitantes para esclarecimentos de qualquer natureza, que venham facilitar o entendimento da mesma na fase de julgamento.

8.2.3. Verificando-se discordância no preço parcial, o mesmo poderá ser corrigido com base no preço unitário e na quantidade efetivamente ofertada. Ocorrendo divergência entre os valores numéricos e os por extenso, predominarão os últimos, desde que estes satisfaçam aos interesses da EMAP independentemente de consulta à licitante.

8.2.4. As propostas que contiverem alternativas de ofertas e condições não previstas ou preços excessivos ou manifestamente inexeqüíveis, serão desclassificadas.

8.2.5. O julgamento das propostas será levado a efeito pela **CSL**, considerando o critério de julgamento **Menor Preço**, entre as licitantes que cumprirem integralmente as exigências deste Edital.

8.2.6. Existindo beneficiário do direito de preferência e se o valor da respectiva proposta de preço estiver no intervalo de até 10% (dez por cento) da menor proposta ser-lhe-á permitido, visando o desempate, observada a ordem de classificação, uma na falta da outra, apresentar

Empresa Maranhense de Administração Portuária-EMAP | Porto do Itaqui | São Luís | Maranhão | Brasil
Av. dos Portugueses s/nº | CEP 65085-370 | Tel.: +55 (98) 3216-6531 | 3216-6533 | Fax: 3216-6028
csl@emap.ma.gov.br | emap.ma.gov.br
AUTORIDADE PORTUÁRIA

uma única e última oferta inferior ao da proposta mais bem classificada apresentada por empresa não beneficiária do direito de preferência.

8.2.7. Aplica-se o disposto no item anterior somente no caso da proposta inicialmente mais bem classificada **não** ter sido apresentada por empresa de pequeno porte.

8.2.8. . No caso de equivalência dos valores apresentados pelas microempresas ou empresa de pequeno porte que se encontrem no intervalo previsto no subitem anterior, será realizado sorteio entre elas para que se identifique aquela que primeiro poderá apresentar melhor oferta.

8.2.9. Mediante publicação na Imprensa Oficial do Estado e/ou jornal de grande circulação no Estado do Maranhão e/ou notificação direta ou sítio da EMAP www.emap.ma.gov.br, nos links Emap/Transparência/Licitações, será colocado à disposição dos interessados o resultado da licitação, cabendo aos licitantes o prazo recursal de 05 (cinco) dias úteis, contados a partir do primeiro dia útil após a data da publicação ou notificação.

9. ADJUDICAÇÃO, HOMOLOGAÇÃO E CONTRATAÇÃO

9.1. Não havendo interposição de recurso quanto ao resultado da licitação, ou após o seu julgamento, a **Comissão** adjudicará o objeto ao vencedor, submetendo tal decisão ao **Presidente da Empresa Maranhense de Portuária** para homologação.

9.2. Após a homologação do resultado da presente licitação pelo **Presidente da EMAP**, a empresa adjudicatária será convocada, por meio de correspondência específica, para no prazo máximo de até **10 (dez) dias úteis**, contados da data do ofício de convocação, assinar o Contrato, **na sede da EMAP**, sob pena de decair o direito da contratação, sem prejuízo das sanções previstas no item 11 deste Edital.

9.2.1. Excepcionalmente, e a critério exclusivo da EMAP, mediante requerimento fundamentado da empresa adjudicatária, a assinatura do contrato poderá ocorrer fora da sede da entidade licitante.

9.2.2. Caso tenha deferido o pedido de assinatura do contrato fora da sede da EMAP, e observado, em qualquer hipótese, o prazo indicado no subitem 9.2, a empresa adjudicatária procederá à impressão colorida e integral de 03 (três) vias do contrato e dos respectivos anexos e coletará a assinatura dos respectivos representantes legais. Competir-lhe-á, ainda, reconhecer em cartório a firma do respectivo signatário do instrumento contratual e da respectiva testemunha, remetendo, nas vinte e quatro horas seguintes a esse reconhecimento, por companhia aérea, as três vias do termo contratual e de eventual documentação requerida no ato de convocação.

9.3. O prazo da convocação poderá ser prorrogado uma vez, por igual período, quando solicitado pela licitante vencedora durante o seu transcurso, desde que ocorra motivo justificado e aceito pela EMAP.

9.4. A recusa injustificada da licitante vencedora em prestar a garantia de execução, se houver, assinar o Contrato e receber a Ordem de Fornecimento/Serviço, dentro do prazo estabelecido pela EMAP, caracteriza o descumprimento total da obrigação assumida, sujeitando-a as penalidades legalmente estabelecidas.

9.5. No ato da assinatura do contrato, caso a adjudicatária tenha sede ou filial estabelecida no Estado do Maranhão deverá apresentar comprovação de regularidade com a CAEMA, consoante determina o Decreto Estadual nº 21.178, de 26/2005.

Empresa Maranhense de Administração Portuária-EMAP | Porto do Itaqui | São Luís | Maranhão | Brasil
Av. dos Portugueses s/nº | CEP 65085-370 | Tel.: +55 (98) 3216-6531 | 3216-6533 | Fax: 3216-6028
csl@emap.ma.gov.br | emap.ma.gov.br
AUTORIDADE PORTUÁRIA

9.6. A contratação fica condicionada à confirmação da autenticidade das certidões sujeitas à confirmação e à consulta prévia pela EMAP ao Cadastro Estadual de Inadimplentes - CEI, consoante determina o art. 6º da Lei Estadual nº 6.690, de 11 de julho de 1996.

9.7. Por determinação da Lei Estadual nº 10.182, de 22/12/2014, a CONTRATADA deverá manter em seu quadro de empregados, durante toda a execução do Contrato, egressos do sistema prisional nas seguintes proporções:

a) 5% (cinco por cento) das vagas, quando da contratação de 20 (vinte) ou mais trabalhadores;
b) 1 (uma) vaga, quando da contratação de 6 (seis) a 19 (dezenove) trabalhadores.

9.7.1. A reserva de vaga constante do subitem anterior será exigida da vencedora da licitação quando da execução do contrato.,

9.8. A contratação fica condicionada à consulta previa pela EMAP ao Cadastro de Empregadores que tenham submetido trabalhadores a condições análogas à de escravo divulgada no sítio eletrônico do Ministério do Trabalho e Emprego, consoante determina a Lei Estadual nº 9.752, de 10 de janeiro de 2013.

10. DA DOTAÇÃO ORÇAMENTÁRIA

10.1. As despesas decorrentes da contratação dos serviços de que trata este processo licitatório correrão à conta da seguinte Dotação Orçamentária: Orçamento Geral da EMAP, exercício financeiro 2017– fonte 227, CAPEX: Guard Rail e OPEX: Infraestrutura Portuária – Serviços Especializados de Engenharia.

11. DAS SANÇÕES ADMINISTRATIVAS E PENALIDADES

11.1. A licitante que ensejar o retardamento da execução do certame, não mantiver a sua proposta, tumultuar e perturbar qualquer ato da sessão pública da licitação, comportar-se de modo inidôneo, fizer declaração falsa, apresentar documentos fraudulentos, adulterados, falsos ou falsificados ou cometer fraude fiscal, garantido o direito prévio da citação e da ampla defesa, ficará impedido de licitar e contratar com a Administração, pelo prazo de 02 dois anos, enquanto perdurarem os motivos determinantes da punição ou até que seja promovida a sua reabilitação.

11.2. Se a licitante vencedora se recusar injustificadamente a assinar ou aceitar o contrato ou retirar o instrumento equivalente e/ou prestar a garantia de execução, se houver, dentro do prazo estabelecido, hipóteses em que se caracterizará o descumprimento total da obrigação assumida, a Sessão será retomada e as demais licitantes serão chamadas na ordem de classificação, sujeitando-se a licitante desistente às seguintes penalidades:

11.2.1. suspensão temporária para participar de licitação e impedimento de assinar contratos com a Administração pelo prazo de até 2 (dois) anos;

11.2.2. declaração de inidoneidade para participar de licitação e assinar contrato com a Administração Pública, pelo prazo de 02 (dois) anos ou até que ele cumpra as condições de reabilitação.

11.3. Além das penalidades estabelecidas anteriormente a **EMAP** poderá, garantida a prévia defesa, aplicar à licitante vencedora as seguintes sanções:

11.3.1 Advertência escrita;

Empresa Maranhense de Administração Portuária-EMAP | Porto do Itaqui | São Luís | Maranhão | Brasil
Av. dos Portugueses s/nº | CEP 65085-370 | Tel.: +55 (98) 3216-6531 | 3216-6533 | Fax: 3216-6028
csl@emap.ma.gov.br | emap.ma.gov.br
AUTORIDADE PORTUÁRIA

11.3.2 Multa de 20% (vinte por cento) do valor total adjudicado, na hipótese de a licitante vencedora se recusar injustificadamente a assinar ou aceitar o contrato ou retirar o instrumento equivalente e/ou prestar a garantia de execução, se houver, dentro do prazo estabelecido pela EMAP.

11.4. A multa a que se refere o subitem anterior será descontada da garantia, se houver, ou cobrada diretamente da empresa, amigável ou judicialmente, e poderá ser aplicada cumulativamente com as demais penalidades previstas neste Edital.

11.5. A aplicação das penalidades será precedida da concessão da oportunidade de ampla defesa por parte do adjudicatário, na forma da Lei.

12. RECURSOS ADMINISTRATIVOS

12.1. Dos atos da Administração, decorrentes da aplicação deste Edital, cabem:

12.1.1. Recurso, no prazo de 05 (cinco) dias úteis, a contar da intimação do ato ou lavratura da ata, nos casos de:

a) habilitação ou inabilitação de licitante;

b) julgamento das propostas;

c) anulação ou revogação da licitação;

d) rescisão de contrato;

e) aplicação das penas de advertência, suspensão temporária ou de multa.

12.1.2. Representação, no prazo de 05 (cinco) dias úteis da intimação da decisão relacionada com o objeto da licitação ou do Contrato, de que não caiba recurso hierárquico.

12.1.3. Pedido de reconsideração, de decisão do **Presidente da Empresa Maranhense de Administração Portuária - EMAP**, na hipótese do § 3º do art.87 da Lei n.º 8.666/93, no prazo de 10 (dez) dias úteis contados da intimação do ato.

12.1.4. O recurso será dirigido ao **Presidente da Empresa Maranhense de Administração Portuária - EMAP,** por intermédio da **Comissão Setorial de Licitação - CSL**

12.1.5. **Os pedidos de Recurso, Representação ou Reconsideração deverão ser protocolizados, obrigatoriamente, no Setor de Protocolo da EMAP, localizado no Prédio sede da EMAP, na Avenida dos Portugueses, s/n, Itaqui, São Luís-MA, dentro do horário de expediente da EMAP, das 08:00 às 12:00 e das 13:00 às 17:00 horas**.

13. DISPOSIÇÕES FINAIS

13.1. O presente Edital e seus Anexos, bem como a proposta da licitante vencedora, são partes integrantes do Contrato, independentemente de transcrição.

13.2. É facultada à Comissão ou à Autoridade Superior, em qualquer fase da licitação, a promoção de diligência destinada a esclarecer ou complementar a instrução do processo, vedada a inclusão posterior de documento ou informação que deveria constar no ato da sessão pública.

13.3. Fica assegurado à **Empresa Maranhense de Administração Portuária - EMAP** o direito de no interesse da Administração, anular ou revogar, a qualquer tempo, no todo ou em parte, a presente licitação, dando ciência aos participantes, na forma da legislação vigente.

Empresa Maranhense de Administração Portuária-EMAP | Porto do Itaqui | São Luís | Maranhão | Brasil
Av. dos Portugueses s/nº | CEP 65085-370 | Tel.: +55 (98) 3216-6531 | 3216-6533 | Fax: 3216-6028
csl@emap.ma.gov.br | emap.ma.gov.br
AUTORIDADE PORTUÁRIA

13.4. Os licitantes são responsáveis pela fidelidade e legitimidade das informações e dos documentos apresentados em qualquer fase da licitação.

13.5. Após a apresentação da proposta não caberá desistência, salvo por motivo justo, decorrente de fato superveniente e aceito pela Comissão.

13.6. Não havendo expediente ou ocorrendo qualquer fato superveniente que impeça a realização do certame na data marcada, a Sessão será automaticamente transferida para o primeiro dia útil subsequente, no mesmo horário e local anteriormente estabelecidos, desde que não haja comunicação da Comissão em contrário.

13.7. Só se iniciam e vencem os prazos em dias de expediente na **Empresa Maranhense de Administração Portuária - EMAP**.

13.8. O desatendimento de exigências formais não essenciais não importará no afastamento do licitante, desde que sejam possíveis a aferição da sua qualificação e a exata compreensão da sua proposta, durante a realização da sessão pública da Tomada de Preços.

13.9. No julgamento dos documentos de habilitação e das propostas de preços poderão ser sanados erros ou falhas que não alterem a substância das propostas, dos documentos e sua validade jurídica, mediante despacho fundamentado, registrado em ata e acessível a todos, atribuindo-lhes validade e eficácia para fins de habilitação e classificação.

13.10. A homologação do resultado desta licitação não implicará em direito à contratação.

13.11. O resultado desta licitação será comunicado no mesmo dia do julgamento, se proferido no dia da abertura, ou mediante publicação na Imprensa Oficial e/ou Jornal de grande circulação, e/ou no sítio da EMAP, e/ou mediante comunicação diretamente aos interessados através de Fax e/ou e-mail.

13.12. Este Edital e seus anexos estarão à disposição dos interessados, no sitio www.emap.ma.gov.br, nos Links: Transparências/Licitações, podendo ainda ser adquirido gratuitamente na CSL/EMAP, durante os dias úteis, no horário das 08:00 às 12:00 horas e das 13:00 às 17:00 horas.

13.13. **Até a data e hora de início da sessão pública prevista neste Edital, a licitante deverá acessar o sítio da EMAP www.emap.ma.gov.br, nos links Transparências/Licitações, para acompanhamento de quaisquer alterações, erratas, adiamento, esclarecimentos, julgamento de impugnação, revogação, anulação e demais informações complementares referentes ao presente Edital.**

13.14. Caso seja necessária a interrupção da sessão, os autos do processo ficarão sob a guarda da Comissão, que designará nova data para a continuação dos trabalhos.

13.15. São partes integrantes deste Edital os seguintes Anexos:

ANEXO I – Projeto Básico.
ANEXO IA – Planilha Orçamentária
ANEXO IB – Planilha de Composição do Percentual de Bonificação e Despesas Indiretas – BDI
ANEXO IC – Cronograma Físico Financeiro
ANEXO ID – Planilha de Encargos Sociais
ANEXO II – Caderno de Encargos, Planilha de Composição de Custos Unitários,

Empresa Maranhense de Administração Portuária-EMAP | Porto do Itaqui | São Luís | Maranhão | Brasil
Av. dos Portugueses s/nº | CEP 65085-370 | Tel.: +55 (98) 3216-6531 | 3216-6533 | Fax: 3216-6028
csl@emap.ma.gov.br | emap.ma.gov.br
AUTORIDADE PORTUÁRIA

Critério de Medição e Plantas

ANEXO III – Modelo de Proposta.
ANEXO IV – Modelo de Planilha de Composição de Custos Unitários.
ANEXO V – Modelo de Planilha do Percentual de Bonificação e Despesas Indiretas – BDI.
ANEXO VI – Modelo de Planilha de Composição dos Encargos Sociais.
ANEXO VII – Modelo de Declaração de Conhecimento das Condições dos Locais onde será realizada a obra/serviço.
ANEXO VIII – Carta de Credenciamento.
ANEXO IX – Declaração de Inexistência de Fato Impeditivo da Habilitação.
ANEXO X – Declaração de Microempresa ou Empresa de Pequeno Porte.
ANEXO XI – Declaração que não Emprega Menor de 18 (Dezoito) anos.
ANEXO XII – Modelo de Termo de Compromisso de Cumprimento da Legislação Trabalhista, Previdenciária e de Saúde e Medicina do Trabalho.
ANEXO XIII – Minuta do Contrato.
ANEXO XIV – Normas de Meio Ambiente e Segurança do Trabalho.
ANEXO XV – Regras de ouro no trânsito do Porto do Itaqui.

São Luís(MA), 13 de outubro de 2017.

Caroline Santos Maranhão
Presidente da CSL/EMAP

Empresa Maranhense de Administração Portuária-EMAP | Porto do Itaqui | São Luís | Maranhão | Brasil
Av. dos Portugueses s/nº | CEP 65085-370 | Tel.: +55 (98) 3216-6531 | 3216-6533 | Fax: 3216-6028
csl@emap.ma.gov.br | emap.ma.gov.br
AUTORIDADE PORTUÁRIA

TOMADA DE PREÇOS Nº 006/2017 – EMAP

ANEXO I

PROJETO BÁSICO

	EMPRESA MARANHENSE DE ADMINISTRAÇÃO PORTUÁRIA - EMAP **PORTO DO ITAQUI** **GOVERNO DO ESTADO DO MARANHÃO**			
	TÍTULO: Contratação de Empresa Especializada para Instalação de Defensas Metálicas Rodoviárias e Adequações à Segurança do Trabalho no Porto do Itaqui, São Luís - MA			
RESPONSÁVEL PELA SOLICITAÇÃO EUGÊNIO MENDONÇA	**SETOR SOLICITANTE:** GEPRO	**DATA**: OUT/ 2017	**REVISÃO**: 02	**Nº FOLHA**:

1. RESUMO DO OBJETO

Contratação de Empresa Especializada para Instalação de Defensas Metálicas Rodoviárias e Adequações à Segurança do Trabalho no Porto do Itaqui, São Luís – MA.

2. DETALHAMENTO DO OBJETO

O Detalhamento do objeto deste Projeto Básico encontra-se no Caderno de Encargos em anexo, contemplando:

- Mobilização;
- Canteiro de obras;
- Administração de obra;
- Fornecimento de materiais;
- Demolições e retiradas;
- Instalação de corrimão na área primária, na SEDE e na Praça do Turista;
- Rodapé no guarda-corpo da SEDE;
- Instalação de batedores e sinalização das vagas no estacionamento da SEDE e DOP;
- Defensas rodoviárias;

Empresa Maranhense de Administração Portuária-EMAP | Porto do Itaqui | São Luís | Maranhão | Brasil
Av. dos Portugueses s/nº | CEP 65085-370 | Tel.: +55 (98) 3216-6531 | 3216-6533 | Fax: 3216-6028
csl@emap.ma.gov.br | emap.ma.gov.br
AUTORIDADE PORTUÁRIA

- Instalação de guarda-corpo nos Berços 100 e 101.
- Serviços Complementares: Projetos “As Built” devem incluir todas as plantas, memoriais e especificações, com detalhes do que foi executado e quais insumos foram utilizados nessa execução;
- Limpeza da obra.

3. JUSTIFICATIVA

Atualmente o Brasil possui uma taxa de 700 mil acidentes de trabalho por ano, o que coloca o país em quarto lugar no mundo nesse quesito, segundo a Organização Mundial do Trabalho (OIT), ficando atrás apenas da China, índia e Indonésia.

Como medida para diminuição desse índice o Ministério do Trabalho lançou o documento “Estratégia Nacional para Redução dos Acidentes do Trabalho 2015-2016”, que busca a redução dos acidentes e doenças de trabalho no Brasil. Uma das propostas desse documento é o investimento na prevenção de acidentes.

A nova política de Sistema de Gestão Integrado da Qualidade, Saúde, Segurança do Trabalho e Meio ambiente – SGI tem como objetivo: oferecer serviços de qualidade que garantam a satisfação dos clientes; atuar na prevenção de lesões, doenças e poluição provocadas pela natureza das atividades e serviços; Identificar, controlar e minimizar os impactos ambientais e os riscos para a saúde e segurança das pessoas; garantir a conformidade legal e outros requisitos aplicáveis; Assegurar a sustentabilidade, aliando resultados financeiros positivos com respeito ao meio ambiente e à vida; e praticar a melhoria contínua em todos os processor, de modo a assegurar que a empresa se mantenha economicamente viável e socialmente responsável.

Para atingir esses objetivos e atender a legislação, que obriga as empresas a oferecer um local de trabalho saudável e seguro aos trabalhadores, é apresentado o projeto de adequações à segurança do trabalho, onde são propostas intervenções a fim de minimizar os acidentes de trabalho e as doenças ocupacionais, assim como proteger a integridade e capacidade de trabalho dos funcionários.

Empresa Maranhense de Administração Portuária-EMAP | Porto do Itaqui | São Luís | Maranhão | Brasil
Av. dos Portugueses s/nº | CEP 65085-370 | Tel.: +55 (98) 3216-6531 | 3216-6533 | Fax: 3216-6028
csl@emap.ma.gov.br | emap.ma.gov.br
AUTORIDADE PORTUÁRIA

4. PRAZOS DE EXECUÇÃO DO SERVIÇO

O prazo previsto para a execução deste objeto de contrato será de 3 (três) meses, conforme cronograma físico-financeiro, contados da data de recebimento da ordem de serviço (O. S.) emitida pela Contratante autorizando o início das atividades.

O prazo de vigência será de 6(seis) meses, a partir da assinatura do contrato.

5. LOCAL DE EXECUÇÃO DOS SERVIÇOS

Os serviços serão realizados em diferentes locais do Porto do Itaqui, São Luís – MA.

Serviços na SEDE:

1. Instalação de rodapé no guarda corpo do mezanino;
2. Corrimão na escada de acesso ao mirante;
3. Instalação de batedores e sinalização de vagas no estacionamento.

Serviços na DOP:

1. Instalação de batedores no estacionamento;
2. Instalação de corrimão na escada de acesso à Praça do Turista.

Serviços Av. Itapecuru e Mearim:

1. Instalação das defensas rodoviárias.

Serviços Berços 100 e 101:

1. Instalação de guarda-corpo.

Empresa Maranhense de Administração Portuária-EMAP | Porto do Itaqui | São Luís | Maranhão | Brasil
Av. dos Portugueses s/nº | CEP 65085-370 | Tel.: +55 (98) 3216-6531 | 3216-6533 | Fax: 3216-6028
csl@emap.ma.gov.br | emap.ma.gov.br
AUTORIDADE PORTUÁRIA

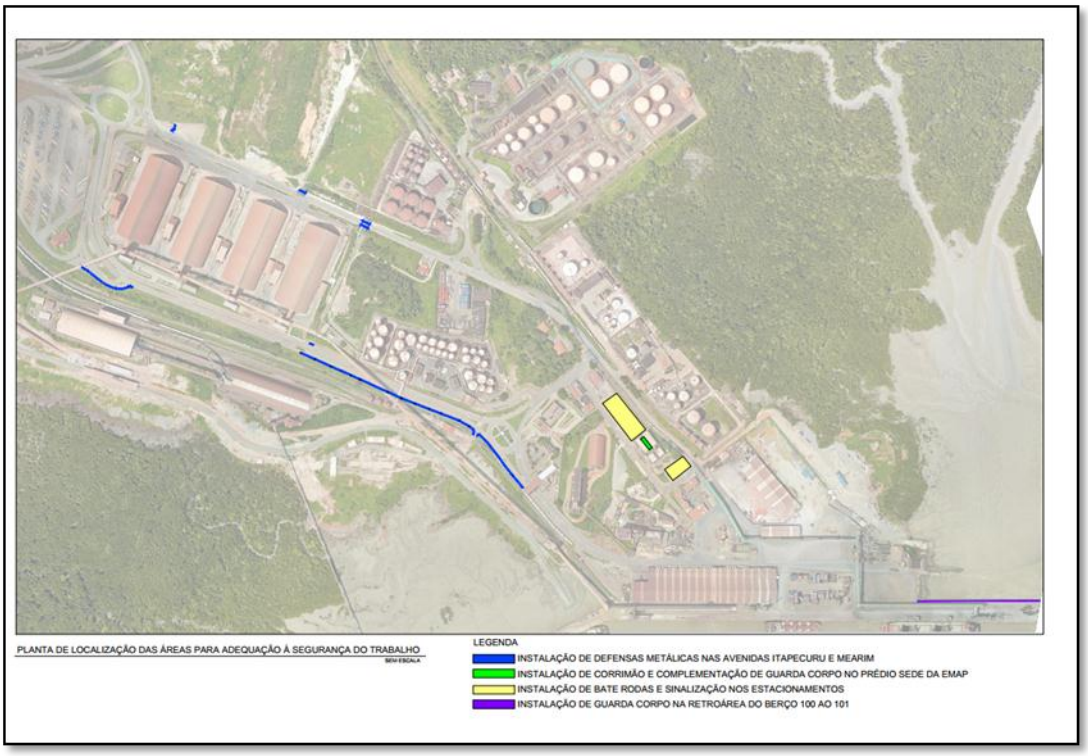

Figura 1: Planta Geral das Melhorias de Segurança.

6. CRONOGRAMA DE EXECUÇÃO

Item	Descrição	1º Mês	2º Mês	3º Mês
A.	**Serviços Iniciais**			
A.1	Serviços Iniciais	X	X	X
B.	**Fornecimento e Instalação de Defensas Metálicas**			
B.1	Implantação de Defensa Metálica	X	X	X
B.2	Pintura Metálica			X
B.3	Desmobilização			X
C.	**Adequação de Estacionamentos e Guardo-Corpo e Corrimãos**			
C.1	Demolições e Retiradas	X		
C.2	Calçada e Pavimentação	X		
C.3	Pintura de Sinalização		X	X
C.4	Corrimãos e Guarda-corpos	X	X	X
C.5	Pintura		X	X

Empresa Maranhense de Administração Portuária-EMAP | Porto do Itaqui | São Luís | Maranhão | Brasil
Av. dos Portugueses s/nº | CEP 65085-370 | Tel.: +55 (98) 3216-6531 | 3216-6533 | Fax: 3216-6028
csl@emap.ma.gov.br | emap.ma.gov.br
AUTORIDADE PORTUÁRIA

7. SAÚDE, SEGURANÇA E MEIO AMBIENTE

As orientações a seguir deverão ser seguidas no início e ao longo de todo o Contrato.

ORIENTAÇÕES RELATIVAS À SEGURANÇA

Todas as análises de riscos das tarefas deverão ser apresentadas à COSET, antes do início de cada atividade.

Trabalho em altura:

a) Nos serviços que envolvam trabalho em altura, atentar as exigências da NR-35 do MTE,
b) Utilizar os EPI's específicos para a função e riscos da atividade, atendendo aos requisitos da NR 06;
c) Uso de cinto de segurança tipo paraquedista com talabarte duplo para trabalhos em altura;
d) Para eletricista prevalece a mesma determinação não sendo permitido o uso do cinto abdominal (cinturão);
e) Os cintos não poderão ser fixos na mesma estrutura de trabalho sendo necessária a fixação de cabos guias (linha de vida), implementado por profissional devidamente habilitado;
f) Todo e qualquer funcionário deverá receber treinamento específico para realização da atividade;
g) Os exames médicos deverão ser realizados conforme PCMSO da empresa e exposição ocupacional dos empregados;
h) O sistema de proteção contra queda deverá ser constituída de anteparos rígidos, em sistemas de guarda-corpo e rodapé devendo o mesmo atender os requisitos de dimensionamento de 1,20 m de altura para travessão superior, 0,70 cm para travessão intermediário e ter rodapé com 0,20 cm de altura, conforme NR 18;
i) Emissão de Permissão de Trabalho para trabalhos em altura;

Empresa Maranhense de Administração Portuária-EMAP | Porto do Itaqui | São Luís | Maranhão | Brasil
Av. dos Portugueses s/nº | CEP 65085-370 | Tel.: +55 (98) 3216-6531 | 3216-6533 | Fax: 3216-6028
csl@emap.ma.gov.br | emap.ma.gov.br
AUTORIDADE PORTUÁRIA

USO DE ANDAIME:

a) As estruturas de andaimes devem ser metálicas, sendo proibido o uso de andaimes de madeira;
b) Os andaimes devem possuir assoalho completo e contraventamento a partir de 6m e depois a cada 3m;
c) Deverá dispor de escada fixa ao andaime para acesso ao assoalho.

USO DE PLATAFORMA ELEVATÓRIA - PTA:

a) Os operadores devem ser treinados pelo fabricante ou por pessoa autorizada pelo fabricante;
b) Deverá ser mantido outro empregado habilitado para operar a plataforma em caso de emergência;
c) O cinto de segurança deverá estar afixado no local correto;
d) Deverá ter um operador reserva para auxiliar nas operações de emergência;
e) Não colocar membros superiores em posição de pensamento;
f) Durante o deslocamento da TPA somente o operador poderá estar no cesto;
g) A PTA deverá ter extintor de incêndio no cesto;
h) A PTA deverá trabalhar isolada em toda a sua área de alcance;

USO DE ESCADA:

a) A escada móvel não deve ultrapassar 7m;
b) As escadas devem possuir sapatas antiderrapantes;
c) Não utilizar escadas metálicas para atividades com eletricidade;
d) Ao se utilizar escada de mão para acessar um local de trabalho mais elevado, a extremidade superior da escada deve ultrapassar pelo menos 1 metro o piso deste local;
e) É indispensável que todas as atividades sejam previamente planejadas e executadas conforme os procedimentos de segurança, todas as situações que não forem previstas nos procedimentos de segurança deverão ser

Empresa Maranhense de Administração Portuária-EMAP | Porto do Itaqui | São Luís | Maranhão | Brasil
Av. dos Portugueses s/nº | CEP 65085-370 | Tel.: +55 (98) 3216-6531 | 3216-6533 | Fax: 3216-6028
csl@emap.ma.gov.br | emap.ma.gov.br
AUTORIDADE PORTUÁRIA

tratadas pelo SESMT da empresa em conjunto com o setor de segurança da EMAP;

f) A empresa deverá manter relação atualizada com os nomes de todos os colaboradores que estarão autorizados a realizar trabalho em altura e manter uma cópia do documento na frente de serviço.

g) A empresa deverá apresentar certificado de treinamento de trabalho em altura, conforme NR-35 de todos os executantes de trabalho em altura.

h) Toda linha de vida deverá possuir memorial de cálculo de ART.

Condução de veículos automotores na poligonal do Porto do Itaqui:

a) Receber treinamento de normas de trânsito internas (PROAPI);

b) Receber treinamento de Direção Defensiva;

c) Apresentar cópia da Habilitação de todos os condutores de veículo, conforme categoria dos veículos a serem conduzidos;

d) Os exames médicos deverão ser realizados conforme PCMSO da empresa e exposição ocupacional dos empregados;

e) Cumprimento das Regras de Trânsito do Itaqui;

f) Todos os veículos deverão ser identificados com logomarca da empresa nas laterais do veículo;

g) Todos os veículos que estiverem transportando carga em excesso lateral e longitudinal deverão ser conduzidos com batedores;

h) Todos os veículos deverão passar por inspeção antes de acessar a área operacional para verificação de regularidade;

i) Nos canteiros de obras - deverá ser instalada sinalização de trânsito no entorno da obra a fim de orientar os motoristas sobre as condições das vias e regulamentar a velocidade permitida para a via;

j) Não transportar carga dentro da cabine do carro.

Operação de equipamentos móveis na poligonal do Porto do Itaqui:

a) Utilizar os EPI's específicos para a função e riscos da atividade, atendendo aos requisitos da NR 06;

b) Receber treinamento de normas de trânsito internas (PROAPI);

Empresa Maranhense de Administração Portuária-EMAP | Porto do Itaqui | São Luís | Maranhão | Brasil
Av. dos Portugueses s/nº | CEP 65085-370 | Tel.: +55 (98) 3216-6531 | 3216-6533 | Fax: 3216-6028
csl@emap.ma.gov.br | emap.ma.gov.br
AUTORIDADE PORTUÁRIA

c) Receber treinamento de Direção Defensiva;
d) Apresentar cópia da Habilitação de todos os operadores de equipamentos móveis;
e) Os exames médicos deverão ser realizados conforme PCMSO da empresa e exposição ocupacional dos empregados;
f) Cumprimento das Regras de Ouro no Trânsito do Itaqui;
g) Todos os equipamentos móveis deverão estar identificados com logomarca da empresa nas laterais do equipamento;
h) Os equipamentos de transporte de carga deverão ter sua capacidade indicada no próprio equipamento;
i) Os equipamentos deverão passar por inspeções e manutenções periódicas.
j) Uso obrigatório de giroflex e sinal sonoro de ré;
k) Todos os veículos ou máquinas que estiverem transportando carga com excesso lateral ou longitudinal deverão ser conduzidos com batedores;
l) Os operadores deverão cumprir sinalização interna do Porto do Itaqui;
m) Os condutores deverão portar o crachá de identificação de operador;
n) Todos os equipamentos deverão passar por inspeção da Guarda Portuária antes de acessar a área operacional para verificação de regularidade;
o) Nos canteiros de obras – deverá ser instalada sinalização de trânsito no entorno da obra a fim de orientar os motoristas sobre as condições das vias e regulamentar a velocidade permitida para a via;
p) A área das patolas deverá ter dimensões mínimas de três vezes o maior comprimento da base do cilindro;
q) A área da movimentação da carga deverá estar isolada;
r) Nenhum cilindro poderá apresentar vazamento.

Atividades e operações perigosas envolvendo exposição a energia elétrica:

a) Utilizar os EPI's específicos para a função e riscos da atividade, atendendo aos requisitos da NR 06;
b) Apresentar certificado dos empregados em comprovação de qualificação profissional para realização de atividades envolvendo eletricidade;

Empresa Maranhense de Administração Portuária-EMAP | Porto do Itaqui | São Luís | Maranhão | Brasil
Av. dos Portugueses s/nº | CEP 65085-370 | Tel.: +55 (98) 3216-6531 | 3216-6533 | Fax: 3216-6028
csl@emap.ma.gov.br | emap.ma.gov.br
AUTORIDADE PORTUÁRIA

c) Apresentar certificado do curso de NR-10 dos empregados envolvidos com atividades com eletricidade;
d) Elaboração de procedimento específico para as atividades de elétrica e treinar os executantes no mesmo.

Exposição a partes móveis/rotativas:

a) Utilizar os EPI's específicos para a função e riscos da atividade, atendendo aos requisitos da NR 06;
b) Os exames médicos deverão ser realizados conforme PCMSO da empresa e exposição ocupacional dos empregados;
c) Equipamentos aterrados e com partes móveis protegidas corretamente;
d) Realizar bloqueios de fonte de energia conforme NR-12;
e) Manter relação atualizada com nomes de todos os colaboradores que estarão autorizados a realizar a operação dos equipamentos e manter uma cópia do documento na frente de serviço;
f) Não remover proteções dos discos das ferramentas circulares.

Trabalho próximo a valas, taludes ou pilhas:

a) Utilizar os EPI's específicos para a função e riscos da atividade, atendendo aos requisitos da NR 06.
b) Os exames médicos deverão ser realizados conforme PCMSO da empresa e exposição ocupacional dos empregados.
c) Deve ser realizada a avaliação de estabilidade do material antes de realizar atividades próximos a taludes.
d) Adoção de escoramento - Seguir as recomendações da RTP 03/ NR18 - escavações, fundações e desmonte de rochas.
e) Adoção de proteção contra quedas de pessoas / materiais.
f) Deverá ser instalado sistema de guarda-corpo fixo no perímetro das valas ou taludes.
g) Para acesso das valas ou taludes deverá ser utilizada escada de acesso.

Empresa Maranhense de Administração Portuária-EMAP | Porto do Itaqui | São Luís | Maranhão | Brasil
Av. dos Portugueses s/nº | CEP 65085-370 | Tel.: +55 (98) 3216-6531 | 3216-6533 | Fax: 3216-6028
csl@emap.ma.gov.br | emap.ma.gov.br
AUTORIDADE PORTUÁRIA

Manuseio de produtos químicos, tóxicos, agrotóxicos, óleos ou graxas ou exposição a vapores:

a) Utilizar os EPI's específicos para a função e riscos da atividade, atendendo aos requisitos da NR 06;
b) Os exames médicos deverão ser realizados conforme PCMSO da empresa e exposição ocupacional dos empregados;
c) Fazer uso de respirador semifacial com filtro para vapores orgânicos e/ou ácidos, conforme produto manuseado;
d) Controle médico sobre a ação dos agentes nos trabalhadores;
e) Uso de creme protetor para as mãos e outras partes do corpo expostas, com CA (Certificado de Aprovação);
f) Manter arquivo das FISPQs dos produtos utilizados;
g) Treinar os empregados que trabalham com produtos químicos nas FISPQs dos produtos químicos manuseados;
h) Manter o rótulo nos recipientes onde são armazenados os produtos;
i) Manter os recipientes em gaiolas ou bandejas de contenção.

Risco de ataque de animais e insetos:

a) Utilizar os EPI's específicos para a função e riscos da atividade, atendendo aos requisitos da NR 06;
b) É indispensável que todas as atividades sejam previamente planejadas e executadas conforme os procedimentos de segurança, todas as situações que não forem previstas nos procedimentos de segurança deverão ser tratadas pelo SESMT da empresa em conjunto com a segurança da EMAP;
c) Uso de EPI's adequados (Ex.: Coturnos/perneiras para proteção das pernas, etc.);
d) Uso de repelentes pelos empregados;
e) Todos os empregados deverão estar com suas vacinas em dia;
f) A empresa deverá manter equipamentos e dispositivos de primeiros socorros, além de pessoas treinadas para o caso de emergências durante as atividades;

Empresa Maranhense de Administração Portuária-EMAP | Porto do Itaqui | São Luís | Maranhão | Brasil
Av. dos Portugueses s/nº | CEP 65085-370 | Tel.: +55 (98) 3216-6531 | 3216-6533 | Fax: 3216-6028
csl@emap.ma.gov.br | emap.ma.gov.br
AUTORIDADE PORTUÁRIA

g) Deverá disponibilizar meios eficientes para comunicação, a fim de atender às exigências do plano de emergência;
h) Os colaboradores deverão ser orientados a não intervirem contra os animais peçonhentos encontrados nos locais das atividades, pois este é um papel do corpo de bombeiros;
i) Deverá ser realizado treinamento sobre animais peçonhentos para todos os colaboradores;
j) Os colaboradores que executarem atividades a céu aberto deverão receber protetor solar;
k) Deverão ser disponibilizados banheiros químicos a serem dispostos a no máximo 150 metros de distância das frentes de serviço.

Exposição à poeira, particulados, ruídos ou umidade:

a) Utilizar os EPI's específicos para a função e riscos da atividade, atendendo aos requisitos da NR 06;
b) Os exames médicos deverão ser realizados conforme PCMSO da empresa e exposição ocupacional dos empregados;
c) É indispensável que todas as atividades sejam previamente planejadas e executadas conforme os procedimentos de segurança, todas as situações que não forem previstas nos procedimentos de segurança deverão ser tratadas pelo SESMT da empresa em conjunto com a segurança da EMAP;

Trabalho próximo a água (píer, cais, etc):

a) Utilizar os EPI´s específicos para a função e riscos da atividade, atendendo aos requisitos da NR 06;
b) Os exames médicos deverão ser realizados conforme PCMSO da empresa e exposição ocupacional dos empregados;
c) É indispensável que todas as atividades sejam previamente planejadas e executadas conforme os procedimentos de segurança, todas as situações que não forem previstas nos procedimentos de segurança deverão ser tratadas pelo SESMT da empresa em conjunto com a segurança da EMAP;

Empresa Maranhense de Administração Portuária-EMAP | Porto do Itaqui | São Luís | Maranhão | Brasil
Av. dos Portugueses s/nº | CEP 65085-370 | Tel.: +55 (98) 3216-6531 | 3216-6533 | Fax: 3216-6028
csl@emap.ma.gov.br | emap.ma.gov.br
AUTORIDADE PORTUÁRIA

d) Uso de colete salva-vidas a partir de 2m da borda do cais;
e) Instalação de dispositivo de proteção contra quedas;
f) Uso de bota de segurança sem cadarço quando da exposição de risco de queda de homem ao mar.

A obra e/ou serviço a ser realizado pela contratada necessitará construir instalações (oficinas mecânicas, refeitórios, sanitários etc):

a) Seguir procedimentos e normas de construção de acordo com número de empregados (NR 18 e 24) e exigências internas da EMAP;
b) O Setor de segurança da EMAP, SESMT Gerenciadora (quando houver) deverá avaliar a planta do canteiro de obras, a fim de se fazer cumprir todos os requisitos exposto nas NR`s;
c) As botas de segurança dos colaboradores deverão possuir palmilha antiperfurante, biqueira em composite ou outro material não condutor de eletricidade e proteção metatarso;
d) Os canteiros deverão ser devidamente sinalizados de forma a garantir as orientações básicas de segurança quanto ao desenvolvimento normal das atividades, conforme a NR 26;
e) As divisórias de isolamento de canteiros e frentes de serviço deverão ser feitas de material rígido que impeça o acesso de pessoas alheias à atividade. Não é permitido isolamento de canteiros e frentes de serviço com tela cerquite e/ou fita zebrada em áreas a céu aberto;
f) Todos os contêineres utilizados para ocupação humana deverão seguir as recomendações contidas na NR18 item 18.4.1.3 e 18.4.1.3.2.
g) Todos os contêineres deverão ser aterrados.

Haverá fornecimento de energia elétrica pela EMAP:

a) Cumprir as exigências da EMAP;
b) Realizar ligação somente com autorização prévia da EMAP;
c) Informar qualquer alteração ao longo do contrato.

Empresa Maranhense de Administração Portuária-EMAP | Porto do Itaqui | São Luís | Maranhão | Brasil
Av. dos Portugueses s/nº | CEP 65085-370 | Tel.: +55 (98) 3216-6531 | 3216-6533 | Fax: 3216-6028
csl@emap.ma.gov.br | emap.ma.gov.br
AUTORIDADE PORTUÁRIA

Informações complementares

a) TODOS os empregados deverão ser treinados no PROAPI (Programa de Ambientação do Porto do Itaqui).

b) Utilizar isolamento e sinalização refletiva.

c) As pessoas que forem acessar as instalações da EMAP deverão atender ao descrito na Portaria 130/2014, referente ao uso de calçado nas áreas administrativas da EMAP e Portaria 129/2014, referente à utilização de EPI na área operacional.

d) Todo e qualquer fornecedor, cliente ou qualquer que seja a modalidade de pessoas que não façam parte do contrato e tiverem necessidade de adentrar a área operacional, deverão ter autorização do fiscal EMAP e receber informações do setor de segurança da contratada ou da EMAP dos procedimentos internos do Porto do Itaqui.

ORIENTAÇÕES RELATIVAS AO MEIO AMBIENTE

Corte de áreas isoladas:

a) Todo o material gerado durante a atividade deverá ter descarte ambientalmente correto.

Haverá geração de poeira, particulados e fumaça em veículos e equipamentos?

a) Apresentar plano de manutenção de máquinas e equipamentos; Submeter todos os seus equipamentos movidos a diesel ao teste de medição de fumaça preta;

b) Realizar umectação das áreas com emissão de particulado;

c) A água utilizada na umectação deverá ser outorgada;

A obra e/ou serviço a ser realizado pela contratada, necessitará construir instalações complementares (refeitórios, sanitários etc):

a) A instalação de canteiros de obra deverá seguir conforme o procedimento da Fiscalização de Obras e Serviços do Porto do Itaqui e Terminais Delegados

Empresa Maranhense de Administração Portuária-EMAP | Porto do Itaqui | São Luís | Maranhão | Brasil
Av. dos Portugueses s/nº | CEP 65085-370 | Tel.: +55 (98) 3216-6531 | 3216-6533 | Fax: 3216-6028
csl@emap.ma.gov.br | emap.ma.gov.br
AUTORIDADE PORTUÁRIA

As orientações acima devem ser seguidas conforme normas e Legislações a baixo:

- Portaria nº 3.214/78/TEM;
- Procedimentos e Normas Internas EMAP/Porto do Itaqui;
- Código de Trânsito Brasileiro – CTB;
- Lei 12305/2010;
- CONAMA 379/2006;
- CONAMA 237/1997;
- CONAMA 450/2012;
- RDC 72/09 alterada pela nº10/2012;
- CONAMA 382/2006;
- Lei 9966/00;
- Lei 12.305/2010;
- NR 18;
- NR 10;
- NBR 5419/2005.

8. VALOR ESTIMADO E DISPONIBILIDADE FINANCEIRA

A planilha Orçamentária Sintética e a sua respectiva Composição de Custo Unitária, encontra-se em anexo.

O preço global de contratação é de R$ 474.469,80 (Quatrocentos e Setenta e Quatro Mil e Quatrocentos e Sessenta e Nove Reais e Oitenta Centavos). Nos preços estão incluídas todas as despesas com mão-de-obra, EPI´s, EPC's alimentação, transporte, tributos e taxas, assim como quaisquer outras que incidirem de forma direta ou indiretamente à necessária e perfeita execução dos serviços objeto do presente Projeto Básico.

A Disponibilidade Orçamentária em CAPEX, ano de 2017, para o projeto de Instalação de Defensa Metálica Rodoviária, no valor de R294.205,00 (Duzentos e noventa e quatro mil, duzentos e cinco reais) e Disponibilidade, em OPEX, no

Empresa Maranhense de Administração Portuária-EMAP | Porto do Itaqui | São Luís | Maranhão | Brasil
Av. dos Portugueses s/nº | CEP 65085-370 | Tel.: +55 (98) 3216-6531 | 3216-6533 | Fax: 3216-6028
csl@emap.ma.gov.br | emap.ma.gov.br
AUTORIDADE PORTUÁRIA

valor de R$ 180.264,80 (cento e oitenta mil, duzentos e sessenta e quatro mil e oitenta centavos) para a Contratação de Empresa para execução das adequações de Melhorias de Segurança do Trabalho disponível, conforme orçamento de 2017 da GEIMP – COBRA - INFRAESTRUTURA PORTUÁRIA - Serviços Especializados de Engenharia.

O preço proposto para execução do contrato, objeto desta licitação será fixo e irreajustável, expresso em reais (R$) e se referirão à data de apresentação das propostas, válidos por 60 (sessenta) dias.

Na composição dos preços unitários, a licitante deverá utilizar 2 (duas) casas decimais para evitar correções futuras nas PROPOSTA DE PREÇOS.

9. GESTÃO DA FISCALIZAÇÃO

Todo contrato deve ser acompanhado por um gestor de contrato, representante da Administração Pública, sendo:

a) 1 (um) agente ocupante de cargo efetivo do quadro permanente da Administração, preferencialmente;

b) Previamente designado e qualificado pela autoridade signatária do contrato, por parte da Administração.

Os serviços serão fiscalizados por representante da Gerência de Implantação Obras, que ficará responsável pela comprovação da execução dos serviços exigidos neste Projeto Básico e em atestar a Nota fiscal, devendo este ser substituído, no caso de seu impedimento, por outro funcionário indicado pela mesma fonte, a seu exclusivo juízo.

As decisões e providências que ultrapassarem a competência do gestor do contrato devem ser solicitadas a seus superiores em tempo hábil para a adoção das medidas convenientes.

A atuação ou a eventual omissão da FISCALIZAÇÃO durante a realização dos serviços não poderão ser invocada para eximir a CONTRATADA da responsabilidade pela execução dos serviços.

A FISCALIZAÇÃO não aceitará a alegação de atraso dos serviços devido ao não fornecimento tempestivo dos materiais pelos fornecedores, nem tão

Empresa Maranhense de Administração Portuária-EMAP | Porto do Itaqui | São Luís | Maranhão | Brasil
Av. dos Portugueses s/nº | CEP 65085-370 | Tel.: +55 (98) 3216-6531 | 3216-6533 | Fax: 3216-6028
csl@emap.ma.gov.br | emap.ma.gov.br
AUTORIDADE PORTUÁRIA

pouco a transferência de qualquer responsabilidade da CONTRATADA para outras entidades, sejam fabricantes, técnicos, subempreiteiros, entre outros.

A FISCALIZAÇÃO deverá registrar avaliação da CONTRATADA nos quesitos atendimento, qualidade, segurança e meio ambiente, sempre ao fechamento de cada MEDIÇÃO. Podendo a qualquer momento reavaliar a comprovação de capacidade técnica declarada e a quaisquer quantidades, rever ou suspender a CONTRATADA, caso não atenda ao potencial exigido para este objeto.

A qualquer tempo a FISCALIZAÇÃO poderá solicitar a substituição de qualquer membro da equipe técnica da CONTRATADA, desde que entenda que seja benéfico ao desenvolvimento dos trabalhos.

As reuniões realizadas serão documentadas por Atas de Reunião, elaboradas pela FISCALIZAÇÃO e que conterão, no mínimo, os seguintes elementos: data, nome e assinatura dos participantes, assuntos tratados, decisões, datas das ações e responsáveis pelas providências a serem tomadas.

10. ANÁLISE DE RISCO PARA GARANTIA DE EXECUÇÃO DO CONTRATO

Os riscos inerentes ao processo, nas fases de contratação do referido ***Projeto Básico*** e ao posterior desenvolvimento atividades contratadas, são:

a) Prejuízos financeiros a EMAP relativos à mão de obra empregada para elaboração de todo o processo licitatório;

b) Impacto negativo para imagem da EMAP e do Porto do Itaqui;

c) Exposição dos servidores da EMAP a riscos referentes a segurança do trabalho;

A CSL ficará responsável pela aplicação ou não da garantia de execução com base na análise de risco apresentada pelo setor requisitante, bem como por critérios de valor e prazo de execução definido pela Administração.

11. REQUISITOS TÉCNICOS

Capacidade Técnico-Operacional

Empresa Maranhense de Administração Portuária-EMAP | Porto do Itaqui | São Luís | Maranhão | Brasil
Av. dos Portugueses s/nº | CEP 65085-370 | Tel.: +55 (98) 3216-6531 | 3216-6533 | Fax: 3216-6028
csl@emap.ma.gov.br | emap.ma.gov.br
AUTORIDADE PORTUÁRIA

a) Prova de inscrição ou registro do licitante, junto ao Conselho Regional de Engenharia e Agronomia – CREA ou CAU, que comprove atividade relacionada com o objeto;

b) Apresentação de atestado(s), fornecidos por pessoa jurídica de direito público ou privado, comprovando que a licitante executou satisfatoriamente, serviço/obra compatível com o objeto desta licitação, observada a parcela de maior relevância e valor significativo delimitado a seguir:

- Fornecimento e instalação de Defensas metálicas com pelo menos 213,12m de extensão.

Qualificação Técnica - Capacitação Técnica - Profissional

Para atendimento à qualificação técnico-profissional, comprovação do licitante de possuir em seu corpo técnico, na data de apresentação das propostas, profissional (is), reconhecido pelo CREA ou CAU, detentor de atestado de responsabilidade técnica, devidamente registrado(s) no Conselho de Classe da região onde os serviços foram executados, acompanhados(s) da(s) respectiva(s) Certidão(ões) de Acervo Técnico – CAT, expedidas por este(s) Conselho(s), que comprove(m) ter o(s) profissional(is), executado para órgão ou entidade da administração pública direta ou indireta, federal estadual, municipal ou do Distrito Federal, ou ainda, para empresa privada, que não o próprio licitante (CNPJ diferente), serviço(s) relativo(s) a:

- Fornecimento e instalação de Defensas metálicas.

Os profissionais indicados pelo licitante, para fins de comprovação da capacitação técnico-profissional, devem participar da obra ou serviço objeto deste Projeto Básico, admitindo-se a substituição por profissionais de experiência equivalente ou superior, desde que aprovada pela Administração.

Empresa Maranhense de Administração Portuária-EMAP | Porto do Itaqui | São Luís | Maranhão | Brasil
Av. dos Portugueses s/nº | CEP 65085-370 | Tel.: +55 (98) 3216-6531 | 3216-6533 | Fax: 3216-6028
csl@emap.ma.gov.br | emap.ma.gov.br
AUTORIDADE PORTUÁRIA

Obs1: Não será aceito atestado de obra inacabada, executada parcialmente ou em andamento, exceto se fundamentado na Resolução 1.025 de 30/10/2009 do CONFEA.

Obs3: Não será aceito atestado de capacitação técnica PARCIAL e de SUBCONTRATADA, exceto se fundamentado na Resolução 1.025 de 30/10/2009 do CONFEA.

Obs3: Não Será aceito atestado de projeto/fiscalização ou coordenação de Obra.

DA DOCUMENTAÇÃO COMPLEMENTAR

Serão necessários os documentos a seguir:

- Planilha orçamentária, em meio eletrônico, formato xls ou xlsx., inclusive com previsão de mobilização e desmobilização.
- Cronograma físico-financeiro de desembolso.
- Composição de custos unitários.
- Planilha de encargos.
- Planilha de Benefícios e Despesas Indiretas - BDI.

O BDI, que incidirá sobre o somatório dos custos totais de cada item de serviço, deverá estar apresentado à parte, ao final da planilha sintética, sendo ali necessariamente detalhada sua composição.

Cada licitante deverá compor sua taxa de BDI com base em fórmula apresentada adiante, levando em conta que nesta taxa deverão estar considerados, além dos impostos, as despesas indiretas não explicitadas na planilha orçamentária e o lucro.

Na composição da taxa de BDI, não deverão ser alocados os percentuais relativos ao IRPJ e CSLL, consoante Acórdão 325/2007-TCU/Plenário.

Os tributos Imposto de Renda Pessoa Jurídica - IRPJ e Contribuição Social sobre Lucro Líquido - CSLL não devem integrar o cálculo do BDI, nem a planilha de custo direto, por se constituírem em tributos de natureza direta e personalísticas que oneram pessoalmente o contratado, não devendo ser repassado à contratante.

Empresa Maranhense de Administração Portuária-EMAP | Porto do Itaqui | São Luís | Maranhão | Brasil
Av. dos Portugueses s/nº | CEP 65085-370 | Tel.: +55 (98) 3216-6531 | 3216-6533 | Fax: 3216-6028
csl@emap.ma.gov.br | emap.ma.gov.br
AUTORIDADE PORTUÁRIA

A fórmula adotada pela EMAP para cálculo do BDI, de Acórdão 2369/2011-TCU/Plenário, é:

$$BDI = \left[\frac{(1 + (AC + S + R + G))\,(1 + DF)\,(1 + L)}{(1 - I)} - 1 \right] \times 100$$

onde:

AC = É a taxa de rateio da Administração Central;

S = É uma taxa representativa de Seguros;

R = Corresponde aos riscos e imprevistos;

G = É a taxa representativa o ônus das garantias exigidas em edital;

DF = É a taxa representativa das despesas financeiras;

L = Corresponde ao lucro bruto;

I = É a taxa representativa dos impostos (PIS, CONFINS e ISS).

12. METODOLOGIA E ORGANIZAÇÃO DOS TRABALHOS

12.1 A CONTRATADA deverá apresentar no ato de sua contratação a metodologia a ser utilizada para execução dos trabalhos como: plano de trabalho; cronograma físico-financeiro (com auxílio de programa ou planilha que demonstre os avanços e índices de produção), equipamentos e recursos técnicos a serem utilizados, métodos de gestão que assegurem a qualidade dos serviços, organização das equipes técnicas e administrativas e demais informações pertinentes e toda documentação pertinente e obrigatória relativa a Segurança do Trabalho e ao Meio Ambiente

12.2 A metodologia apresentada pela CONTRATADA deve observar o prazo da obra para a conclusão da obra/serviço.

12.3 Antes de apresentar sua proposta, a licitante deverá analisar todos os documentos do edital, sendo indispensável à vistoria dos locais dos serviços, executando todos os levantamentos necessários ao desenvolvimento de seus trabalhos, de modo a não incorrer em omissões, as quais não poderão ser alegadas em favor de eventuais pretensões de acréscimo de preços.

Empresa Maranhense de Administração Portuária-EMAP | Porto do Itaqui | São Luís | Maranhão | Brasil
Av. dos Portugueses s/nº | CEP 65085-370 | Tel.: +55 (98) 3216-6531 | 3216-6533 | Fax: 3216-6028
csl@emap.ma.gov.br | emap.ma.gov.br
AUTORIDADE PORTUÁRIA

12.4 Para a prestação dos serviços contratados neste escopo, a CONTRATADA deverá atender as Normas ABNT - Associação Brasileira de Normas Técnicas e/ou Normas Estrangeiras pertinentes.

12.5 Os materiais, máquinas e equipamentos a serem empregados, bem como os serviços a serem executados deverão obedecer rigorosamente:

a) Às normas e especificações constantes deste Projeto Básico;

b) Às normas da ABNT;

c) Às disposições legais da União e do Governo do Estado do Maranhão;

d) Instruções técnicas, catálogos de fabricantes, quando aprovados pela FISCALIZAÇÃO;

e) Às Normas Internacionais consagradas, na falta das normas da ABNT;

f) Às Normas Regulamentadoras do Ministério do Trabalho;

g) Às Normas de SMS da Empresa Maranhense de Administração Portuária – EMAP.

h) Normas do Corpo de Bombeiros do Estado do Maranhão;

Normas relativas a esta obra que deverão ser consultadas, não se limitando a estas, são:

- NBR 15270-1:2005 - COMPONENTES CERÂMICOS - PARTE 1 - BLOCOS CERÂMICOS PARA ALVENARIA DE VEDAÇÃO - TERMINOLOGIA E REQUISITOS;
- NBR 15270-3:2005 - COMPONENTES CERÂMICOS - PARTE 3: BLOCOS CERÂMICOS PARA ALVENARIA ESTRUTURAL E DE VEDAÇÃO - MÉTODO DE ENSAIO;
- NBR 13867:1997 - REVESTIMENTO INTERNO DE PAREDES E TETOS COM PASTAS DE GESSO - MATERIAIS, PREPARO, APLICAÇÃO E ACABAMENTO;
- NBR 13245:2011 - TINTAS PARA CONSTRUÇÃO CIVIL — EXECUÇÃO DE PINTURAS EM EDIFICAÇÕES NÃO INDUSTRIAIS — PREPARAÇÃO DE SUPERFÍCIE;
- NBR 14718:2008 – GUARDA-CORPOS PARA EDIFICAÇÃO;

Empresa Maranhense de Administração Portuária-EMAP | Porto do Itaqui | São Luís | Maranhão | Brasil
Av. dos Portugueses s/nº | CEP 65085-370 | Tel.: +55 (98) 3216-6531 | 3216-6533 | Fax: 3216-6028
csl@emap.ma.gov.br | emap.ma.gov.br
AUTORIDADE PORTUÁRIA

- NBR 9050:2015 - ACESSIBILIDADE A EDIFICAÇÕES, MOBILIÁRIO, ESPAÇOS E EQUIPAMENTOS URBANOS;
- NBR 9077:2001 - SAÍDAS DE EMERGÊNCIA EM EDIFÍCIOS;
- NBR 7199:2016 - VIDROS NA CONSTRUÇÃO CIVIL — PROJETO, EXECUÇÃO E APLICAÇÕES;
- NBR 12609:2017 - ALUMÍNIO E SUAS LIGAS — TRATAMENTO DE SUPERFÍCIE — REQUISITOS PARA ANODIZAÇÃO PARA FINS ARQUITETÔNICO;
- NBR 12613:2006 - ALUMÍNIO E SUAS LIGAS - TRATAMENTO DE SUPERFÍCIE - DETERMINAÇÃO DA SELAGEM DE CAMADAS ANÓDICAS - MÉTODO DE ABSORÇÃO DE CORANTES;
- NBR 13756:1996 - ESQUADRIAS DE ALUMÍNIO - GUARNIÇÃO ELASTOMÉRICA EM EPDM PARA VEDAÇÃO – ESPECIFICAÇÃO;
- NBR 14125:2016 - ALUMÍNIO E SUAS LIGAS — TRATAMENTO DE SUPERFÍCIE — REQUISITOS PARA REVESTIMENTO ORGÂNICO PARA FINS ARQUITETÔNICOS;
- NBR 6971:2012 - SEGURANÇA NO TRÁFEGO - DEFENSAS METÁLICAS – IMPLANTAÇÃO;
- NBR 6970:2012 - SEGURANÇA NO TRÁFEGO - DEFENSAS METÁLICAS ZINCADAS POR IMERSÃO A QUENTE;
- NBR 15486:2016 - SEGURANÇA NO TRÁFEGO — DISPOSITIVOS DE CONTENÇÃO VIÁRIA — DIRETRIZES DE PROJETO E ENSAIOS DE IMPACTO.

13. OBRIGAÇÕES DA CONTRATADA

13.1 A Contratada apresentará um Gestor ou Preposto, para a execução dos serviços objeto do contrato, indicando à FISCALIZAÇÃO os nomes e registros profissionais de toda a equipe técnica.

13.2 Coordenar as relações da empresa com o gestor do contrato;

13.3 Gerenciar os serviços;

Empresa Maranhense de Administração Portuária-EMAP | Porto do Itaqui | São Luís | Maranhão | Brasil
Av. dos Portugueses s/nº | CEP 65085-370 | Tel.: +55 (98) 3216-6531 | 3216-6533 | Fax: 3216-6028
csl@emap.ma.gov.br | emap.ma.gov.br
AUTORIDADE PORTUÁRIA

13.4 Abrir no mínimo 03 (três) frentes de serviços para o fiel cumprimento do cronograma e prazo da obra.

13.5 Receber as notificações do gestor do contrato e da autoridade máxima do órgão ou entidade;

13.6 Manter, durante a vigência do contrato, as condições de habilitação exigidas no momento da contratação, devendo comunicar à CONTRATANTE superveniência de fato impeditivo da manutenção dessas condições, em atenção ao artigo 55 da Lei nº 8.666/1993.

13.7 Cumprir fielmente o contrato, zelando, de forma meticulosa e constante, pela perfeita execução do serviço, obra ou fornecimento, de acordo com as cláusulas avençadas e as normas legais aplicáveis, respondendo pelas consequências de sua inexecução total ou parcial, nos termos do artigo 66 da Lei nº 8.666/1993;

13.8 Eventuais falhas deverão ser corrigidas imediatamente após a verificação.

13.9 A qualquer tempo a FISCALIZAÇÃO poderá solicitar a substituição de qualquer membro da equipe técnica da CONTRATADA, desde que entenda que seja benéfico ao desenvolvimento dos trabalhos.

13.10 Da decisão referida no parágrafo anterior cabe recurso, à CONTRATADA, no prazo de 3 (três) dias.

13.11 É condição para início do contrato a indicação do representante da CONTRATADA, com registro em conselho de Classe local, devidamente em dias.

13.12 Indicar, por escrito, e manter, no local da obra ou do serviço, preposto para representá-la na execução do contrato, durante toda a vigência deste, nos moldes do artigo 68 da Lei nº 8.666/1993.

13.13 Refazer os serviços eventualmente executados com vícios ou defeitos, em virtude da ação, omissão negligência, imperícia, emprego de materiais ou processos inadequados ou de qualidade inferiores, na forma do artigo 69 da Lei nº 8.666/1993.

13.14 Responsabilizar-se integralmente pelos encargos trabalhistas, securitários, previdenciários, fiscais e comerciais resultantes da execução

Empresa Maranhense de Administração Portuária-EMAP | Porto do Itaqui | São Luís | Maranhão | Brasil
Av. dos Portugueses s/nº | CEP 65085-370 | Tel.: +55 (98) 3216-6531 | 3216-6533 | Fax: 3216-6028
csl@emap.ma.gov.br | emap.ma.gov.br
AUTORIDADE PORTUÁRIA

do objeto deste Projeto Básico, em consonância com o artigo 70 e 71 da Lei nº 8.666/1993.

13.15 A inadimplência do contratado, com referência aos encargos estabelecidos no item anterior deste Projeto Básico, não transfere à Administração Pública a responsabilidade por seu pagamento, nem pode onerar o objeto do contrato ou restringir a regularização e o uso dos projetos entregues.

13.16 O CONTRATADO deverá apresentar as ART´s – Anotações de Responsabilidade Técnica de execução dos serviços objeto deste Projeto Básico, ao início do contrato e no ato da apresentação do boletim de medição.

13.17 A Contratada deverá executar os serviços rigorosamente em conformidade com todas as condições estabelecidas neste Projeto Básico.

13.18 Manter os profissionais que executarão os serviços, objeto deste Projeto Básico, devidamente identificado mediante a utilização de crachás.

13.19 Fornecer os equipamentos de segurança individuais (EPI's) e equipamentos de proteção coletiva (EPC's) adequados e compatíveis com o tipo de exposição ao risco, a todos os profissionais que executarão os serviços, objeto deste Projeto Básico.

13.20 Responder perante o Contratante e terceiros pela cobertura dos riscos e acidente de trabalho dos seus empregados, prepostos ou contratados, bem como por todos os ônus, encargos, perdas e danos, porventura resultantes da execução dos serviços contratados.

13.21 As licenças para execução dos serviços, dependentes de quaisquer autoridades federais, estaduais e/ou municipais, correrão por conta e risco da Contratada.

13.22 A Contratada fica obrigada a aceitar os acréscimos ou supressões de até 25% do valor inicial a que se refere o objeto deste Projeto Básico.

13.23 Realizar os serviços solicitados pela EMAP, com a observância dos prazos por ela determinados.

Empresa Maranhense de Administração Portuária-EMAP | Porto do Itaqui | São Luís | Maranhão | Brasil
Av. dos Portugueses s/nº | CEP 65085-370 | Tel.: +55 (98) 3216-6531 | 3216-6533 | Fax: 3216-6028
csl@emap.ma.gov.br | emap.ma.gov.br
AUTORIDADE PORTUÁRIA

13.24 Antes de iniciar os trabalhos, expor a metodologia proposta, de modo a esclarecer os dirigentes e corpo técnico da EMAP acerca do que se pretende fazer e os meios que serão utilizados, além de coletar as sugestões e orientações da equipe de acompanhamento constituída.

13.25 Responder, em relação aos seus técnicos, por todas as despesas decorrentes da execução dos serviços, tais como salários, seguros de acidentes, taxas, impostos, contribuições, indenizações, distribuição de vales-refeições, vales transportes e outras exigências fiscais, sociais ou trabalhistas, devendo saldá-los na época própria, uma vez que esses empregados não manterão nenhum vínculo empregatício com a CONTRATANTE.

13.26 Responsabilizar-se pelos encargos de possível demanda judicial trabalhista, civil ou penal, relacionada à execução do contrato;

13.27 Assumir, também, a responsabilidade por todas as providências e obrigações estabelecidas na legislação específica de acidentes do trabalho, quando forem vítimas os seus empregados na execução dos serviços ou em conexão com eles, ainda que ocorridos nas dependências da EMAP;

13.28 Não subcontratar a execução do contrato, exceto quando, expressa e especificamente, em cada caso, e mediante a indicação dos limites admitidos, a EMAP autorizar que a CONTRATADA subcontrate partes da execução da obra, serviço ou fornecimento, conforme o disposto no artigo 72 da Lei nº 8.666/1993;

13.29 Prestar à CONTRATANTE os esclarecimentos que julgar necessários para a boa execução do contrato, relatando toda e qualquer irregularidade observada em função da execução do serviço, obra ou fornecimento;

13.30 Sujeitar-se à mais ampla e irrestrita fiscalização por parte do gestor e/ou fiscal do contrato, prestando todos os esclarecimentos solicitados, de forma clara, concisa e lógica, apresentando documentação requerida e atendendo prontamente às reclamações formuladas;

Empresa Maranhense de Administração Portuária-EMAP | Porto do Itaqui | São Luís | Maranhão | Brasil
Av. dos Portugueses s/nº | CEP 65085-370 | Tel.: +55 (98) 3216-6531 | 3216-6533 | Fax: 3216-6028
csl@emap.ma.gov.br | emap.ma.gov.br
AUTORIDADE PORTUÁRIA

13.31 Arcar com as despesas decorrentes de qualquer infração, seja qual for, praticada pelos respectivos empregados nas instalações da CONTRATANTE;

13.32 Manter, por si, por seus prepostos e empregados, irrestrito e total sigilo sobre quaisquer dados que lhe sejam fornecidos, sobretudo quanto à estratégia de atuação da EMAP;

13.33 Responder pelos danos causados diretamente EMAP ou a terceiros, decorrente de culpa ou dolo em razão da execução dos serviços em apreço, não excluindo ou reduzindo essa responsabilidade a FISCALIZAÇÃO ou o acompanhamento pela EMAP.

13.34 Responsabilizar-se pelas despesas decorrentes da rejeição de serviços pela FISCALIZAÇÃO, bem como pelos atrasos acarretados por esta rejeição.

13.35 Manter os seus técnicos sujeitos às normas procedimentais da EMAP, porém sem qualquer vínculo com a CONTRATANTE.

13.36 A CONTRATADA deverá procurar a GERÊNCIA DE SAÚDE, SEGURANÇA E MEIO AMBIENTE - GESMA, para tomar ciência de todas as normas relativas à saúde, segurança e meio ambiente e os procedimentos de ambientação e cumpri-las fielmente.

13.37 Cumprir cada uma das normas constantes do Caderno de Saúde, Segurança e Meio Ambiente da EMAP.

13.38 Responsabilizar-se por todo o transporte necessário à prestação dos serviços contratados, inclusive os maus executados, quando requerido pela FISCALIZAÇÃO ou esteja previsto neste Projeto Básico.

13.39 Arcar com as reclamações levadas ao seu conhecimento por parte da fiscalização do contrato, cuidando imediatamente das providências necessárias para a correção, evitando repetição de fatos.

13.40 Comunicar à FISCALIZAÇÃO da EMAP, por escrito, qualquer anormalidade de caráter urgente e prestando os esclarecimentos julgados necessários, para deliberação por parte da EMAP.

13.41 Manter, por si e por técnicos e/ou prepostos, em total e irrestrita confidencialidade, todas as condições, o escopo e as informações

Empresa Maranhense de Administração Portuária-EMAP | Porto do Itaqui | São Luís | Maranhão | Brasil
Av. dos Portugueses s/nº | CEP 65085-370 | Tel.: +55 (98) 3216-6531 | 3216-6533 | Fax: 3216-6028
csl@emap.ma.gov.br | emap.ma.gov.br
AUTORIDADE PORTUÁRIA

recebidas em razão dos serviços e durante a execução dos trabalhos, as quais constarão exclusivamente dos arquivos e dos relatórios que vierem a ser emitidos.

13.42 Não utilizar e/ou divulgar a terceiros, por si e por seus técnicos e/ou prepostos, o escopo do trabalho contratado, as informações que venham a obter junto à EMAP, assim como os resultados dos serviços.

13.43 Atender às solicitações de serviços de acordo com as especificações técnicas.

13.44 Manter informado o técnico responsável da FISCALIZAÇÃO/EMAP, encarregado de acompanhar os trabalhos, prestando-lhe as informações necessárias.

13.45 As inconsistências ou dúvidas verificadas na documentação entregue terão prazo máximo de 07 (sete) dias corridos, contados a partir do recebimento da diligência pela CONTRATADA, para serem formalmente esclarecidas.

13.46 O descumprimento reiterado das disposições destas obrigações e a manutenção da CONTRATADA em situação irregular perante suas obrigações fiscais, trabalhistas e previdenciárias implicará rescisão do Contrato, sem prejuízo da aplicação das penalidades nele previstas e demais cominações legais.

13.47 A Contratada é responsável por examinar previamente os projetos e, sempre que forem apresentadas propostas, a mesma garante que está de acordo com o projeto. Executar o empreendimento, aplicando processos, materiais, componentes, subcomponentes, equipamentos e ferramentas, respeitando os mesmos projetos e as determinações técnicas. Fornecer a Contratante o “Manual de Uso e Manutenção” do empreendimento e de todos os seus componentes, além de prestar as informações necessárias nos casos omissos ou duvidosos.

13.48 Respeitar as Normas e Procedimentos de Controle de Acesso às Dependências da EMAP e do Porto do Itaqui.

Empresa Maranhense de Administração Portuária-EMAP | Porto do Itaqui | São Luís | Maranhão | Brasil
Av. dos Portugueses s/nº | CEP 65085-370 | Tel.: +55 (98) 3216-6531 | 3216-6533 | Fax: 3216-6028
csl@emap.ma.gov.br | emap.ma.gov.br
AUTORIDADE PORTUÁRIA

13.49 Manter arquivo ordenado com toda a documentação relativa à execução do contrato, a qual, quando solicitada, deverá ser encaminhada à EMAP no prazo de 48 (quarenta e oito) horas;

13.50 Abster-se de contratar empregado pertencente aos quadros de pessoal da EMAP durante a vigência do Contrato;

13.51 Informar à EMAP qualquer alteração por que passar o respectivo ato constitutivo, apresentando, no prazo de 15 (quinze) dias, contados da data do registro da modificação, cópia desta e do respectivo registro;

13.52 Abster-se de veicular publicidade acerca da presente contratação, salvo se houver prévia autorização da Administração;

13.53 Observar os prazos estabelecidos neste Instrumento;

13.54 Respeitar as Regras de Ouro no Trânsito do Itaqui, conforme previsto em anexo específico deste Instrumento;

13.55 Seguir os procedimentos do SGE – Sistema de Gestão da Qualidade da EMAP e do Porto do Itaqui.

14. OBRIGAÇÕES DA EMAP

14.1 Promover, por meio da FISCALIZAÇÃO designada neste Instrumento, o acompanhamento e a fiscalização da execução do contrato, sob os aspectos qualitativos e quantitativos, anotando em registro próprio as falhas detectadas e comunicando à CONTRATADA as ocorrências de quaisquer fatos que, a seu critério, exijam medidas corretivas por parte desta última.

14.2 O gestor do contrato anotará as ocorrências em registro próprio, que deverá ser juntado ao contrato ao término de sua vigência.

14.3 Expedir, conforme o caso, a ordem de serviço ou de fornecimento.

14.4 O gestor do contrato deve comunicar as irregularidades à autoridade designante e ao Controle Interno.

14.5 Notificar, por escrito, a CONTRATADA quanto à ocorrência de eventual imperfeição no curso da execução do objeto, fixando prazo para a sua correção;

Empresa Maranhense de Administração Portuária-EMAP | Porto do Itaqui | São Luís | Maranhão | Brasil
Av. dos Portugueses s/nº | CEP 65085-370 | Tel.: +55 (98) 3216-6531 | 3216-6533 | Fax: 3216-6028
csl@emap.ma.gov.br | emap.ma.gov.br
AUTORIDADE PORTUÁRIA

14.6 Efetuar o pagamento devido à empresa prestadora do serviço, se esta cumprir todas as exigências constantes deste Projeto Básico.

14.7 Permitir, quando necessário, o acesso dos empregados da CONTRATADA, devidamente identificados, às suas dependências para a fiel execução do contrato;

14.8 Exigir o fiel cumprimento dos deveres e obrigações da empresa Contratada.

14.9 Promover o acompanhamento e FISCALIZAÇÃO dos serviços.

14.10 Os fatos que possam determinar prorrogação de prazo, reajustamento do valor contratual ou justificação de mora só podem ser considerados se estiverem motivados e devidamente anotados no registro próprio.

14.11 Aprovar a indicação pela Contratada do Coordenador responsável pela condução dos serviços;

14.12 Solicitar a substituição de qualquer funcionário da Contratada que embarace a ação da FISCALIZAÇÃO;

14.13 Verificar se estão sendo colocada à disposição dos serviços a equipe técnica prevista na proposta;

14.14 Esclarecer ou solucionar incoerências, falhas e omissões eventualmente constatadas nas demais informações e instruções complementares deste Projeto Básico, necessárias ao desenvolvimento dos serviços.

14.15 Rejeitar, no todo ou em parte, a obra, o fornecimento e/ou os serviços em desacordo com as exigências deste Contrato e do Termo de Referência;

14.16 Exercer rigoroso controle sobre o cronograma de execução dos serviços, aprovando os eventuais ajustes que ocorrerem durante o desenvolvimento dos serviços;

14.17 Analisar e aprovar as etapas dos serviços executados. Solicitar o reparo, a correção, a remoção, a reconstrução ou a substituição do objeto do contrato em que se verificarem vícios, defeitos ou incorreções;

14.18 Verificar e atestar os serviços, bem como conferir, visitar e encaminhar para pagamento as faturas emitidas pela Contratada;

Empresa Maranhense de Administração Portuária-EMAP | Porto do Itaqui | São Luís | Maranhão | Brasil
Av. dos Portugueses s/nº | CEP 65085-370 | Tel.: +55 (98) 3216-6531 | 3216-6533 | Fax: 3216-6028
csl@emap.ma.gov.br | emap.ma.gov.br
AUTORIDADE PORTUÁRIA

14.19 Impedir que terceiros estranhos ao contrato forneçam o objeto licitado, executem a obra ou prestem os serviços, ressalvados os casos de subcontratação admitidos no ato convocatório e no contrato;

14.20 Receber o objeto do contrato no dia previamente agendado, no horário de funcionamento da unidade responsável pelo recebimento;

14.21 Fiscalizar para que, durante a vigência do Contrato, sejam mantidas as condições de habilitação exigidas na licitação;

14.22 Atestar, por meio de recibo ou de simples atesto no verso da nota fiscal/fatura, a fiel execução do contratado

14.23 Cumprir as regras e condições expostas deste Projeto Básico e no Edital de Licitação.

14.24 Permitir a execução do objeto de modo eficiente, fornecendo os meios e condições para que a Contratada possa executar as suas obrigações.

15. CONDIÇÕES DE RECEBIMENTO

Executado o contrato, o seu objeto deve ser recebido:

Provisoriamente, pelo gestor do contrato em até 15 (quinze) dias da comunicação escrita do contratado.

Definitivamente, por servidor ou comissão designada pela autoridade competente e até 90 dias da comunicação escrita do contratado ou do recebimento provisório.

O recebimento provisório ou definitivo não exclui a responsabilidade civil, principalmente quanto à solidez e segurança do serviço, nem ético-profissional pela perfeita execução do contrato dentro dos limites estabelecidos por Lei ou pelo contrato.

Salvo disposições em contrário constante do edital ou de ato normativo, os ensaios, testes e demais provas exigidas por normas técnicas oficiais, para a boa execução do objeto do contrato, correm por conta do contratado.

Quaisquer modificações no decorrer do serviço em questão serão processadas através de Termo Aditivo pertinente, devidamente justificado pela FISCALIZAÇÃO e dentro dos previstos na lei.

Empresa Maranhense de Administração Portuária-EMAP | Porto do Itaqui | São Luís | Maranhão | Brasil
Av. dos Portugueses s/nº | CEP 65085-370 | Tel.: +55 (98) 3216-6531 | 3216-6533 | Fax: 3216-6028
csl@emap.ma.gov.br | emap.ma.gov.br
AUTORIDADE PORTUÁRIA

O recebimento se faz:

Nesta primeira etapa, após a conclusão dos serviços e solicitação oficial da Contratada, a FISCALIZAÇÃO fará a vistoria “in loco”, para registrar anomalias construtivas aparentes.

Após a vistoria, através de comunicação oficial da FISCALIZAÇÃO, serão indicadas as correções e complementações consideradas necessárias ao Recebimento Provisório, bem como estabelecido o prazo para a execução dos ajustes.

Na segunda etapa, após a conclusão das correções, e complementações e nova solicitação oficial da Contratada, mediante nova vistoria realizada pela FISCALIZAÇÃO, será realizado o Recebimento Provisório.

O recebimento provisório transfere para a Administração a responsabilidade civil pela guarda do bem e autoriza a ocupação do mesmo o recebimento definitivo visa a verificação da qualidade, quantidade e conformidade do material com a proposta e consequente aceitação.

O Recebimento Definitivo somente será efetuado pelo Contratante após a comprovação pela Contratada de pagamento de todos os impostos, taxas e demais obrigações fiscais incidentes sobre o objeto do contrato e correções de eventuais problemas nas instalações elétricas, hidráulica, sanitária, pluvial e drenagem que não poderem ser detectadas durante a vistoria, para isso o prazo será de 90 dias, a contar da data de recebimento provisório.

O Terceiro Recebimento se faz mediante o termo circunstanciado.

Se o recebimento não ocorrer nos prazos estabelecidos, o contratado notificará a Administração para fazê-lo no prazo de 5 (cinco) dias, após o qual se caracterizará o recebimento tácito, reputando-se como realizado satisfatoriamente o objeto do contrato.

Em caso de cumprir o item anterior cabe à autoridade superior apurar a responsabilidade pela irregularidade, sob pena de ser condenada solidariamente.

A Administração deve rejeitar, no todo ou em parte, o serviço ou fornecimento executado em desacordo com o contrato.

Empresa Maranhense de Administração Portuária-EMAP | Porto do Itaqui | São Luís | Maranhão | Brasil
Av. dos Portugueses s/nº | CEP 65085-370 | Tel.: +55 (98) 3216-6531 | 3216-6533 | Fax: 3216-6028
csl@emap.ma.gov.br | emap.ma.gov.br
AUTORIDADE PORTUÁRIA

16. CRITÉRIOS DE MEDIÇÃO

A medição deverá ser realizada por preço unitário conforme se encontra descrito em documento Critério de Medição.

17. VISITA TÉCNICA

17.1 O licitante poderá vistoriar o local onde será executada a obra/serviço objeto deste Projeto Básico para inteirar-se das condições e graus de dificuldades existentes, até o segundo dia útil anterior ao da apresentação das propostas, observando os feriados nacionais, estaduais e municipais.

17.2 Tendo em vista a faculdade da realização da visita técnica, os licitantes não poderão alegar o desconhecimento das condições e do grau de dificuldade existentes como justificativa para se eximirem das obrigações assumidas em decorrência deste Projeto Básico.

17.3 A visita técnica será previamente agendada pela licitante. A EMAP coloca-se à disposição para agendamento de visitas ao local de execução dos serviços, o qual deverá ser previamente solicitado pelo telefone (98) 3216-6000, ramal 6088, das 09 às 16 horas.

17.4 A visita técnica tem como objetivo a análise do local em que serão realizados os serviços, para conhecimento de peculiaridades que possam vir a influenciar nos preços ofertados pelos licitantes.

17.5 A visita técnica será acompanhada por representante da EMAP, designado para esse fim, o qual visará à declaração comprobatória da vistoria efetuada.

17.6 O licitante deverá apresentar Declaração em duas vias, em papel que identifique a empresa, comprovando que a licitante possui conhecimento do local da obra para constatar as condições de execução e peculiaridades inerentes à natureza dos serviços. Este documento se constituirá parte integrante e obrigatória para participação deste certame.

Empresa Maranhense de Administração Portuária-EMAP | Porto do Itaqui | São Luís | Maranhão | Brasil
Av. dos Portugueses s/nº | CEP 65085-370 | Tel.: +55 (98) 3216-6531 | 3216-6533 | Fax: 3216-6028
csl@emap.ma.gov.br | emap.ma.gov.br
AUTORIDADE PORTUÁRIA

18. PAGAMENTO

A EMAP, no pagamento de obrigações pecuniárias decorrentes de contrato, deve obedecer à estrita ordem cronológica das datas da exigibilidade dos créditos.

O pagamento dos serviços será efetuado mensalmente mediante o Boletim de Medição (modelo Contratante), devidamente atestado pela FISCALIZAÇÃO da Contratante e conforme critérios estipulados neste documento.

A nota fiscal só poderá ser emitida após análise e aprovação do Boletim de Medição pela FISCALIZAÇÃO.

Nenhum pagamento será efetuado à Contratada enquanto estiver pendente de liquidação de qualquer obrigação financeira, que lhe for imposta em virtude da penalidade, ou inadimplência contratual, ou de atraso de pagamento dos encargos sociais (INSS e FGTS) sob responsabilidade da licitante Contratada.

O pagamento da medição estará condicionado à verificação Cadastro Estadual de Inadimplentes - CEI, conforme Lei Estadual Nº 6.690 de 11 de julho de 1996.

O pagamento da medição final dos serviços estará condicionado além das observações anteriores, à análise e aprovação, da Fiscalização dos serviços realizados pela Contratada.

Em caso de atraso em relação a alguma etapa do Plano de Execução dos Serviços, à Contratada será aplicada multa conforme previsto em contrato, sendo para tanto considerado o prazo da etapa em questão e o tempo decorrido para a apresentação.

19. SUBCONTRATAÇÃO

19.1 O CONTRATADO, na execução do contrato, sem prejuízo das responsabilidades contratuais e legais, pode subcontratar partes da obra, serviço ou fornecimento, até o limite permitido em Lei.

19.2 Se autorizada a efetuar a subcontratação de parte dos serviços, a Contratada realizará a supervisão e coordenação das atividades da subcontratada, bem como responderá perante o EMAP pelo rigoroso cumprimento das obrigações contratuais correspondentes ao objeto da subcontratação.

Empresa Maranhense de Administração Portuária-EMAP | Porto do Itaqui | São Luís | Maranhão | Brasil
Av. dos Portugueses s/nº | CEP 65085-370 | Tel.: +55 (98) 3216-6531 | 3216-6533 | Fax: 3216-6028
csl@emap.ma.gov.br | emap.ma.gov.br
AUTORIDADE PORTUÁRIA

19.3 A CONTRATRADA será responsável solidariamente por todas as pendências de liquidação de qualquer obrigação financeira que for atribuída a SUBCONTRATADA em virtude da penalidade, ou inadimplência contratual, ou de atraso de pagamento dos encargos sociais (INSS e FGTS) e demais obrigações trabalhistas, sob pena de rescisão do Contrato entre a CONTRATADA e a EMAP, sem prejuízo da aplicação das penalidades nele previstas e demais cominações legais.

19.4 O descumprimento reiterado das disposições destas obrigações por parte da SUBCONTRATADA e a manutenção da CONTRATADA em situação irregular perante suas obrigações fiscais, trabalhistas e previdenciárias implicará rescisão do Contrato, sem prejuízo da aplicação das penalidades nele previstas e demais cominações legais.

19.5 Todos os pormenores e prerrogativas integrantes deste Projeto Básico que englobam as orientações sobre direto e deveres da CONTRATRADA deverão também estender-se a SUBCONTRATADA. Dessa maneira, é obrigação da CONTRATRADA que oriente a SUBCONTRADA e faça cumprir as obrigações, procedimentos e regulamentos aqui estabelecidos, sob pena de rescisão e responsabilização solidária.

20. REAJUSTAMENTO

Pela singularidade do tempo em que os serviços deverão ser executados e entregues o referido preço para execução do objeto desse Projeto Básico permanecerá fixo e irreajustável.

Empresa Maranhense de Administração Portuária-EMAP | Porto do Itaqui | São Luís | Maranhão | Brasil
Av. dos Portugueses s/nº | CEP 65085-370 | Tel.: +55 (98) 3216-6531 | 3216-6533 | Fax: 3216-6028
csl@emap.ma.gov.br | emap.ma.gov.br
AUTORIDADE PORTUÁRIA

CONCORRÊNCIA Nº 005/2017 – EMAP

ANEXO IA

PLANILHA ORÇAMENTÁRIA

PROJETO:
Contratação de Empresa Especializada para Instalação de Defensas Metálicas Rodoviárias e Adequações à Segurança do Trabalho, no Porto do Itaqui, São Luís - MA

Nº EMAP: PO-GER-1001-0001-R00
DATA: jun/17
REVISÃO: 0

Planilha Orçamentária Sintética

Grupo de Serviço	Item	Descrição	Valor Total (R$)	Percentual (%)
A - Serviços Iniciais	A.1	Serviços Iniciais	110.680,76	30,28%
		Total dos Serviços A sem BDI (R$)	110.680,76	30,28%
B - Fornecimento e Instalação de Defensas Metálicas	B.1	Implantação de Defensa Metálica	153.534,49	42,00%
	B.2	Pintura Metálica	124,35	0,03%
	B.3	Desmobilização	4.388,93	1,20%
		Total dos Serviços B sem BDI (R$)	158.047,77	43,23%
C- Adequação de Estacionamentos e Guardo-Corpo e Corrimãos	C.1	Demolições e Retiradas	1.412,65	0,39%
	C.2	Calçada e Pavimentação	20.672,48	5,65%
	C.3	Pintura de Sinalização	19.302,60	5,28%
	C.4	Corimãos e Guarda-corpos	49.208,09	13,46%
	C.5	Pintura	6.242,95	1,71%
		Total dos Serviços C sem BDI (R$)	96.838,77	26,49%
		Total sem BDI (R$)	365.567,30	
		Valor do BDI 29,79% (R$)	108.902,50	
		Total Geral com BDI (R$)	474.469,80	

Empresa Maranhense de Administração Portuária-EMAP | Porto do Itaqui | São Luís | Maranhão | Brasil
Av. dos Portugueses s/nº | CEP 65085-370 | Tel.: +55 (98) 3216-6531 | 3216-6533 | Fax: 3216-6028
csl@emap.ma.gov.br | emap.ma.gov.br
AUTORIDADE PORTUÁRIA

CONCORRÊNCIA Nº 005/2017 – EMAP

ANEXO IA

PLANILHA ORÇAMENTÁRIA

PROJETO:

Contratação de Empresa Especializada para Instalação de Defensas Metálicas Rodoviárias e Adequações à Segurança do Trabalho, no Porto do Itaqui, São Luís - MA

Fornecimento e Instalação de Defensas Metálicas

Nº EMAP: PO-GER-1001-0001-R00 **DATA:** jun/17 **REVISÃO:** 0

PLANILHA DE SERVIÇOS E PREÇOS DE OBRAS

ITENS	SERVIÇOS	UNID.	QUANT.	P.UNIT. (R$)	P.TOTAL (R$)	%	FONTE / CÓDIGO	
A.1	**Serviços Iniciais**				**110.680,76**	**0,57%**		
A.1.1	Placas padrão de obra	m²	6	241,20	1.447,20	1,31%	SINAPI	74209/001
A.1.2	Isolamento de obra com tela plástica com malha de 5mm e estrutura de madeira pontaleteada	m²	70	15,41	1.078,70	0,97%	SINAPI	85424
A. 1.3	Taxa do Crea Maranhão para obra acima de 15.000,00	un	1	214,82	214,82	0,19%	Tabela CREA MA	0
A. 1.4	Entrada provisória de energia elétrica aérea trifásica 40A	un	1	1.266,86	1.266,86	1,14%	SINAPI	41598
A.1.5	Ligação provisória de água e sanitário	un	1	1.778,22	1.778,22	1,61%	SEINFRA	C1622
A.1.6	Administração da obra / locação de banheiros, tenda e contêineres - 03 meses	un	1	83.742,21	83.742,21	75,66%	Prórpia	0
A.1.7	Mobilização de Bate-estacas hidrául.p/ instal. de defensas viárias-s/caminhão	UNIDADE	1	3.021,60	3.021,60	2,73%	Própria	0
A.1.8	Remoção e reinstalação de placa de sinalização com reaproveitamento	m²	6,00	104,83	628,98	0,57%	Própria	0
A.1.9	Sinalização com Cavalete Plástico Desmontável	UNIDADE	3,00	13,07	39,21	0,04%	ORSE 01/2017	5152
A.1.10	Veículo de apoio	mês	3,00	2.995,46	8.986,38	8,12%	Tabela Consultoria DNIT	42767
A.1.11	Limpeza final da obra	m²	5.015,73	1,69	8.476,58	7,66%	SINAPI	9537
					Total dos Serviços B sem BDI (R$) =			**R$ 110.680,76**
					Valor do BDI (R$)	**29,79%**		**R$ 32.971,79**
					Total Geral B com BDI (R$) =			**R$ 143.652,55**

NOTAS :

1 UTILIZADA TABELA SINAPI COM DATA BASE ABRIL 2017
2 ORSE COM DATA BASE JAN 2016
3 UTILIZADA TABELA SEINFRA TB024.1
4 ENCARGOS SOCIAIS: MENSALISTA: 50,91% E HORISTA: 89,05%
5 UTILIZADA TABELA SEINFRA TB24
6 ENCARGOS SOCIAIS (DESONERADOS): MENSALISTA: 73,04% E HORISTA: 116,84%

Empresa Maranhense de Administração Portuária-EMAP | Porto do Itaqui | São Luís | Maranhão | Brasil
Av. dos Portugueses s/nº | CEP 65085-370 | Tel.: +55 (98) 3216-6531 | 3216-6533 | Fax: 3216-6028
csl@emap.ma.gov.br | emap.ma.gov.br
AUTORIDADE PORTUÁRIA

CONCORRÊNCIA Nº 005/2017 – EMAP

ANEXO IA

PLANILHA ORÇAMENTÁRIA

PROJETO:

Contratação de Empresa Especializada para Instalação de Defensas Metálicas Rodoviárias e Adequações à Segurança do Trabalho, no Porto do Itaqui, São Luís - MA

Defensas Metálicas

Nº EMAP: PO-GER-1001-0001-R00 **DATA:** jun/17 **REVISÃO:** 0

PLANILHA DE SERVIÇOS E PREÇOS DE OBRAS

ITENS	SERVIÇOS	UNID.	QUANT.	P.UNIT. (R$)	P.TOTAL (R$)	%	FONTE / CÓDIGO	
B.1	**Implantação de Defensa Metálica**				**153.534,49**	**85,93%**		
B.1.1	Defensa semi-maleável simples (forn./ impl.) implantada em terreno natural, calçada em concreto simples ou pavimento asfáltico.	m	530,40	195,59	103.740,93	65,64%	Própria	0
B.1.2	Terminal abatido de entrada ou saída de Defensa semi-maleável simples (forn./ impl.) implantada em terreno natural ou pavimento asfáltico.	m	92,00	213,68	19.658,56	12,44%	Própria	0
B.1.3	Defensa semi-maleável simples (forn./ impl.) implantada em laje de concreto armado	m	26,00	477,42	12.412,92	7,85%	Própria	0
B.1.4	Defensa semi-maleável simples (forn./ impl.) implantada em terreno natural ou calçada em concreto simples com postes de 2,30m e espaçados de 2m	m	62,00	285,84	17.722,08	11,21%	Própria	0
B.2	**Pintura Metálica**				**124,35**	**0,08%**		
B.2.1	Pintura esmalte fosco, duas demãos, sobre superfície metálica, incluso uma demão de fundo anticorrosivo	m²	9,67	12,86	124,35	0,08%	SINAPI	74145/001
B.3	**Desmobilização**				**4.388,93**	**2,78%**		
B.3.1	Desmobilização de Bate-estacas hidrául.p/ instal. de defensas viárias-s/caminhão	UNIDADE	1,00	4.388,93	4.388,93	2,78%	Própria	0
					Total dos Serviços B sem BDI (R$) =			**R$ 158.047,77**
					Valor do BDI (R$)	**29,79%**		**R$ 47.082,43**
					Total Geral B com BDI (R$) =			**R$ 205.130,20**

NOTAS :

1 UTILIZADA TABELA SINAPI COM DATA BASE ABRIL 2017
2 ORSE COM DATA BASE JAN 2016
3 UTILIZADA TABELA SEINFRA TB024.1
4 ENCARGOS SOCIAIS: MENSALISTA: 50,91% E HORISTA: 89,05%
5 UTILIZADA TABELA SEINFRA TB24
6 ENCARGOS SOCIAIS (DESONERADOS): MENSALISTA: 73,04% E HORISTA: 116,84%

Empresa Maranhense de Administração Portuária-EMAP | Porto do Itaqui | São Luís | Maranhão | Brasil
Av. dos Portugueses s/nº | CEP 65085-370 | Tel.: +55 (98) 3216-6531 | 3216-6533 | Fax: 3216-6028
csl@emap.ma.gov.br | emap.ma.gov.br
AUTORIDADE PORTUÁRIA

CONCORRÊNCIA Nº 005/2017 – EMAP

ANEXO IA

PLANILHA ORÇAMENTÁRIA

PROJETO:
Contratação de Empresa Especializada para Instalação de Defensas Metálicas Rodoviárias e
Adequações à Segurança do Trabalho, no Porto do Itaqui, São Luís - MA

Adequação de Estacionamentos e Guardo-Corpo e Corrimãos

Nº EMAP: PO-GER-1001-0001-R00 **DATA:** jun/17
REVISÃO: 0

PLANILHA DE SERVIÇOS E PREÇOS DE OBRAS

ITENS	SERVIÇOS	UNID.	QUANT.	P.UNIT. S/BDI	P.TOTAL	%	CÓDIGO	FONTE
C.1	**Demolições e Retiradas**				**R$ 1.412,65**	**1,5%**		
C.1.1	Retirada de corrimão instalado em alvenaria	m	43,94	R$ 4,31	**R$ 189,38**	0,20%	04.09.080	Baseado em CPOS-SP
C.1.2	Arrancamento e remoção de meios-fios	m³	1,11	R$ 143,74	**R$ 160,11**	0,17%	5 S 02 909 00	SICRO2
C.1.3	Demolição de piso em pedra calcárea	m²	45,52	R$ 15,85	**R$ 721,49**	0,75%	0	Baseado em ORSE 4801
C.1.4	Demolição de piso em concreto com rasgo e transporte de material	m³	1,90	R$ 179,45	**R$ 341,67**	0,35%	COMP.PRÓPRIA	
C.2	**Calçada e Pavimentação**				**R$ 20.672,48**	**21,3%**		
C.2.1	Fornecimento e instalação de bate-rodas em bloco pre-moldado de concreto	m	143,26	R$ 56,45	**R$ 8.087,02**	8,35%	omposição prórpia	
C.2.2	Meio fio em trecho reto em bloco pre-moldado	m	364,60	R$ 32,66	**R$ 11.907,83**	12,30%	94275	SINAPI
C.2.3	Aterro com solo argilo-arenoso e com compactação mecanizada	m³	8,75	R$ 28,78	**R$ 251,82**	0,26%	94319	SINAPI
C.2.4	Piso de concreto moldado in loco, feito em obra, acabamento convencional, espessura 6 cm, armado	m²	9,31	R$ 45,73	**R$ 425,81**	0,44%	94992	SINAPI
C.3	**Pintura de Sinalização**				**R$ 19.302,60**	**19,9%**		
C.3.1	Limpeza / preparo superfície do meio-fio p/ pintura	m²	169,84	R$ 5,86	**R$ 995,26**	1,03%	73948/002	SINAPI
C.3.2	Aplicação de fundo selador em bate-rodas, uma demão.	m²	169,84	R$ 1,95	**R$ 331,18**	0,34%	88483	SINAPI
C.3.3	Pintura de bate-roda (zebrada)	m²	254,76	R$ 13,78	**R$ 3.510,59**	3,63%	84665	SINAPI
C.3.4	Pintura setas e zebrado term.-5 anos (p/ extrusão)	m²	114,31	R$ 75,08	**R$ 8.582,39**	8,86%	4 S 06 110 03	SICRO 2
C.3.5	Sinalização horizontal com tinta retrorrefletiva a base de resina acrílica com microesferas de vidro	m²	179,16	R$ 27,67	**R$ 4.957,35**	5,12%	72947	SINAPI
C.3.6	Forn. e implantação placa sinaliz. semi-refletiva	m²	3,00	R$ 308,61	**R$ 925,83**	0,96%	4 S 06 200 01	SICRO2
C.4	**Corimãos e Guarda-corpos**				**R$ 49.208,09**	**50,8%**		
C.4.1	Fabricação e instalação de guarda-corpo com 40cm de altura em tubo de aço galvanizado 2", fixado sobre mureta de concreto com chumbador parabolt 3/8"	m	392,11	R$ 75,69	**R$ 29.678,80**	30,65%	Composição prórpia	
C.4.2	Fabricação e instalação de corrimão em tubo de aço galvanizado 1.1/2", com chumbadores para fixação em alvenaria para escada interna	m	54,00	R$ 70,38	**R$ 3.800,52**	3,92%	Baseado na coposição ORSE nº 9038	
C.4.3	Fabricação e instalação de corrimão em tubo de aço galvanizado 1.1/2", com chumbadores para fixação em alvenaria (escada externa)	m	26,82	R$ 59,35	**R$ 1.591,76**	1,64%	Baseado na coposição ORSE nº 9038	
C.4.4	Rodapé em perfil de tubo retangular de alumínio 100 mm x 50 mm na altura	m	66,20	R$ 213,55	**R$ 14.137,01**	14,60%	0	Própria
C.5	**Pintura**				**R$ 6.242,95**	**6,4%**		
C.5.1	Pintura de fundo em metal à base de Epóxi	m²	116,34	R$ 9,27	**R$ 1.078,47**	1,11%	73865/001	SINAPI
C.5.2	Pintura de acabamento em metal à base de Epóxi 2 demãos cor amarelo segurança	m²	116,34	R$ 30,93	**R$ 3.598,39**	3,72%	79460	SINAPI
C.5.3	Aplicação e lixamento de massa látex em paredes, uma demão.	m²	4,08	R$ 6,08	**R$ 24,80**	0,03%	88495	SINAPI
C.5.4	Pintura com tinta látex PVA em paredes internas, duas demãos.	m²	200,69	R$ 7,68	**R$ 1.541,29**	1,59%	88487	SINAPI
				Total dos Serviços C sem BDI =	**R$ 96.838,77**			
				Valor do BDI	**29,79%**	**R$ 28.848,26**		
				TOTAL Geral com BDI =		**R$ 125.687,03**		

NOTAS :

1 UTILIZADA TABELA SINAPI COM DATA BASE ABRIL 2017

2 ORSE COM DATA BASE SETEMBRO 2016

3 UTILIZADA TABELA SEINFRA TAB 24.1

4 ENCARGOS SOCIAIS: MENSALISTA: 49,94% E HORISTA: 87,61%

Empresa Maranhense de Administração Portuária-EMAP | Porto do Itaqui | São Luís | Maranhão | Brasil
Av. dos Portugueses s/nº | CEP 65085-370 | Tel.: +55 (98) 3216-6531 | 3216-6533 | Fax: 3216-6028
csl@emap.ma.gov.br | emap.ma.gov.br
AUTORIDADE PORTUÁRIA

CONCORRÊNCIA Nº 005/2017 – EMAP

ANEXO IB

PLANILHA DE COMPOSIÇÃO DO PERCENTUAL DE BONIFICAÇÃO E DESPESAS INDIRETAS – BDI

PROJETO:

Pavimentação da área para Galpão Lonado da Receita Federal.

Nº EMAP: 2017.06-PO-PI-1213-0001-R00 **DATA:** jun/17 **REVISÃO:** 0

PLANILHA DE BONIFICAÇÃO E DESPESAS INDIRETAS - BDI - SERVIÇOS

ITENS	DESCRIÇÃO	%
1.0	**ADMINISTRAÇÃO CENTRAL**	**4,67%**
2.0	**DESPESAS FINANCEIRAS**	**1,21%**
3.0	**SEGURO / GARANTIA / RISCO**	**0,96%**
3.1	Seguro de Risco de Engenharia + Garantia	0,40%
3.2	Riscos	0,56%
4.0	**LUCRO BRUTO**	**7,30%**
5.0	**TRIBUTOS**	**11,15%**
5.1	ISS (Observar Percentual da Localidade)	3,00%
5.2	PIS	0,65%
5.3	COFINS	3,00%
5.4	CPRB	4,50%
BDI=	**(((1+(AC+S+R+G))*(1+DF)*(1+L))/((1-I))-1)*100**	**29,10%**

NOTAS:

1 - A fórmula proposta pela EMAP para cálculo do BDI, acima utilizada, segue o Acórdão 2369/2011-TCU/Plenário e os índices que a compõem seguem o Acórdão 2622/2013-TCU/Plenário para obras de rodovia pela similaridade com o contratado;

2 - Alíquota do ISS é determinada pela "Relação de Serviços" do município onde se prestará o serviço conforme art. 1° e art. 8° da Lei Complementar n° 116/2001;

3 - Alíquota máxima de PIS é de até 1,65% conforme Lei n°10.637/02 em consonância ao Regime de Tributação da Empresa;

4 - Alíquota máxima de COFINS é de 3% conforme Lei n° 10.833/03;

5 - Os percentuais dos itens que compõem analiticamente o BDI são os limites referenciais máximos admitidos pela Administração, consoante o art. 40, inciso X da Lei n° 8.666/93.

6 - A alíquota do ISS aplicada no município de São Luís é de 5%, porém, o acórdão do TCU n° 2369/2011 considera a aplicação da taxa apenas sobre metade do preço da venda do serviço, tendo em vista que parte da planilha orçamentária é composta por material. Desta forma, no BDI foi aplicado o percentual de 2,5%.

Empresa Maranhense de Administração Portuária-EMAP | Porto do Itaqui | São Luís | Maranhão | Brasil
Av. dos Portugueses s/nº | CEP 65085-370 | Tel.: +55 (98) 3216-6531 | 3216-6533 | Fax: 3216-6028
csl@emap.ma.gov.br | emap.ma.gov.br
AUTORIDADE PORTUÁRIA

CONCORRÊNCIA Nº 005/2017 – EMAP

ANEXO IC

CRONOGRAMA FÍSICO FINANCEIRO

PROJETO:

Pavimentação da área para Galpão Lonado da Receita Federal.

Nº EMAP: 2017.06-CR-PI-1213-0001-R00 **DATA:** jun/17 **REVISÃO:** 0

CRONOGRAMA FISICO-FINANCEIRO

ITEM	DISCRIMINAÇÃO	R$	MÊS 1	MÊS 2	MÊS 3
1.0	SERVIÇOS INICIAIS	116.209,09	55.780,36	30.214,36	30.214,36
		23,25%	48,00%	26,00%	26,00%
2.0	DEMOLIÇÕES E RETIRADAS	87.725,84	13.158,88	74.566,96	
		17,55%	15,00%	85,00%	
3.0	PAVIMENTAÇÃO	295.413,27		265.871,94	29.541,33
		59,11%		90,00%	10,00%
4.0	SERVIÇOS COMPLEMENTARES	424,85			424,85
		0,09%			100,00%
TOTAL DA OBRA/DESEMBOLSO MENSAL		R$ 499.773,05 100%	R$ 68.939,24 14%	R$ 370.653,27 74%	R$ 60.180,54 12%
DESEMBOLSO ACUMULADO % ACUMULADO			R$ 68.939,24 14%	R$ 439.592,51 88%	R$ 499.773,05 100%

Empresa Maranhense de Administração Portuária-EMAP | Porto do Itaqui | São Luís | Maranhão | Brasil
Av. dos Portugueses s/nº | CEP 65085-370 | Tel.: +55 (98) 3216-6531 | 3216-6533 | Fax: 3216-6028
csl@emap.ma.gov.br | emap.ma.gov.br
AUTORIDADE PORTUÁRIA

CONCORRÊNCIA Nº 005/2017 – EMAP

ANEXO ID

PLANILHA DE ENCARGOS SOCIAIS

PROJETO:
Pavimentação da área para Galpão Lonado da Receita Federal.
Nº EMAP: 2017.06-PO-PI-1213-0001-R00 **DATA:** jun/17 **REVISÃO:** 0

PLANILHA DE ENCARGOS SOCIAIS

SINAPI - Composição de Encargos Sociais

MARANHÃO VIGÊNCIA A PARTIR DE 03/2016

ENCARGOS SOCIAIS SOBRE A MÃO DE OBRA					
		COM DESONERAÇÃO		SEM DESONERAÇÃO	
CÓDIGO	DESCRIÇÃO	HORISTA %	MENSALISTA %	HORISTA %	MENSALISTA %
GRUPO A					
A1	INSS	0,00%	0,00%	20,00%	20,00%
A2	SESI	1,50%	1,50%	1,50%	1,50%
A3	SENAI	1,00%	1,00%	1,00%	1,00%
A4	INCRA	0,20%	0,20%	0,20%	0,20%
A5	SEBRAE	0,60%	0,60%	0,60%	0,60%
A6	Salário Educação	2,50%	2,50%	2,50%	2,50%
A7	Seguro Contra Acidentes de Trabalho	3,00%	3,00%	3,00%	3,00%
A8	FGTS	8,00%	8,00%	8,00%	8,00%
A9	SECONCI	0,00%	0,00%	0,00%	0,00%
A	**Total**	**16,80%**	**16,80%**	**36,80%**	**36,80%**
GRUPO B					
B1	Repouso Semanal Remunerado	17,91%	Não incide	17,91%	Não incide
B2	Feriados	3,96%	Não incide	3,96%	Não incide
B3	Auxílio - Enfermidade	0,91%	0,69%	0,91%	0,69%
B4	13º Salário	10,90%	8,33%	10,90%	8,33%
B5	Licença Paternidade	0,08%	0,06%	0,08%	0,06%
B6	Faltas Justificadas	0,73%	0,56%	0,73%	0,56%
B7	Dias de Chuvas	1,63%	Não incide	1,63%	Não incide
B8	Auxílio Acidente de Trabalho	0,12%	0,09%	0,12%	0,09%
B9	Férias Gozadas	9,74%	7,45%	9,74%	7,45%
B10	Salário Maternidade	0,03%	0,02%	0,03%	0,02%
B	**Total**	**46,01%**	**17,20%**	**46,01%**	**17,20%**
GRUPO C					
C1	Aviso Prévio Indenizado	6,37%	4,87%	6,37%	4,87%
C2	Aviso Prévio Trabalhado	0,15%	0,11%	0,15%	0,11%
C3	Férias Indenizadas	4,29%	3,28%	4,29%	3,28%
C4	Depósito Rescisão Sem Justa Causa	5,19%	3,97%	5,19%	3,97%
C5	Indenização Adicional	0,54%	0,41%	0,54%	0,41%
C	**Total**	**16,54%**	**12,64%**	**16,54%**	**12,64%**
GRUPO D					
D1	Reincidência de Grupo A sobre Grupo B	7,73%	2,89%	16,93%	6,33%
D2	Reincidência de Grupo A sobre Aviso Prévio Trabalhado e Reincidência do FGTS sobre Aviso Prévio Indenizado	0,53%	0,41%	0,56%	0,43%
D	**Total**	**8,26%**	**3,30%**	**17,49%**	**6,76%**
TOTAL(A+B+C+D)		87,61%	49,94%	116,84%	73,40%

Fonte: Informação Dias de Chuva – INMET

Empresa Maranhense de Administração Portuária-EMAP | Porto do Itaqui | São Luís | Maranhão | Brasil
Av. dos Portugueses s/nº | CEP 65085-370 | Tel.: +55 (98) 3216-6531 | 3216-6533 | Fax: 3216-6028
csl@emap.ma.gov.br | emap.ma.gov.br
AUTORIDADE PORTUÁRIA

TOMADA DE PREÇOS Nº 006/2017 – EMAP

ANEXO II

CADERNO DE ENCARGOS, PLANILHA DE COMPOSIÇÃO DE CUSTOS UNITÁRIOS, CRITÉRIO DE MEDIÇÃO E PLANTAS

(DISPONÍVEL NO SITE WWW.EMAP.MA.GOV.BR, NOS LINKS: EMAP / TRANSPARÊNCIA / LICITAÇÕES)

Empresa Maranhense de Administração Portuária-EMAP | Porto do Itaqui | São Luís | Maranhão | Brasil
Av. dos Portugueses s/nº | CEP 65085-370 | Tel.: +55 (98) 3216-6531 | 3216-6533 | Fax: 3216-6028
csl@emap.ma.gov.br | emap.ma.gov.br
AUTORIDADE PORTUÁRIA

TOMADA DE PREÇOS Nº 006/2017 – EMAP

ANEXO III

MODELO DE PROPOSTA

Prezados Senhores,

Pela presente, submetemos à apreciação de V.Sa., a nossa proposta de preço relativa a licitação TOMADA DE PREÇOS Nº 006/2017 – EMAP, assumindo inteira responsabilidade por quaisquer erros ou omissões que venham a ser verificados na preparação da mesma e declaramos, ainda, que temos pleno conhecimento das condições em que se desenvolverão os serviços, que concordamos com a totalidade das instruções e critérios de qualificação definidos no Edital da **TOMADA DE PREÇOS Nº 006/2017 – EMAP.** Declaramos, também, que conhecemos na íntegra o edital e seus anexos e que nos submetemos a todos os seus termos.

Em vista atender ao disposto na alínea "g" do subitem 7.1. do Edital, declaramos para os fins de direito que nos comprometemos a observar a legislação trabalhista, previdenciária e de saúde e medicina no trabalho, responsabilizando-nos pela formalização e registro contratuais e pela previsão de gastos com meio ambiente do trabalho, incluindo equipamentos de proteção.

RAZÃO SOCIAL:
ENDEREÇO:
CNPJ:
DADOS BANCÁRIOS:

Identificação da Licitante

PROJETO:

Contratação de Empresa Especializada para Instalação de Defensas Metálicas Rodoviárias e Adequações à Segurança do Trabalho, no Porto do Itaqui, São Luís – MA.

Fornecimento e Instalação de Defensas Metálicas

PLANILHA DE SERVIÇOS E PREÇOS DE OBRAS

ITENS	SERVIÇOS	UNID.	QUANT.	P.UNIT. (R$)	P.TOTAL (R$)	%		
A.1	**Serviços Iniciais**							
A.1.1	Placas padrão de obra	m²	6					
A.1.2	Isolamento de obra com tela plástica com malha de 5mm e estrutura de madeira pontaleteada	m²	70					
A. 1.3	Taxa do Crea Maranhão para obra acima de 15.000,00	un	1					
A. 1.4	Entrada provisória de energia elétrica aérea trifásica 40A	un	1					
A.1.5	Ligação provisória de água e sanitário	un	1					
A.1.6	Administração da obra / locação de banheiros, tenda e contêineres - 03 meses	un	1					
A.1.7	Mobilização de Bate-estacas hidrául.p/ instal. de defensas viárias-s/caminhão	UNIDADE	1					
A.1.8	Remoção e reinstalação de placa de sinalização com reaproveitamento	m²	6,00					
A.1.9	Sinalização com Cavalete Plástico Desmontável	UNIDADE	3,00					
A.1.10	Veículo de apoio	mês	3,00					
A.1.11	Limpeza final da obra	m²	5.015,73					
ITENS	**SERVIÇOS**	**UNID.**	**QUANT.**	**P.UNIT. (R$)**	**P.TOTAL (R$)**	**%**		
B.1	**Implantação de Defensa Metálica**				**0,00**	**0,00%**		
B.1.1	Defensa semi-maleável simples (forn./ impl.) implantada em terreno natural, calçada em concreto simples ou pavimento asfáltico.	m	530,40					
B.1.2	Terminal abatido de entrada ou saída de Defensa semi-maleável simples (forn./ impl.) implantada em terreno natural ou pavimento asfáltico.	m	92,00					
B.1.3	Defensa semi-maleável simples (forn./ impl.) implantada em laje de concreto armado	m	26,00					
B.1.4	Defensa semi-maleável simples (forn./ impl.) implantada em terreno natural ou calçada em concreto simples com postes de 2,30m e espaçados de 2m	m	62,00					

Empresa Maranhense de Administração Portuária-EMAP | Porto do Itaqui | São Luís | Maranhão | Brasil
Av. dos Portugueses s/nº | CEP 65085-370 | Tel.: +55 (98) 3216-6531 | 3216-6533 | Fax: 3216-6028
csl@emap.ma.gov.br | emap.ma.gov.br
AUTORIDADE PORTUÁRIA

B.2	**Pintura Metálica**							
B.2.1	Pintura esmalte fosco, duas demãos, sobre superfície metálica, incluso uma demão de fundo anticorrosivo	m²	9,67					
B.3	**Desmobilização**							
B.3.1	Desmobilização de Bate-estacas hidrául.p/ instal. de defensas viárias-s/caminhão	UNIDADE	1,00					
ITENS	**SERVIÇOS**	**UNID.**	**QUANT.**	**P.UNIT. (R$)**	**P.TOTAL (R$)**	**%**		
C.1	**Demolições e Retiradas**							
C.1.1	Retirada de corrimão instalado em alvenaria	m	43,94					
C.1.2	Arrancamento e remoção de meios-fios	m³	1,11					
C.1.3	Demolição de piso em pedra calcárea	m²	45,52					
C.1.4	Demolição de piso em concreto com rasgo e transporte de material	m³	1,90					
C.2	**Calçada e Pavimentação**							
C.2.1	Fornecimento e instalação de bate-rodas em bloco pre-moldado de concreto	m	143,26					
C.2.2	Meio fio em trecho reto em bloco pre-moldado	m	364,60					
C.2.3	Aterro com solo argilo-arenoso e com compactação mecanizada	m³	8,75					
C.2.4	Piso de concreto moldado in loco, feito em obra, acabamento convencional, espessura 6 cm, armado	m²	9,31					
C.3	**Pintura de Sinalização**							
C.3.1	Limpeza / preparo superfície do meio-fio p/ pintura	m²	169,84					
C.3.2	Aplicação de fundo selador em bate-rodas, uma demão.	m²	169,84					
C.3.3	Pintura de bate-roda (zebrada)	m²	254,76					
C.3.4	Pintura setas e zebrado term.-5 anos (p/ extrusão)	m²	114,31					
C.3.5	Sinalização horizontal com tinta retrorrefletiva a base de resina acrílica com microesferas de vidro	m²	179,16					
C.3.6	Forn. e implantação placa sinaliz. semi-refletiva	m²	3,00					
C.4	**Corimãos e Guarda-corpos**							
C.4.1	Fabricação e instalação de guarda-corpo com 40cm de altura em tubo de aço galvanizado 2", fixado sobre mureta de concreto com chumbador parabolt 3/8"	m	392,11					
C.4.2	Fabricação e instalação de corrimão em tubo de aço galvanizado 1.1/2", com chumbadores para fixação em alvenaria para escada interna	m	54,00					
C.4.3	Fabricação e instalação de corrimão em tubo de aço galvanizado 1.1/2", com chumbadores para fixação em alvenaria (escada externa)	m	26,82					
C.4.4	Rodapé em perfil de tubo retangular de alumínio 100 mm x 50 mm na altura	m	66,20					
C.5	**Pintura**							
C.5.1	Pintura de fundo em metal à base de Epóxi	m²	116,34					
C.5.2	Pintura de acabamento em metal à base de Epóxi 2 demãos cor amarelo segurança	m²	116,34					
C.5.3	Aplicação e lixamento de massa látex em paredes, uma demão.	m²	4,08					
C.5.4	Pintura com tinta látex PVA em paredes internas, duas demãos.	m²	200,69					
	Total dos Serviços sem BDI =							
	Valor do BDI			**XX,XX%**				
	TOTAL Geral com BDI =							

VALOR TOTAL R$ _____,__ (_____)

PRAZO DE VALIDADE DA PROPOSTA: __ (_____) dias

PRAZO DE EXECUÇÃO DOS SERVIÇOS: __ (_____) meses.

Data, ___de _____de 2017.

_____
Assinatura do responsável legal da licitante

Empresa Maranhense de Administração Portuária-EMAP | Porto do Itaqui | São Luís | Maranhão | Brasil
Av. dos Portugueses s/nº | CEP 65085-370 | Tel.: +55 (98) 3216-6531 | 3216-6533 | Fax: 3216-6028
csl@emap.ma.gov.br | emap.ma.gov.br
AUTORIDADE PORTUÁRIA

TOMADA DE PREÇOS Nº 006/2017 – EMAP

ANEXO IV

MODELO DE PLANILHA DE COMPOSIÇÃO DE CUSTOS UNITÁRIOS

PLANILHA DE COMPOSIÇÃO DE CUSTOS UNITÁRIOS					
Item	Descrição	Unid. Medida	Quant.	Valor Unit (R$)	Total (R$)
A.1	Serviços Iniciais				
A.1.1	Placas padrão de obra	m²			
a.1 Mão de obras					
				Sub-Total a.1:	
a.2 Encargos Sociais					
				Sub-Total a.2:	
a.3 Encargos Complementares					
				Sub-Total a.3:	
				Total a.:	
b. Equipamentos					
				Sub-Total b.:	
c. Materiais de Aplicações					
				Sub-Total c.:	
				a. + b. + c.:	
				BDI:	
				Total:	

Empresa Maranhense de Administração Portuária-EMAP | Porto do Itaqui | São Luís | Maranhão | Brasil
Av. dos Portugueses s/nº | CEP 65085-370 | Tel.: +55 (98) 3216-6531 | 3216-6533 | Fax: 3216-6028
csl@emap.ma.gov.br | emap.ma.gov.br
AUTORIDADE PORTUÁRIA

TOMADA DE PREÇOS Nº 006/2017 – EMAP

ANEXO V

MODELO DE PLANILHA DE COMPOSIÇÃO DO PERCENTUAL DE BONIFICAÇÃO E DESPESAS INDIRETAS – BDI

MODELO DE PLANILHA DE BONIFICAÇÃO E DESPESAS INDIRETAS - BDI

ITENS	DESCRIÇÃO	%
1.0	ADMINISTRAÇÃO CENTRAL	
2.0	DESPESAS FINANCEIRAS	
3.0	SEGURO / GARANTIA / RISCO	
3.1	Seguro de Risco de Engenharia	
3.2	Garantia	
3.3	Riscos	
4.0	LUCRO BRUTO	
5.0	TRIBUTOS	
5.1	ISS (Observar Percentual da Localidade)	
5.2	PIS	
5.3	COFINS	
5.4	CPRB	
BDI=	(((1+(AC+S+R+G))*(1+DF)*(1+L))/((1-I))-1)*100	XX,XX%

NOTAS:

1 - A fórmula proposta pela EMAP para cálculo do BDI, acima utilizada, segue o Acórdão 2369/2011-TCU/Plenário e os índices que a compõem seguem o Acórdão 2622/2013-TCU/Plenário para obras de rodovia pela similaridade com o contratado;

2 - Alíquota do ISS é determinada pela "Relação de Serviços" do município onde se prestará o serviço conforme art. 1° e art. 8° da Lei Complementar n° 116/2001;

3 - Alíquota máxima de PIS é de até 1,65% conforme Lei n°10.637/02 em consonância ao Regime de Tributação da Empresa;

4 - Alíquota máxima de COFINS é de 3% conforme Lei n° 10.833/03;

5 - Os percentuais dos itens que compõem analiticamente o BDI são os limites referenciais máximos admitidos pela Administração, consoante o art. 40, inciso X da Lei n° 8.666/93.

6 - A alíquota do ISS aplicada no município de São Luís é de 5%, porém, o acórdão do TCU n° 2369/2011 considera a aplicação da taxa apenas sobre metade do preço da venda do serviço, tendo em vista que parte da planilha orçamentária é composta por material. Desta forma, no BDI foi aplicado o percentual de 2,5%.

Empresa Maranhense de Administração Portuária-EMAP | Porto do Itaqui | São Luís | Maranhão | Brasil
Av. dos Portugueses s/nº | CEP 65085-370 | Tel.: +55 (98) 3216-6531 | 3216-6533 | Fax: 3216-6028
csl@emap.ma.gov.br | emap.ma.gov.br
AUTORIDADE PORTUÁRIA

TOMADA DE PREÇOS Nº 006/2017 – EMAP

ANEXO VI

MODELO DE PLANILHA DE ENCARGOS SOCIAIS

MODELO DE PLANILHA DE ENCARGOS SOCIAIS

CÓDIGO	DESCRIÇÃO	HORISTA (%)	MENSALISTA (%)
	GRUPO A - ENCARGOS SOCIAIS BÁSICOS		
A 1	INSS - Artigo 22 Inciso I Lei 8.212/91		
A 2	SESI ou SESC - Artigo 3° Lei 8.036/90		
A 3	SENAI ou SENAC - Decreto 2.318/86		
A 4	INCRA - Lei 7.787 de 30/06/89 e DL 1.146/70		
A 5	SEBRAE - Artigo 8° Lei 8.029/90 e Lei 8.154 de 28/12/90		
A 6	Salário Educação - Artigo 3° Inciso I Decreto 8.704/82		
A 7	Seguro Acidente do Trabalho/SAT/INSS		
A 8	FGTS - Artigo 15 Lei 8.030 e Artigo 7° Inciso III CF/88		
A 9	SECONCI		
	SUBTOTAL GRUPO A		
	GRUPO B - ENCARGOS QUE RECEBEM INCIDÊNCIA DO GRUPO A		
B 1	Repouso Semanal Remunerado		
B 2	Feriados		
B 3	Auxílio-Enfermidade		
B 4	13º Salário		
B 5	Licença Paternidade		
B 6	Faltas justificadas		
B 7	Dias de Chuvas		
B 8	Auxilio Acidente do Trabalho		
B 9	Férias Gosadas		
B 10	Salário Maternidade		
	SUBTOTAL GRUPO B		
	GRUPO C - ENCARGOS QUE NÂO RECEBEM INCIDÊNCIA DO GRUPO B		
C 1	Aviso Prévio indenizado		
C 2	Aviso Prévio Trabalhado		
C 3	Férias (indenizadas)		
C 4	Depósito Rescisão Sem Justa Causa		
C 5	Indenização Adicional		
	SUBTOTAL GRUPO C		
	GRUPO D - INCIDÊNCIA DO GRUPO A SOBRE O GRUPO B		
D 1	Reincidência de A sobre B		
D 2	Reincidência de A sobre Aviso Prévio Trabalhado e Reincidência do FGTS sobre Aviso Prévio Indenizado		
	SUBTOTAL GRUPO D		
	TOTAL (A+B+C+D)		

Empresa Maranhense de Administração Portuária-EMAP | Porto do Itaqui | São Luís | Maranhão | Brasil
Av. dos Portugueses s/nº | CEP 65085-370 | Tel.: +55 (98) 3216-6531 | 3216-6533 | Fax: 3216-6028
csl@emap.ma.gov.br | emap.ma.gov.br
AUTORIDADE PORTUÁRIA

TOMADA DE PREÇOS Nº 006/2017 – EMAP

ANEXO VII

MODELO DE DECLARAÇÃO DE CONHECIMENTO DAS CONDIÇÕES DOS LOCAIS ONDE SERÁ REALIZADA A OBRA/SERVIÇO

À

COMISSÃO SETORIAL DE LICITAÇÃO – CSL

NESTA

Ref.: TOMADA DE PREÇOS Nº 006/2017 – EMAP

A Empresa _____, inscrita no CNPJ/MF sob o nº _____, por intermédio de seu representante legal o Sr.(a) _____, portador(a) da Carteira de Identidade nº _____ e do CPF nº _____, D E C L A R A, em atendimento ao previsto no Edital, que tem conhecimento dos locais onde será realizada a obra/serviço e que é detentora de todas as informações relativas à sua execução.

Declara, ainda, que não alegará posteriormente o desconhecimento de quaisquer fatos para solicitar qualquer alteração das condições contratuais, caso a nossa empresa seja a vencedora da licitação.

Local, data e assinatura

_____

Nome e assinatura do responsável legal

Empresa Maranhense de Administração Portuária-EMAP | Porto do Itaqui | São Luís | Maranhão | Brasil
Av. dos Portugueses s/nº | CEP 65085-370 | Tel.: +55 (98) 3216-6531 | 3216-6533 | Fax: 3216-6028
csl@emap.ma.gov.br | emap.ma.gov.br
AUTORIDADE PORTUÁRIA

TOMADA DE PREÇOS Nº 006/2017 – EMAP

ANEXO VIII

CARTA DE CREDENCIAMENTO

Ref.: **TOMADA DE PREÇOS Nº 006/2017 – EMAP**

São Luís - MA., ___ de _____ 2017.

À
COMISSÃO SETORIAL DE LICITAÇÃO – CSL/EMAP

(empresa)_____, por seu representante legal, que esta subscreve, credencia o Sr. _____, portador da CI n° _____ e do CPF n° _____, para representá-la perante a **Tomada de Preços** em referência, com poderes para negociar o valor ofertado, recorrer, renunciar ao direito de interposição de recursos em qualquer fase do processo licitatório e praticar todos os demais atos pertinentes ao certame em nome da representada.

Atenciosamente,

_____
Nome e assinatura do responsável legal

Empresa Maranhense de Administração Portuária-EMAP | Porto do Itaqui | São Luís | Maranhão | Brasil
Av. dos Portugueses s/nº | CEP 65085-370 | Tel.: +55 (98) 3216-6531 | 3216-6533 | Fax: 3216-6028
csl@emap.ma.gov.br | emap.ma.gov.br
AUTORIDADE PORTUÁRIA

TOMADA DE PREÇOS Nº 006/2017 – EMAP

ANEXO IX

DECLARAÇÃO DE INEXISTÊNCIA DE FATO SUPERVENIENTE IMPEDITIVO DA HABILITAÇÃO

REF.: TOMADA DE PREÇOS Nº 006/2017 – EMAP

A Empresa _____, inscrita no CNPJ/MF sob o nº _____, sediada na _____ (endereço completo), por intermédio de seu representante legal o Sr.(a) _____, portador (a) da Carteira de Identidade nº _____ e do CPF nº _____, D E C L A R A, sob as penas da lei, nos termos do § 2º do art. 32, da Lei Federal nº 8.666/93, que até a data de entrega dos envelopes, nenhum fatos ocorreu que inabilite a empresa em participar da Tomada de Preços em epígrafe**,** e que contra a mesma não existe pedido de falência.

Declara, outrossim, conhecer na íntegra o edital e seus anexos e que se submete a todos os seus termos.

São Luís, __ de _____ de 2017.

_____
Assinatura do responsável legal da licitante

Empresa Maranhense de Administração Portuária-EMAP | Porto do Itaqui | São Luís | Maranhão | Brasil
Av. dos Portugueses s/nº | CEP 65085-370 | Tel.: +55 (98) 3216-6531 | 3216-6533 | Fax: 3216-6028
csl@emap.ma.gov.br | emap.ma.gov.br
AUTORIDADE PORTUÁRIA

TOMADA DE PREÇOS Nº 006/2017 – EMAP

ANEXO X

DECLARAÇÃO DE MICROEMPRESA OU EMPRESA DE PEQUENO PORTE

Ref.: TOMADA DE PREÇOS Nº 006/2017 – EMAP

DECLARO, sob as penas da Lei, que cumpro os requisitos estabelecidos no Art. 3º da Lei Complementar nº 123, de 14 de dezembro de 2006, alterada pela Lei nº 11.488, de 15 de junho de 2007, em seu Art. 34, que a Empresa _____ (denominação da pessoa jurídica), CNPJ nº. _____ está apta a usufruir do tratamento favorecido estabelecido nos artigos 42 ao 49 da referida Lei Complementar.

São Luís, __ de _____ de 2017.

_____
Assinatura do responsável legal da licitante

Obs: ESTA DECLARAÇÃO DEVERÁ SER APRESENTADA JUNTAMENTE COM O DOCUMENTO DE CREDENCIAMENTO DA LICITANTE. A FALTA DESTA IMPLICARÁ NO NÃO ENQUADRAMENTO DA LICITANTE NO CERTAME COMO MICROEMPRESA OU EMPRESA DE PEQUENO PORTE , SALVO SE O INTERESSADO CREDENCIADO PRESENTE NA SESSÃO PRODUZIR ESTE DOCUMENTO NO MOMENTO DO CREDENCIAMENTO.

Empresa Maranhense de Administração Portuária-EMAP | Porto do Itaqui | São Luís | Maranhão | Brasil
Av. dos Portugueses s/nº | CEP 65085-370 | Tel.: +55 (98) 3216-6531 | 3216-6533 | Fax: 3216-6028
csl@emap.ma.gov.br | emap.ma.gov.br
AUTORIDADE PORTUÁRIA

TOMADA DE PREÇOS Nº 006/2017 – EMAP

ANEXO XI

DECLARAÇÃO QUE NÃO EMPREGA MENOR DE 18 (DEZOITO) ANOS

Ref.: TOMADA DE PREÇOS Nº 006/2017 – EMAP

_____ inscrita no CNPJ nº _____, por intermédio de seu representante legal o Sr.(a) _____ , portador(a) da Carteira de Identidade nº _____ e do CPF nº _____, DECLARA, para fins do disposto no inciso V do art. 27 da Lei 8.666/93, de 21 de junho de 1993, acrescido pela Lei 9.854, de 27 de outubro de 1999, que não emprega menor de 18 (dezoito) anos em trabalho noturno, perigoso ou insalubre e não emprega menor de 16 (dezesseis) anos.

Ressalva: emprega menor, a partir de quatorze anos, na condição de aprendiz.

Local, ___ de _____ de 2017.

_____

(Nome e CPF do responsável legal da empresa)

Empresa Maranhense de Administração Portuária-EMAP | Porto do Itaqui | São Luís | Maranhão | Brasil
Av. dos Portugueses s/nº | CEP 65085-370 | Tel.: +55 (98) 3216-6531 | 3216-6533 | Fax: 3216-6028
csl@emap.ma.gov.br | emap.ma.gov.br
AUTORIDADE PORTUÁRIA

TOMADA DE PREÇOS Nº 006/2017 – EMAP

ANEXO XII

MODELO DE TERMO DE COMPROMISSO DE CUMPRIMENTO DA LEGISLAÇÃO TRABALHISTA, PREVIDENCIÁRIA E DE SAÚDE E MEDICINA DO TRABALHO

Ref.: **TOMADA DE PREÇOS Nº 006/2017 – EMAP**

A empresa _____, inscrita no CNPJ nº _____, com sede na _____, por intermedio de seu representante legal o (a) Sr.(a) _____, R.G. nº _____, CPF nº _____, DECLARA para os fins de direito, caso seja declarada vencedora da TOMADA DE PREÇOS Nº 006/2017 – EMAP e celebrado o respectivo Contrato Administrativo, que se compromete a observar a legislação trabalhista, previdenciaria e de saúde e medicina no trabalho, responsabilizando-se pela formalização e registro cotratuais e pela previsão de gastos com meio ambiente do trabalho, incluindo equipamentos de proteção.

São Luís, __ de _____ de 2017.

_____
Assinatura do responsável legal da licitante

Obs: ESTA DECLARAÇÃO DEVERÁ SER APRESENTADA JUNTAMENTE COM A PROPOSTA DE PREÇOS DA LICITANTE. A FALTA DESTA IMPLICARÁ NA SUA DESCLASSIFICAÇÃO NA LICITAÇÃO, SALVO SE O INTERESSADO CREDENCIADO PRESENTE NA SESSÃO PRODUZIR ESTE DOCUMENTO NO MOMENTO EM QUE FOR CONSTATADA A SUA FALTA NA PRÓPRIA SESSÃO.

Empresa Maranhense de Administração Portuária-EMAP | Porto do Itaqui | São Luís | Maranhão | Brasil
Av. dos Portugueses s/nº | CEP 65085-370 | Tel.: +55 (98) 3216-6531 | 3216-6533 | Fax: 3216-6028
csl@emap.ma.gov.br | emap.ma.gov.br
AUTORIDADE PORTUÁRIA

TOMADA DE PREÇOS Nº 006/2017 – EMAP

ANEXO XIII

MINUTA DO CONTRATO

CONTRATO Nº ____/2017/00-EMAP

CONTRATO QUE ENTRE SI FAZEM A EMPRESA MARANHENSE DE ADMINISTRAÇÃO PORTUÁRIA– EMAP E A EMPRESA _____, PARA INSTALAÇÃO DE DEFENSAS METÁLICAS RODOVIÁRIAS E ADEQUAÇÕES À SEGURANÇA DO TRABALHO NO PORTO DO ITAQUI, SÃO LUÍS – MA.

A EMPRESA MARANHENSE DE ADMINISTRAÇÃO PORTUÁRIA - EMAP, empresa pública estadual, com personalidade jurídica de direito privado, autonomia administrativa, técnica, patrimonial e financeira, inscrita no CNPJ sob o nº 03.650.060/0001-48, criada pela Lei Estadual nº 7.225, de 31 de agosto de 1998, vinculada à Secretaria de Estado de Indústria e Comércio – SEINC, com sede no Porto do Itaqui, São Luís - Maranhão, daqui por diante denominada EMAP, neste ato representada por seu Presidente, Sr. _____, inscrito no CPF sob o nº ___.___.___-__, e inscrito no R.G. sob o nº _____, por seu _____, Sr. _____, inscrito no CPF sob o n° ___.___.___-__, e inscrito no R.G. sob o nº _____, e de outro lado a empresa _____, pessoa jurídica de direito privado, inscrita no CNPJ sob o nº _____, com sede na _____, neste ato representada por seu sócio, Sr. _____, inscrito no R.G. sob o nº _____, e no CPF sob o n° ___.___.___-__, doravante denominada "CONTRATADA", têm entre si, ajustado o presente Contrato, cuja lavratura foi regularmente autorizada pela Diretoria Executiva da EMAP, conforme consta do Processo Administrativo nº 1090/2017–EMAP, de 05.07.2017 e do Edital da **TOMADA DE PREÇOS Nº 006/2017 – EMAP** e respectivos anexos que a este integram, independentemente de transcrição, submetendo-se as partes às disposições constantes da Lei nº 8.666/93, à Proposta adjudicada e às cláusulas e condições seguintes:

CLÁUSULA PRIMEIRA – OBJETO

É objeto do presente contrato a contratação de empresa especializada para instalação de Defensas Metálicas Rodoviárias e Adequações à Segurança do Trabalho no Porto do Itaqui, São Luís – MA, conforme Projeto Básico, constante do Anexo I do Edital da **TOMADA DE PREÇOS Nº 006/2017 – EMAP**.

PARÁGRAFO PRIMEIRO

Toda e qualquer alteração, somente poderá ser executada mediante aprovação prévia por parte da EMAP, devendo ser efetivada por meio de Instrumento Aditivo ao Contrato.

PARÁGRAFO SEGUNDO

Integram este Instrumento, independentemente de transcrição, a Lei nº 8.666, de 21 de junho de 1993, e suas alterações, e a legislação complementar, que a CONTRATADA, desde já, aceita e declara conhecer, bem como a Proposta da mesma, apresentada no correspondente Processo

Empresa Maranhense de Administração Portuária-EMAP | Porto do Itaqui | São Luís | Maranhão | Brasil
Av. dos Portugueses s/nº | CEP 65085-370 | Tel.: +55 (98) 3216-6531 | 3216-6533 | Fax: 3216-6028
csl@emap.ma.gov.br | emap.ma.gov.br
AUTORIDADE PORTUÁRIA

Administrativo, ficando, porém, ressalvadas, como não transcritas, as condições nela estipuladas que contrariem as disposições deste Contrato.

CLÁUSULA SEGUNDA – PRAZO

O prazo para execução dos serviços objeto deste Contrato é de __ (_____) meses, obedecidos os prazos estabelecidos no cronograma físico – financeiro, contado a partir da data contida na Ordem de Serviço a ser emitida pela EMAP, autorizando o início das atividades.

CLÁUSULA TERCEIRA - VALOR

O valor total dos serviços ora contratado é de R$ _____ (_____), conforme proposta apresentada pela Contratada no Processo Licitatório da TOMADA DE PREÇOS Nº 006/2017 – EMAP, e aceita pela EMAP.

PARÁGRAFO PRIMEIRO

No preço contratual apresentado na proposta da CONTRATADA estão incluídos todos os custos com mão-de-obra, honorários, EP's, equipamentos, peças, materiais, serviços, hospedagem, alimentação, licenças, transportes, seguro de transporte, impostos, encargos sociais e quaisquer incidências tributárias, bem como as resultantes das leis trabalhistas, previdenciárias e securitárias, que se aplicarem direta ou indiretamente, e que venham a incidir no cumprimento deste Contrato.

PARÁGRAFO SEGUNDO

A juízo exclusivo da EMAP, e com as devidas justificativas, poderão ser atribuídos ou suprimidos serviços, decorrentes desta contratação até o limite permitido por Lei.

CLÁUSULA QUARTA – REAJUSTAMENTO DE PREÇOS

O preço referido na Cláusula Terceira, Caput, deste Contrato, constante da Proposta da Contratada apresentada na **TOMADA DE PREÇOS Nº 006/2017 – EMAP**, permanecerá fixo e irreajustável durante a vigência deste contrato.

CLÁUSULA QUINTA – MEDIÇÃO E PAGAMENTO

O pagamento dos serviços será efetuado mensalmente ou em periodicidade menor, a critério da EMAP, com base no cronograma aprovado, mediante depósito em Conta Corrente da Contratada, no Banco do Brasil S.A. ou em outra instituição bancária por ela indicada, após a conclusão das etapas de serviços, mediante Boletim de Medição e apresentação da Nota Fiscal correspondente aos serviços efetivamente executados e medidos no período, devidamente certificada pela Fiscalização, observadas as condições de preços propostos pela CONTRATADA e aceitos pela EMAP.

PARÁGRAFO PRIMEIRO

A Nota Fiscal deverá ser emitida em nome da Empresa Maranhense de Administração Portuária – EMAP, CNPJ sob o nº 03.650.060/0001-48, endereço: Porto do Itaqui, s/n, Itaqui, CEP: 65.085-370, São Luís – MA.

PARÁGRAFO SEGUNDO

A medição dos serviços será feita visando à apuração dos serviços efetivamente realizados e concluídos satisfatoriamente no período e será efetuada pela Fiscalização,

Empresa Maranhense de Administração Portuária-EMAP | Porto do Itaqui | São Luís | Maranhão | Brasil
Av. dos Portugueses s/nº | CEP 65085-370 | Tel.: +55 (98) 3216-6531 | 3216-6533 | Fax: 3216-6028
csl@emap.ma.gov.br | emap.ma.gov.br
AUTORIDADE PORTUÁRIA

independentemente de solicitação da CONTRATADA e obedecerá a rotina descrita nos Anexos I (Projeto Básico) e II (critério de medição) da Tomada de Preços n° 006/2017 – EMAP.

PARÁGRAFO TERCEIRO

O Certificado de Medição será emitido ao final das etapas de serviços, compreendendo todos os itens de serviços efetivamente executados no período a que se referir o certificado, apurados pela Fiscalização.

PARÁGRAFO QUARTO

Todas as medições serão realizadas acompanhando a composição de custo unitário, podendo ser glosado, ou seja, não medido, qualquer item que porventura não seja utilizado/disponibilizado na obra, assim como por serviços mal executados não aceitos pela fiscalização.

PARÁGRAFO QUINTO

A contratada deverá apresentar, para efeito de pagamento, juntamente com a Nota Fiscal, Carta da Contratada endereçada à EMAP formalizando o pedido e a documentação de comprovação de regularidade fiscal e trabalhista elencadas no subitem 6.1.2 do Edital da TOMADA DE PREÇOS Nº 006/2017 – EMAP.

PARÁGRAFO SEXTO

A documentação exigida no parágrafo anterior deverá ser apresentada **em original, ou por qualquer processo de cópia autenticada através de Cartório competente, ou pela Fiscalização ou por funcionário da EMAP designado para esse fim, sendo nestes dois últimos casos, mediante a apresentação dos originais para confronto**.

PARÁGRAFO SÉTIMO

A EMAP terá o prazo de até 30 (trinta) dias, contado da data de recebimento da Nota Fiscal, para efetuar o pagamento.

PARÁGRAFO OITAVO

Nenhum pagamento será efetuado à CONTRATADA enquanto estiver pendente liquidação de qualquer obrigação financeira, que lhe for imposta em virtude de penalidade ou inadimplência contratual.

CLÁUSULA SEXTA – OBRIGAÇÕES

Para cumprimento do estabelecido na Cláusula Primeira deste Contrato, constituem obrigações:

I - DA CONTRATADA:

a) Apresentar um Gestor ou Preposto, para a execução dos serviços objeto do contrato, indicando à FISCALIZAÇÃO os nomes e registros profissionais de toda a equipe técnica.
   a.1) Coordenar as relações da empresa com o gestor do contrato;
   a.2) Gerenciar os serviços;

Empresa Maranhense de Administração Portuária-EMAP | Porto do Itaqui | São Luís | Maranhão | Brasil
Av. dos Portugueses s/nº | CEP 65085-370 | Tel.: +55 (98) 3216-6531 | 3216-6533 | Fax: 3216-6028
csl@emap.ma.gov.br | emap.ma.gov.br
AUTORIDADE PORTUÁRIA

b) Abrir no mínimo 03 (três) frentes de serviços para o fiel cumprimento do cronograma e prazo da obra.
c) Receber as notificações do gestor do contrato e da autoridade máxima do órgão ou entidade;
d) Manter, durante a vigência do contrato, as condições de habilitação exigidas no momento da contratação, devendo comunicar à CONTRATANTE superveniência de fato impeditivo da manutenção dessas condições, em atenção ao artigo 55 da Lei nº 8.666/1993.
e) Cumprir fielmente o contrato, zelando, de forma meticulosa e constante, pela perfeita execução do serviço, obra ou fornecimento, de acordo com as cláusulas avençadas e as normas legais aplicáveis, respondendo pelas consequências de sua inexecução total ou parcial, nos termos do artigo 66 da Lei nº 8.666/1993;
f) Corrigir eventuais falhas imediatamente após a verificação.
g) A qualquer tempo a FISCALIZAÇÃO poderá solicitar a substituição de qualquer membro da equipe técnica da CONTRATADA, desde que entenda que seja benéfico ao desenvolvimento dos trabalhos.
h) Da decisão referida na alínea anterior cabe recurso, à CONTRATADA, no prazo de 3 (três) dias.
i) É condição para início do contrato a indicação do representante da CONTRATADA, com registro em conselho de Classe local, devidamente em dias.
j) Indicar, por escrito, e manter, no local da obra ou do serviço, preposto para representá-la na execução do contrato, durante toda a vigência deste, nos moldes do artigo 68 da Lei nº 8.666/1993.
k) Refazer os serviços eventualmente executados com vícios ou defeitos, em virtude da ação, omissão negligência, imperícia, emprego de materiais ou processos inadequados ou de qualidade inferiores, na forma do artigo 69 da Lei nº 8.666/1993.
l) Responsabilizar-se integralmente pelos encargos trabalhistas, securitários, previdenciários, fiscais e comerciais resultantes da execução do objeto do Projeto Básico, em consonância com o artigo 70 e 71 da Lei nº 8.666/1993.
m) A inadimplência do contratado, com referência aos encargos estabelecidos no item anterior do Projeto Básico, não transfere à Administração Pública a responsabilidade por seu pagamento, nem pode onerar o objeto do contrato ou restringir a regularização e o uso dos projetos entregues.
n) Apresentar as ART´s – Anotações de Responsabilidade Técnica de execução dos serviços objeto do Projeto Básico, ao início do contrato e no ato da apresentação do boletim de medição.
o) Executar os serviços rigorosamente em conformidade com todas as condições estabelecidas no Projeto Básico.
p) Manter os profissionais que executarão os serviços, objeto do Projeto Básico, devidamente identificado mediante a utilização de crachás.
q) Fornecer os equipamentos de segurança individuais (EPI's) e equipamentos de proteção coletiva (EPC's) adequados e compatíveis com o tipo de exposição ao risco, a todos os profissionais que executarão os serviços, objeto do Projeto Básico.

Empresa Maranhense de Administração Portuária-EMAP | Porto do Itaqui | São Luís | Maranhão | Brasil
Av. dos Portugueses s/nº | CEP 65085-370 | Tel.: +55 (98) 3216-6531 | 3216-6533 | Fax: 3216-6028
csl@emap.ma.gov.br | emap.ma.gov.br
AUTORIDADE PORTUÁRIA

r) Responder perante a EMAP e terceiros pela cobertura dos riscos e acidente de trabalho dos seus empregados, prepostos ou contratados, bem como por todos os ônus, encargos, perdas e danos, porventura resultantes da execução dos serviços contratados.

s) Aceitar os acréscimos ou supressões de até 25% do valor inicial a que se refere o objeto do Projeto Básico.

t) Realizar os serviços solicitados pela EMAP, com a observância dos prazos por ela determinados.

u) Expor, antes de iniciar os trabalhos, a metodologia proposta, de modo a esclarecer os dirigentes e corpo técnico da EMAP acerca do que se pretende fazer e os meios que serão utilizados, além de coletar as sugestões e orientações da equipe de acompanhamento constituída.

v) Responder, em relação aos seus técnicos, por todas as despesas decorrentes da execução dos serviços, tais como salários, seguros de acidentes, taxas, impostos, contribuições, indenizações, distribuição de vales-refeições, vales transportes e outras exigências fiscais, sociais ou trabalhistas, devendo saldá-los na época própria, uma vez que esses empregados não manterão nenhum vínculo empregatício com a CONTRATANTE.

w) Responsabilizar-se pelos encargos de possível demanda judicial trabalhista, civil ou penal, relacionada à execução do contrato;

x) Assumir, também, a responsabilidade por todas as providências e obrigações estabelecidas na legislação específica de acidentes do trabalho, quando forem vítimas os seus empregados na execução dos serviços ou em conexão com eles, ainda que ocorridos nas dependências da EMAP;

y) Não subcontratar a execução do contrato, exceto quando, expressa e especificamente, em cada caso, e mediante a indicação dos limites admitidos, a EMAP autorizar que a CONTRATADA subcontrate partes da execução da obra, serviço ou fornecimento, conforme o disposto no artigo 72 da Lei nº 8.666/1993;

z) Prestar à CONTRATANTE os esclarecimentos que julgar necessários para a boa execução do contrato, relatando toda e qualquer irregularidade observada em função da execução do serviço, obra ou fornecimento;

aa) Sujeitar-se à mais ampla e irrestrita fiscalização por parte do gestor e/ou fiscal do contrato, prestando todos os esclarecimentos solicitados, de forma clara, concisa e lógica, apresentando documentação requerida e atendendo prontamente às reclamações formuladas;

bb) Arcar com as despesas decorrentes de qualquer infração, seja qual for, praticada pelos respectivos empregados nas instalações da CONTRATANTE;

cc) Manter, por si, por seus prepostos e empregados, irrestrito e total sigilo sobre quaisquer dados que lhe sejam fornecidos, sobretudo quanto à estratégia de atuação da EMAP;

dd) Responder pelos danos causados diretamente EMAP ou a terceiros, decorrente de culpa ou dolo em razão da execução dos serviços em apreço, não excluindo ou reduzindo essa responsabilidade a FISCALIZAÇÃO ou o acompanhamento pela EMAP.

Empresa Maranhense de Administração Portuária-EMAP | Porto do Itaqui | São Luís | Maranhão | Brasil
Av. dos Portugueses s/nº | CEP 65085-370 | Tel.: +55 (98) 3216-6531 | 3216-6533 | Fax: 3216-6028
csl@emap.ma.gov.br | emap.ma.gov.br
AUTORIDADE PORTUÁRIA

ee) Responsabilizar-se pelas despesas decorrentes da rejeição de serviços pela FISCALIZAÇÃO, bem como pelos atrasos acarretados por esta rejeição.

ff) Manter os seus técnicos sujeitos às normas procedimentais da EMAP, porém sem qualquer vínculo com a CONTRATANTE.

gg) Procurar a GERÊNCIA DE SAÚDE, SEGURANÇA E MEIO AMBIENTE - GESMA, para tomar ciência de todas as normas relativas à saúde, segurança e meio ambiente e os procedimentos de ambientação e cumpri-las fielmente.

hh) Cumprir cada uma das normas constantes do Caderno de Saúde, Segurança e Meio Ambiente da EMAP.

ii) Responsabilizar-se por todo o transporte necessário à prestação dos serviços contratados, inclusive os maus executados, quando requerido pela FISCALIZAÇÃO ou esteja previsto no Projeto Básico.

jj) Arcar com as reclamações levadas ao seu conhecimento por parte da fiscalização do contrato, cuidando imediatamente das providências necessárias para a correção, evitando repetição de fatos.

kk) Comunicar à FISCALIZAÇÃO da EMAP, por escrito, qualquer anormalidade de caráter urgente e prestando os esclarecimentos julgados necessários, para deliberação por parte da EMAP.

ll) Manter, por si e por técnicos e/ou prepostos, em total e irrestrita confidencialidade, todas as condições, o escopo e as informações recebidas em razão dos serviços e durante a execução dos trabalhos, as quais constarão exclusivamente dos arquivos e dos relatórios que vierem a ser emitidos.

mm) Não utilizar e/ou divulgar a terceiros, por si e por seus técnicos e/ou prepostos, o escopo do trabalho contratado, as informações que venham a obter junto à EMAP, assim como os resultados dos serviços.

nn) Atender às solicitações de serviços de acordo com as especificações técnicas.

oo) Manter informado o técnico responsável da FISCALIZAÇÃO/EMAP, encarregado de acompanhar os trabalhos, prestando-lhe as informações necessárias.

pp) As inconsistências ou dúvidas verificadas na documentação entregue terão prazo máximo de 07 (sete) dias corridos, contados a partir do recebimento da diligência pela CONTRATADA, para serem formalmente esclarecidas.

qq) O descumprimento reiterado das disposições destas obrigações e a manutenção da CONTRATADA em situação irregular perante suas obrigações fiscais, trabalhistas e previdenciárias implicará rescisão do Contrato, sem prejuízo da aplicação das penalidades nele previstas e demais cominações legais.

rr) Examinar previamente os projetos e, sempre que forem apresentadas propostas, a mesma garante que está de acordo com o projeto. Executar o empreendimento, aplicando processos, materiais, componentes, subcomponentes, equipamentos e ferramentas, respeitando os mesmos projetos e as determinações técnicas. Fornecer a Contratante o “Manual de Uso e Manutenção” do empreendimento e de todos os seus componentes, além de prestar as informações necessárias nos casos omissos ou duvidosos.

Empresa Maranhense de Administração Portuária-EMAP | Porto do Itaqui | São Luís | Maranhão | Brasil
Av. dos Portugueses s/nº | CEP 65085-370 | Tel.: +55 (98) 3216-6531 | 3216-6533 | Fax: 3216-6028
csl@emap.ma.gov.br | emap.ma.gov.br
AUTORIDADE PORTUÁRIA

ss) Respeitar as Normas e Procedimentos de Controle de Acesso às Dependências da EMAP e do Porto do Itaqui.
tt) Manter arquivo ordenado com toda a documentação relativa à execução do contrato, a qual, quando solicitada, deverá ser encaminhada à EMAP no prazo de 48 (quarenta e oito) horas;
uu) Abster-se de contratar empregado pertencente aos quadros de pessoal da EMAP durante a vigência do Contrato;
vv) Informar à EMAP qualquer alteração por que passar o respectivo ato constitutivo, apresentando, no prazo de 15 (quinze) dias, contados da data do registro da modificação, cópia desta e do respectivo registro;
ww) Abster-se de veicular publicidade acerca da presente contratação, salvo se houver prévia autorização da Administração;
xx) Observar os prazos estabelecidos neste Instrumento;
yy) Respeitar as Regras de Ouro no Trânsito do Itaqui, conforme previsto em anexo específico deste Instrumento;
zz) Seguir os procedimentos do SGE – Sistema de Gestão da Qualidade da EMAP e do Porto do Itaqui.

II - DA EMAP:

a) Promover, por meio da FISCALIZAÇÃO designada neste Instrumento, o acompanhamento e a fiscalização da execução do contrato, sob os aspectos qualitativos e quantitativos, anotando em registro próprio as falhas detectadas e comunicando à CONTRATADA as ocorrências de quaisquer fatos que, a seu critério, exijam medidas corretivas por parte desta última.
b) O gestor do contrato anotará as ocorrências em registro próprio, que deverá ser juntado ao contrato ao término de sua vigência.
c) Expedir, conforme o caso, a ordem de serviço ou de fornecimento.
d) O gestor do contrato deve comunicar as irregularidades à autoridade designante e ao Controle Interno.
e) Notificar, por escrito, a CONTRATADA quanto à ocorrência de eventual imperfeição no curso da execução do objeto, fixando prazo para a sua correção;
f) Efetuar o pagamento devido à empresa prestadora do serviço, se esta cumprir todas as exigências constantes do Projeto Básico.
g) Permitir, quando necessário, o acesso dos empregados da CONTRATADA, devidamente identificados, às suas dependências para a fiel execução do contrato;
h) Exigir o fiel cumprimento dos deveres e obrigações da empresa Contratada.
i) Promover o acompanhamento e FISCALIZAÇÃO dos serviços.
j) Os fatos que possam determinar prorrogação de prazo, reajustamento do valor contratual ou justificação de mora só podem ser considerados se estiverem motivados e devidamente anotados no registro próprio.
k) Aprovar a indicação pela Contratada do Coordenador responsável pela condução dos serviços;

Empresa Maranhense de Administração Portuária-EMAP | Porto do Itaqui | São Luís | Maranhão | Brasil
Av. dos Portugueses s/nº | CEP 65085-370 | Tel.: +55 (98) 3216-6531 | 3216-6533 | Fax: 3216-6028
csl@emap.ma.gov.br | emap.ma.gov.br
AUTORIDADE PORTUÁRIA

l) Solicitar a substituição de qualquer funcionário da Contratada que embarace a ação da FISCALIZAÇÃO;
m) Verificar se estão sendo colocada à disposição dos serviços a equipe técnica prevista na proposta;
n) Esclarecer ou solucionar incoerências, falhas e omissões eventualmente constatadas nas demais informações e instruções complementares do Projeto Básico, necessárias ao desenvolvimento dos serviços.
o) Rejeitar, no todo ou em parte, a obra, o fornecimento e/ou os serviços em desacordo com as exigências do Contrato e do Termo de Referência;
p) Exercer rigoroso controle sobre o cronograma de execução dos serviços, aprovando os eventuais ajustes que ocorrerem durante o desenvolvimento dos serviços;
q) Analisar e aprovar as etapas dos serviços executados. Solicitar o reparo, a correção, a remoção, a reconstrução ou a substituição do objeto do contrato em que se verificarem vícios, defeitos ou incorreções;
r) Verificar e atestar os serviços, bem como conferir, visitar e encaminhar para pagamento as faturas emitidas pela Contratada;
s) Impedir que terceiros estranhos ao contrato forneçam o objeto licitado, executem a obra ou prestem os serviços, ressalvados os casos de subcontratação admitidos no ato convocatório e no contrato;
t) Receber o objeto do contrato no dia previamente agendado, no horário de funcionamento da unidade responsável pelo recebimento;
u) Fiscalizar para que, durante a vigência do Contrato, sejam mantidas as condições de habilitação exigidas na licitação;
v) Atestar, por meio de recibo ou de simples atesto no verso da nota fiscal/fatura, a fiel execução do contratado
w) Cumprir as regras e condições expostas do Projeto Básico e no Edital de Licitação.
x) Permitir a execução do objeto de modo eficiente, fornecendo os meios e condições para que a Contratada possa executar as suas obrigações.

CLÁUSULA SÉTIMA – RESPONSABILIDADE

A Contratada assume total responsabilidade pelo cumprimento das Cláusulas e condições deste Contrato, assim como pela execução plena e satisfatória de seus serviços, respondendo perante à EMAP e terceiros pela cobertura dos riscos e acidentes de trabalho dos seus empregados, prepostos ou contratados, bem como por todos os ônus, encargos, perdas e danos, porventura resultantes da execução dos mesmos.

PARÁGRAFO ÚNICO

As licenças para execução dos serviços, dependentes de quaisquer autoridades Federais, Estaduais e/ou Municipais, correrão por conta e risco exclusivo da CONTRATADA.

Empresa Maranhense de Administração Portuária-EMAP | Porto do Itaqui | São Luís | Maranhão | Brasil
Av. dos Portugueses s/nº | CEP 65085-370 | Tel.: +55 (98) 3216-6531 | 3216-6533 | Fax: 3216-6028
csl@emap.ma.gov.br | emap.ma.gov.br
AUTORIDADE PORTUÁRIA

CLÁUSULA OITAVA – FISCALIZAÇÃO

O objeto deste Contrato será fiscalizado pelo Sr. _____, _____ da EMAP, daqui por diante denominada simplesmente "Fiscalização", independente de qualquer outra supervisão, assessoramento e/ou acompanhamento dos serviços, que venham a ser determinados pela EMAP, a seu exclusivo juízo, podendo ser substituído pelo Sr. _____, _____ da EMAP, em seu impedimento.

PARÁGRAFO PRIMEIRO

A Fiscalização de que trata o "caput" desta Cláusula não exclui, nem reduz a responsabilidade da CONTRATADA, inclusive perante terceiros, por qualquer irregularidade, e na sua ocorrência, não implica corresponsabilidade da CONTRATANTE, de seus empregados, prepostos ou contratados.

PARÁGRAFO SEGUNDO

Todas as Ordens-de-Serviço, instruções, reclamações e, em geral, quaisquer entendimentos entre a Fiscalização e a Contratada, serão feitas por escrito, nas ocasiões devidas, não sendo tomadas em consideração quaisquer alegações fundamentadas em ordens ou declarações verbais.

PARÁGRAFO TERCEIRO

A CONTRATADA manterá sempre um preposto para as tratativas e para resolver as questões que surgirem durante a execução deste Contrato.

CLÁUSULA NONA – RECEBIMENTO DO OBJETO DO CONTRATO EXECUTADO

Os serviços, objeto deste Contrato, serão recebidos provisoriamente pela Fiscalização no prazo de até 15 (quinze) corridos contado da comunicação escrita do contratado, e definitivamente por servidor ou comissão designada pelo Presidente da EMAP, no prazo de até 90 (noventa) dias corridos contado da comunicação escrita do contratado ou do recebimento provisório, mediante recibo.

CLÁUSULA DÉCIMA – INFRAÇÕES E SANÇÕES ADMINISTRATIVAS

Sem prejuízo de rescisão contratual, com as consequências previstas em lei, e das responsabilizações civil e criminal por ilícitos a que tiver dado causa, a CONTRATADA estará sujeita às sanções administrativas a seguir descritas:

a) Advertência escrita, podendo, ainda, se for o caso, ser fixado prazo para a adoção de medidas corretivas;
b) Multa:
   b1. De 0,33% (trinta e três centésimos por cento) ao dia, incidente sobre o valor da parcela do objeto em atraso, desde o segundo até o trigésimo dia;
   b2. De 0,66% (sessenta e seis centésimos por cento) ao dia, incidente sobre o valor da parcela em atraso, a partir do trigésimo primeiro dia, não podendo ultrapassar 20% (vinte por cento) do valor do contrato;
   b3. De 20% (vinte por cento) sobre o valor da contratação nas seguintes situações:
      b3.1) recusa injustificada em assinar ou aceitar o contrato ou retirar o instrumento equivalente, dentro do prazo estabelecido pela EMAP;

Empresa Maranhense de Administração Portuária-EMAP | Porto do Itaqui | São Luís | Maranhão | Brasil
Av. dos Portugueses s/nº | CEP 65085-370 | Tel.: +55 (98) 3216-6531 | 3216-6533 | Fax: 3216-6028
csl@emap.ma.gov.br | emap.ma.gov.br
AUTORIDADE PORTUÁRIA

b3.2) no descumprimento de cláusula contratual, à exceção da que estabeleça prazo para entrega do objeto ou de parcela deste, cuja não observância sujeita o responsável às sanções previstas nas alíneas "b1" e "b2", conforme o caso.

b4. Decorridos mais de 30 (trinta) dias de atraso na execução do objeto pactuado, este contrato será rescindido, exceto se houver interesse justificado da **EMAP** na manutenção da avença, sem prejuízo de o autor do ilícito ser apenado na forma da alínea "b2", desta Cláusula;

b5. No caso de não pagamento voluntário no prazo de 2 (dois) dias úteis, contados da notificação da aplicação da sanção, a **EMAP** poderá:

b5.1) descontar o valor da multa dos pagamentos porventura devidos pela EMAP;

b5.2) descontar da garantia caso a multa seja de valor superior aos créditos da CONTRATADA, devendo a garantia ser recomposta no prazo de até 30 (trinta) dias, sob pena de se configurar inexecução contratual.

b5.3) inscrevê-la em dívida ativa para futura cobrança judicial, na impossibilidade de adoção das medidas previstas nas alíneas "b5.1" e "b5.2".

b6. A multa pode ser aplicada cumulativamente com outras sanções, em função da natureza e da gravidade do ilícito.

c) Suspensão temporária de participação em licitação e impedimento de contratar com a Administração por prazo não superior a 02 (dois) anos, devendo ser aplicada, dentre outros, nos seguintes casos:

c1. por até 30 (trinta) dias:

c1.1) descumprimento do prazo fixado para adoção de medidas corretivas, quando da aplicação da sanção de advertência;

c1.2) perturbação de qualquer ato da sessão pública da licitação;

c2. de 31 (trinta e um) dias a 6 (seis) meses:

c2.1) reincidências no cometimento de ilícito punível com advertência, em prazo inferior a 12 (doze) meses da última sanção aplicada, que cause grave prejuízo à EMAP;

c2.2) aplicação de nova sanção de multa pelas seguintes condutas, nos casos de atraso na execução do objeto, que cause grave prejuízo à EMAP, ou por alteração de quantidade ou qualidade prevista no edital ou na proposta;

c3. de 6 (seis) a 12 (doze) meses:

c3.1) retardamento imotivado na execução de serviço, obra ou fornecimento de bens que implique necessária rescisão contratual;

c3.2) não pagamento de multa no prazo estabelecido, nas situações em que não for possível descontar o seu valor da garantia ou dos créditos decorrentes de parcelas executadas;

c4. de 12 (doze) a 24 (vinte e quatro) meses:

c4.1) apresentação de documentos fraudulentos, adulterados, falsos ou falsificados;

c4.2) declaração falsa;

c4.3) condenação definitiva pela prática dolosa de fraude fiscal no recolhimento de tributos relacionados ao contrato;

c4.4) paralisação do serviço, obra ou fornecimento de bens sem justo motivo e prévia comunicação à EMAP;

c4.5) entrega de objeto contratual falsificado ou adulterado;

c4.6) inexecução contratual da qual resultem graves prejuízos à EMAP.

Empresa Maranhense de Administração Portuária-EMAP | Porto do Itaqui | São Luís | Maranhão | Brasil
Av. dos Portugueses s/nº | CEP 65085-370 | Tel.: +55 (98) 3216-6531 | 3216-6533 | Fax: 3216-6028
csl@emap.ma.gov.br | emap.ma.gov.br
AUTORIDADE PORTUÁRIA

d) Declaração de inidoneidade para licitar ou contratar com a Administração direta e indireta da União, dos Estados, do Distrito Federal e dos Municípios, pelo prazo de 2 (dois) anos ou enquanto perdurarem os motivos determinantes da punição.

PARÁGRAFO PRIMEIRO

A reabilitação perante a Administração dar-se-á pelo cumprimento das obrigações de ressarcir os prejuízos; de pagar as multas devidas; e, se houver, de fazer.

PARÁGRAFO SEGUNDO

No ato da declaração de inidoneidade, a **EMAP** deve indicar, para fim de reabilitação, o valor a ser ressarcido pela CONTRATADA, com os acréscimos legais devidos, e as eventuais obrigações de fazer.

PARÁGRAFO TERCEIRO

A(s) multa(s) será(ão) aplicada(s) pela FISCALIZAÇÃO e deverá(ão) ser recolhida(s) à Coordenadoria de Finanças da **EMAP**, dentro do prazo máximo de 10 (dez) dias a partir de sua(s) notificação(ões) da decisão definitiva.

PARÁGRAFO QUARTO

De qualquer multa imposta, a CONTRATADA poderá, no prazo máximo de 5 (cinco) dias contados do recebimento da notificação, oferecer recurso diretamente ao Presidente da **EMAP** ou por meio da FISCALIZAÇÃO.

PARÁGRAFO QUINTO

À CONTRATADA serão garantidos o contraditório e a ampla defesa na hipótese de decisão de aplicação de sanção(ões).

CLÁUSULA DÉCIMA PRIMEIRA – RESCISÃO

Sem prejuízo de qualquer outra disposição do presente Contrato, o mesmo poderá ser rescindido pela EMAP, judicial ou extrajudicialmente, independentemente de qualquer notificação, quando da ocorrência de um dos seguintes casos:

a) se o presente Contrato for transferido a outrem, no todo ou em parte, sem a prévia autorização da EMAP.

b) se a Contratada impedir ou dificultar a ação fiscalizadora da EMAP.

c) se a Contratada deixar de cumprir quaisquer das Cláusulas do presente Contrato, ou se incidir mais de duas vezes na mesma falta, sem prejuízo das multas de que trata a Cláusula Décima deste Instrumento.

e) deixar de prestar a garantia no percentual e prazo estabelecidos;

f) se vier a ser decretada a falência ou a liquidação da Contratada.

g) demais motivos previstos nos incisos I a XVII, e parágrafo único, do Art. 78, da Lei nº 8.666/93.

PARÁGRAFO PRIMEIRO

Se a rescisão deste Contrato provocar prejuízos e/ou danos diretos à EMAP, promoverá esta, a responsabilidade da Contratada, visando o seu respectivo ressarcimento.

Empresa Maranhense de Administração Portuária-EMAP | Porto do Itaqui | São Luís | Maranhão | Brasil
Av. dos Portugueses s/nº | CEP 65085-370 | Tel.: +55 (98) 3216-6531 | 3216-6533 | Fax: 3216-6028
csl@emap.ma.gov.br | emap.ma.gov.br
AUTORIDADE PORTUÁRIA

PARÁGRAFO SEGUNDO

Fica estabelecido que a cobrança de quaisquer importâncias devidas pela Contratada à EMAP será feita por meio de processo de execução.

PARÁGRAFO TERCEIRO

Se a EMAP julgar necessário rescindir o presente Contrato, não tendo a Contratada dado causa à rescisão, poderá fazê-lo mediante comunicação escrita, com antecedência de 30 (trinta) dias, pagando os produtos e serviços fornecidos e executados até a data da rescisão.

CLÁUSULA DÉCIMA SEGUNDA – DA SUBCONTRATAÇÃO

A CONTRATADA, na execução deste contrato, sem prejuízo das responsabilidades contratuais e legais, pode subcontratar partes da obra, serviço ou fornecimento, até o limite de 20% (vinte por cento) após prévia e expressa autorização da EMAP.

PARÁGRAFO PRIMEIRO

Se autorizada efetuar a subcontratação de parte dos serviços deverá ser aprovada previamente e expressamente pela EMAP.

PARÁGRAFO SEGUNDO

Se autorizada a efetuar a subcontratação de parte dos serviços, a Contratada realizará a supervisão e coordenação das atividades da subcontratada, bem como responderá perante a EMAP pelo rigoroso cumprimento das obrigações contratuais correspondentes ao objeto da subcontratação, inclusive Medicina e Segurança do Trabalho.

PARÁGRAFO TERCEIRO

A CONTRATADA será responsável solidariamente por todas as pendências de liquidação de qualquer obrigação financeira que for atribuída a SUBCONTRATADA em virtude da penalidade, ou inadimplência contratual, ou de atraso de pagamento dos encargos sociais (INSS e FGTS) e demais obrigações trabalhistas, sob pena de rescisão do Contrato entre a CONTRATADA e a EMAP, sem prejuízo da aplicação das penalidades nele previstas e demais cominações legais.

PARÁGRAFO QUARTO

O descumprimento reiterado das disposições destas obrigações por parte da SUBCONTRATADA e a manutenção da CONTRATADA em situação irregular perante suas obrigações fiscais, trabalhistas e previdenciárias implicará rescisão do Contrato, sem prejuízo da aplicação das penalidades nele previstas e demais cominações legais.

PARÁGRAFO QUINTO

Todos os pormenores e prerrogativas integrantes do Projeto Básico que englobam as orientações sobre direto e deveres da CONTRATADA deverão também estender-se a SUBCONTRATADA. Dessa maneira, é obrigação da CONTRATADA que oriente a SUBCONTRATADA e faça cumprir as obrigações, procedimentos e regulamentos aqui estabelecidos, sob pena de rescisão e responsabilização solidária.

Empresa Maranhense de Administração Portuária-EMAP | Porto do Itaqui | São Luís | Maranhão | Brasil
Av. dos Portugueses s/nº | CEP 65085-370 | Tel.: +55 (98) 3216-6531 | 3216-6533 | Fax: 3216-6028
csl@emap.ma.gov.br | emap.ma.gov.br
AUTORIDADE PORTUÁRIA

CLÁUSULA DÉCIMA TERCEIRA - FONTE DE RECURSOS

As despesas decorrentes da contratação dos serviços de que trata este processo licitatório correrão à conta da seguinte Dotação Orçamentária: Orçamento Geral da EMAP, exercício financeiro 2017– fonte 227, CAPEX: Guard Rail e OPEX: Infraestrutura Portuária – Serviços Especializados de Engenharia.

CLÁUSULA DÉCIMA QUARTA – PUBLICAÇÃO

A publicação do extrato do presente Contrato, no "Diário Oficial" será providenciada pela EMAP, até o quinto dia útil do mês seguinte ao de sua assinatura, para ocorrer no prazo máximo de 20 (vinte) dias a contar daquela data.

CLÁUSULA DÉCIMA QUINTA – VIGÊNCIA

O presente Contrato terá vigência de 6 (seis) meses, contados a partir da data de sua assinatura.

CLÁUSULA DÉCIMA SEXTA – DISPOSIÇÕES FINAIS

O presente Contrato está vinculado ao Edital da TOMADA DE PREÇOS Nº 006/2017 – EMAP.

CLÁUSULA DÉCIMA SÉTIMA – DOS CASOS OMISSOS

Os casos omissos deverão ser resolvidos entre as partes contratantes e constituirão objeto de Termo Aditivo ao presente Contrato, quando couber.

CLÁUSULA DÉCIMA OITAVA – DA TRANSFERÊNCIA

A Contratada não poderá transferir a outrem o todo ou parte do presente Contrato, sem prévia e expressa anuência da EMAP.

CLÁUSULA DÉCIMA NONA - DO FORO

Para dirimir as questões deste Contrato fica eleito o foro da Comarca de São Luís, capital do Estado do Maranhão.

E por estarem justos e acordados, as partes assinam o presente documento, em 03 (três) vias de igual teor e forma, para um só efeito legal, juntamente com as testemunhas abaixo firmadas.

São Luís(MA), ____ de _____ de 2017.

_____ _____

Presidente da EMAP Diretor de Engenharia e Manutenção

_____

Representante Legal da Contratada

T E S T E M U N H A S:

Pela **EMAP**
RG nº:
CPF nº:

Pela **CONTRATADA**
RG nº:
CPF nº:

Empresa Maranhense de Administração Portuária-EMAP | Porto do Itaqui | São Luís | Maranhão | Brasil
Av. dos Portugueses s/nº | CEP 65085-370 | Tel.: +55 (98) 3216-6531 | 3216-6533 | Fax: 3216-6028
csl@emap.ma.gov.br | emap.ma.gov.br
AUTORIDADE PORTUÁRIA

TOMADA DE PREÇOS Nº 006/2017 – EMAP

ANEXO XIV

NORMAS DE MEIO AMBIENTE E SEGURANÇA DO TRABALHO PARA EMPRESAS CONTRATADAS E PRESTADORAS DE SERVIÇO NO PORTO DO ITAQUI

01 - OBJETIVO

Estas instruções visam orientar e definir procedimentos para as Empresas Contratadas, no que se refere às diretrizes Básicas de Segurança do Trabalho, Higiene Industrial na área do Porto Organizado do Itaqui, com o objetivo de preservar a integridade do trabalhador, meio ambiente e o patrimônio, assegurando a continuidade das atividades.

02 - CONCEITUAÇÃO

Para os fins desta Norma, Empresas e Contratadas ou, simplesmente Contratados, são as empresas que, mediante um instrumento contratual, executem serviços para a EMAP e tenham empregados trabalhando nas dependências da mesma.

Prestadoras de Serviço são todas as empresas que prestam serviços nas áreas sobre administração da EMAP, incluindo: Operadores, Arrendatários e prestadores de serviço.

03 - APLICAÇÃO

Estas instruções aplicam-se às Empresas referidas no item 02 e devem, obrigatoriamente, ser parte integrante dos Editais de Licitação e anexo ao contrato.

Na execução do objeto do contrato, obrigam-se, ainda, as Contratadas a respeitar a legislação vigente sobre a Engenharia de Segurança e Medicina do Trabalho, Portaria 3214/78, Programa de Gerenciamento de Segurança e Saúde Ocupacional, acatando, também, outras recomendações específicas que sejam feitas pela COSET – Coordenadoria de Saúde e Segurança do Trabalho.

04 - CONDIÇÕES GERAIS E ESPECÍFICAS

4.1 - Precauções

A Contratada juntamente com o fiscal do contrato (EMAP), deverá comparecer junto a Coordenadoria de Saúde e Segurança do Trabalho - COSET, antes do início das obras ou serviços, a fim de tomarem ciência das medidas a serem adotadas durante a execução dos mesmos.

Apresentar os seguintes documentos:

DOCUMENTOS	PRAZO
PCMAT	Até 48 horas antes de iniciar os serviços
PCMSO	Até 48 horas antes de iniciar os serviços
Exames médicos e ASO	Antes do início dos serviços
Certificado de treinamento 6 (seis horas)	Antes do início dos serviços
Vínculo empregatício	Antes do início dos serviços
Relação de EPI´S com os CA'S	Antes do início dos serviços

4.2 - Vistorias de Segurança

A COSET realizará, podendo ter o acompanhamento dos membros da CIPA, no desempenho de suas funções inspeções periódicas nos canteiros de obras/serviços da Contratada, visando verificar o cumprimento das determinações legais referentes à Engenharia de Segurança e Medicina do Trabalho e Meio Ambiente, assim como normas, instruções, recomendações e outros atos da EMAP sobre o assunto.

Constatadas quaisquer irregularidades, a COSET, CIPA e demais empregados da EMAP, deverão notificar o Fiscal do Contrato, que providenciará para que sejam sanadas as irregularidades apontadas, sob pena de aplicação das penalidades cabíveis.

A EMAP poderá a qualquer tempo, solicitar a presença de representantes da Superintendência Regional do Trabalho - SRT, em suas obras, a fim de auxiliar na orientação e fiscalização do cumprimento de todas as disposições legais.

Além dos relatórios que a Contratada está obrigada a fornecer ao Ministério do Trabalho, conforme legislação vigente, obriga-se também a enviar mensalmente a EMAP, o Relatório Mensal de Acidentes. Os Relatórios deverão ser enviados a COSET, no máximo até o 3º dia útil do mês subsequente, conforme Ficha de Controle de Acidentes do PSSO.

Obs. A ocorrência de qualquer acidente deve ser comunicado a COSET de imediato (mesmo turno da ocorrência), através do telefone 3216 -6053 e 3216-6087.

4.3 - Suspensão dos Trabalhos por Motivo de Segurança

4.3.1 - A EMAP se reserva o direito de suspender qualquer trabalho em que se evidencie risco iminente de ameaça à segurança e/ou danos às pessoas, bem como no ambiente de trabalho, ficando estabelecido que estas suspensões não eximem a Contratada das obrigações e penalidades estabelecidas no Contrato, referentes a prazos e multas.

4.3.2 - O não cumprimento das Normas acarretará à Contratada a suspensão de medições, pagamentos e/ou

Empresa Maranhense de Administração Portuária-EMAP | Porto do Itaqui | São Luís | Maranhão | Brasil
Av. dos Portugueses s/nº | CEP 65085-370 | Tel.: +55 (98) 3216-6531 | 3216-6533 | Fax: 3216-6028
csl@emap.ma.gov.br | emap.ma.gov.br
AUTORIDADE PORTUÁRIA

serviços pela EMAP, sem prejuízo das obrigações e penalidades contratuais referentes a prazo.

05 - CIPA

Conforme o quadro I da NR5, a Contratada procederá da forma abaixo.

5.1.1 - Com número inferior a 20 (vinte) empregados, deverá escolher um **responsável** pelo **cumprimento** das atribuições da NR 05 e, consequentemente oficializá-los perante a COSET e CIPA da EMAP.

5.1.2 - Com número igual ou superior a 20 (vinte) empregados deverá formar sua CIPA e, oficializá-la em 30 dias após mobilizações dos canteiros de obra.

Nota:

As Contratadas deverão apresentar a COSET e CIPA evidências objetivas de suas CIPA's, obedecendo rigorosamente a NR 05. Também deverá constar programa de conscientização de seus empregados, quanto à prática de segurança, por exemplo: reuniões periódicas, campanhas, treinamentos, etc.

06 - SESMT

6.1- As Contratadas deverão possuir Serviço Especializado em Segurança e Medicina do Trabalho – SESMT, de acordo com o Quadro I, da NR 4, Portaria 3.214/78.

6.2 - As Contratadas deverão apresentar registro profissional dos integrantes de seus respectivos SESMT na SRT à COSET.

07. TREINAMENTO DE SEGURANÇA

As Contratadas que possuírem o SESMT deverão apresentar cronograma de treinamento, contendo local, conteúdo programático, carga horária, antes do início das atividades na EMAP. Após realização dos cursos deverão ser enviadas as listas de presença para a COSET.

O treinamento ministrado pelo SESMT das Contratadas deverá conter no mínimo o conteúdo e carga horária do programa definido na NR 18.

Quando necessário a COSET, convocará novamente os empregados das Contratadas para o treinamento de reciclagem.

O Crachá definitivo para acesso a EMAP só será reconhecido após conclusão do curso citado acima, onde a COSET emitirá selo de validade.

8 - PROGRAMA DE GERENCIAMENTO DE SEGURANÇA DO TRABALHO – PGSSO.

As Contratadas obrigatoriamente deverão fazer uso das ferramentas de prevenção de acidentes, constantes do Programa de Gestão de Segurança e Saúde Ocupacional da EMAP.

9 - EQUIPAMENTOS DE PROTEÇÃO INDIVIDUAL – EPI's

A partir do Portão de acesso a área primária os empregados deverão fazer uso obrigatório de **capacete de segurança, botina de segurança e óculos de segurança**, não sendo permitido o acesso a pé sem uso dos mesmos.

9.1 - É obrigação da Contratada envidar todos os esforços no sentido de eliminar quaisquer riscos de acidentes e danos à saúde de seus empregados, através de medidas de proteção coletiva.

9.2 - Quando as medidas de proteção coletiva forem tecnicamente inviáveis, ou não oferecerem completa proteção aos empregados, ou enquanto estas medidas estiverem sendo implantadas e/ou em situações de emergência, a Contratada obriga-se a fornecer aos seus empregados Equipamentos de Proteção Individual - **EPI's,** conforme NR 6 da portaria 3.214 de 08.06.1978.

9.3 - As Contratadas deverão treinar seus empregados quanto ao uso dos EPI's e torná-lo obrigatório.

9.4 - É obrigação da Contratada o fornecimento gratuito aos seus empregados e de Equipamentos de Proteção Individual – EPI's, com certificado de aprovação (CA) emitido pelo Ministério do Trabalho, em perfeito estado de conservação e funcionamento, conforme a norma Regulamentadora NR 06 , da portaria 3.214/78 e/ou normas internas que possam vir a ser estabelecidas pela EMAP.

9.5 - As Contratadas antes do início das atividades deverão apresentar a COSET (Segurança do Trabalho) amostras dos EPI's a serem utilizados, onde o Engenheiro de Segurança analisará, podendo ou não aprová-los.

Os serviços só poderão ser iniciados quando os empregados das Contratadas ou Subcontratadas estiverem equipados com os EPI's adequados.

10 - INSTALAÇÕES PROVISÓRIAS NO CANTEIRO DE OBRAS

10.1 - Não é permitida a construção de qualquer alojamento, escritório de campo, depósito ou barracão em área da EMAP sem a sua autorização, por escrito, através do órgão responsável pela obra.

10.2 - Os alojamentos, escritórios de campo, depósitos ou barracões devem ser identificados com emblemas ou logotipo da Contratada.

10.3 - Os alojamentos, escritórios de campo, devem ser mantidos pintados, limpos, arrumados em perfeitas condições de segurança, cabendo ao fiscal do contrato e a **COSET** e/ou **CIPA** da EMAP, fazer a devida fiscalização.

11 - INSTALAÇÕES SANITÁRIAS/VESTIÁRIOS

A Contratada obriga-se a adquirir ou construir instalações sanitárias no seu canteiro de obras ou áreas de atuação, de conformidade com a legislação vigente, obedecendo as instruções especificadas na NR-18.

12- LOCAL PARA REFEIÇÃO / ÁGUA POTÁVEL

Empresa Maranhense de Administração Portuária-EMAP | Porto do Itaqui | São Luís | Maranhão | Brasil
Av. dos Portugueses s/nº | CEP 65085-370 | Tel.: +55 (98) 3216-6531 | 3216-6533 | Fax: 3216-6028
csl@emap.ma.gov.br | emap.ma.gov.br
AUTORIDADE PORTUÁRIA

12.1 - A Contratada deve providenciar, em seu canteiro de obras, dependências que atendam aos requisitos de limpeza, arejamento e iluminação, onde seus empregados possam guardar e fazer suas refeições, de forma a atender a NR-18 - Condições e Meio Ambiente de Trabalho na Indústria da Construção - Portaria 3.214.

Nota

Quando houver locais com instalações já definidas para empresas Contratadas, a EMAP, durante a vigência do contrato, colocará aquelas instalações à disposição da Contratada, responsabilizando-a por quaisquer danos às referidas instalações.

13 - RESÍDUOS E ENTULHO DE OBRAS

13.1 A Contratada é responsável pela coleta seletiva de Resíduos e limpeza de entulho de obras em seus acampamentos, escritórios e frentes de serviços, devendo ser obedecidas as Normas Regulamentadora NR-24 e 25, da Portaria 3.124, do Ministério do Trabalho e orientação da COSET (Meio Ambiente).

13.2 É de responsabilidade da Contratada providenciar vasilhames descartáveis e sacos plásticos para coleta e acondicionamento dos resíduos e resto de alimentos, os quais deverão ser destinados a um aterro sanitário, em locais a serem definidos pela fiscalização do contrato e a COSET (Meio Ambiente), onde não houver ponto de coleta de Resíduos.

13.3 Os Resíduos e o entulho de obras só poderão ser depositados na EMAP, nos locais determinado pela gerencia de contrato, podendo ainda a EMAP proibir o depósito em locais fora de sua área uma vez comprovado que a comunidade vizinha possa ser prejudicada.

13.4 A responsabilidade pela manutenção da ordem nos locais de depósito de Resíduos e de entulhos de obras é exclusiva das Contratadas que os utilizam, devendo as áreas ser mantidas permanentemente limpas.

14 - ELETRICIDADE

14.1 A ligação à rede de distribuição de energia elétrica da EMAP somente poderá ser feita pelo Setor de Manutenção da área da EMAP através da solicitação do fiscal do contrato.

14.2 Somente é permitida a execução de serviços em redes de alta tensão, ou próximo às mesmas, após desenergizar o sistema elétrico em questão, com a autorização do Setor de Manutenção da área.

14.3 A troca de fusíveis somente pode ser feita pelo setor de Manutenção da EMAP.

14.4 Qualquer ligamento ou desligamento de painel elétrico, somente poderá ser efetuado pelo setor de Manutenção da EMAP, provido com cartão de bloqueio e solicitado pelo Fiscal do Contrato.

14.5 A execução de instalações elétricas provisórias no canteiro de obras deve atender, quanto à segurança, ao disposto na Norma Regulamentadora nº 18 - Condições e Meio Ambiente de Trabalho na Indústria da Construção e NR 10 - Instalações e Serviços de Eletricidades - com redação dada pela Portaria 3.214.

14.6 Os profissionais da Contratada que exerçam atividades relacionadas com eletricidade deverão atender todas as exigências da NR 10 Instalações e Serviços com Eletricidade e conhecimento da Norma de Bloqueio da EMAP.

15- ÁGUA / ESGOTO / GÁS/ AR COMPRIMIDO

15.1 As ligações de água, esgôto, gás e ar comprimido, somente podem ser executadas pelos órgãos competentes da EMAP, ou sob sua orientação direta.

15.2 Os trabalhos sob ar comprimido devem, obrigatoriamente, obedecer aos dispositivos legais vigentes (NR 15), bem como as Normas oriundas da EMAP.

15.3 - É obrigatório o uso de unidade purificadora de ar comprimido nos serviços de jateamento para trabalhos com duração acima de 02 horas, sendo aconselhável o uso do unificador de ar. A saída do ar para o usuário deve ser feita através de engate rápido, ou por um bico. A regulagem do fluxo do ar pode ser feita no painel de distribuição, ou no conjunto do cinto do usuário.

16 - DEPÓSITO, MANUSEIO, TRANSPORTE E AVISO APROPRIADOS PARA PRODUTOS INFLAMÁVEIS/CORROSIVOS E TÓXICOS.

16.1 O manuseio, transporte, armazenamento e uso de produtos inflamáveis, corrosivos e tóxicos deverão ser feitos de acordo com a Norma Regulamentadora 19, da Portaria 3.214, de 08/06/78, do Ministério do Trabalho. A Contratada será a única responsável por qualquer dano ou conseqüência de acidentes em quaisquer destas atividades.

16.2 Os depósitos de inflamáveis, corrosivos e tóxicos devem situar-se em locais apropriados, determinados pelo Fiscal do contrato, ouvido a COSET (Segurança do Trabalho), e devidamente protegidos, sinalizados e isolados, de conformidade com a legislação e normas vigentes. A esses locais só deverão ter acesso às pessoas credenciadas e que percebem o Adicional de Periculosidade ou Insalubridade, se devido.

16.3 - O transporte de inflamáveis deve ser feito, obrigatoriamente, em recipientes e/ou carros-tanques apropriados e equipados com extintores de incêndio adequados e devidamente sinalizados.

16.4 - Avisos de "É PROIBIDO FUMAR" e "INFLAMÁVEIS" devem ser colocados em locais de fácil visibilidade, onde haja perigo de presença de vapores ou materiais inflamáveis.

17 - OBRAS DE CONSTRUÇÃO, DEMOLIÇÃO E REPAROS.

17.1- Armazenamento e Estocagem de Materiais

Os materiais empregados nas construções devem ser arrumados de modo a não prejudicar o trânsito de pessoas, a circulação de materiais, o acesso aos equipamentos de combate a incêndio, não obstruir

Empresa Maranhense de Administração Portuária-EMAP | Porto do Itaqui | São Luís | Maranhão | Brasil
Av. dos Portugueses s/nº | CEP 65085-370 | Tel.: +55 (98) 3216-6531 | 3216-6533 | Fax: 3216-6028
csl@emap.ma.gov.br | emap.ma.gov.br
AUTORIDADE PORTUÁRIA

portas ou saídas de emergências e não provocar empuxos ou sobrecargas em paredes ou lajes, além dos previstos em seus dimensionamentos, obedecendo as instruções especificadas na NR-18.

17.2- Demolição

Antes de ser iniciada qualquer obra de demolição, as linhas de abastecimento de energia elétrica, água, gás e as canalizações de esgotos e de escoamento de água devem ser desligadas, retiradas ou protegidas, respeitando-se normas e determinações especificadas na NR-18.

17.3 - Andaimes

Os andaimes devem ser dimensionados e construídos de modo a suportar, com segurança, as cargas de trabalho a que estarão sujeitos, respeitando-se normas e determinações especificadas na NR-18.

17.4 - Manuseio de Materiais e Transporte de Pessoas e de Materiais

Nos trabalhos de aplicação de laminados e pisos fixados por cola, bem como em qualquer trabalho que utilize solvente inflamável ou tóxico, devem respeitar as normas e determinações especificadas na NR-18.

17.5 - Serviço de Jateamento e Pintura

Os serviços de Jateamento devem ser executados dentro da condição de segurança exigida, respeitando as normas e determinações especificadas na NR-18.

18 - PROTEÇÃO CONTRA INCÊNDIO

A Contratada deve dispor de equipamentos de proteção e combate a incêndios, mantidos nas instalações provisórias do canteiro de obras, nos diversos locais de trabalho, veículos e equipamentos de sua propriedade, cuja execução deve estar de acordo com orientação da COSET ((Segurança do Trabalho), respeitando as normas e determinações especificadas na NR-23 e NR 18.

19- NORMAS LEGAIS DE SEGURANÇA EM SERVIÇOS DE CONSTRUÇÃO CIVIL

Visando prevenir acidentes com seus empregados, bem como o pessoal da EMAP que transita ou trabalha em área adjacentes às obras, a Contratada deve, obrigatoriamente adotar as medidas de proteção constantes da Norma Regulamentadora NR 18 - Condições e Meio Ambiente de Trabalho na Indústria da Construção - com redação pela Portaria nº 4/95.

20- PCMSO- PROGRAMA DE CONTROLE MÉDICO E SAÚDE OCUPACIONAL

Contratada deverá proceder aos exames médicos admissionais, periódicos, demissionais, de retorno ao trabalho e de mudança de função, conforme especificado na NR 7 – PCMSO.

21 - COMUNICAÇÃO DE ACIDENTES

21.1- A Contratada deverá comunicar a COSET (Segurança do Trabalho), todo acidente grave ou não que implique lesão pessoal, dano à propriedade perda material ou de tempo ocorrido com o seu pessoal por escrito ou por meio eletrônico, no máximo até 12 horas após o ocorrido.

21.2 - Informar a COSET, a entidade médica à qual deverá ser encaminhado seu pessoal em caso de acidentes do trabalho.

22 - PROTEÇÃO CONTRA AGRESSÃO AMBIENTAL

22.1- Cumprir e fazer cumprir a legislação pertinente ao assunto.

22.2- É terminantemente proibido:

⇒ Lançar quaisquer produtos agressivos (sabão, óleo, combustíveis, detergentes), resíduos líquidos ou sólidos de qualquer espécie, nocivos à vida animal e vegetal em geral, em águas interiores, no solo, no ar e mar.

23 - RESPONSABILIDADE DA CONTRATADA

23.1- Caso haja alguma situação provocada direta ou indiretamente pela Contratada, de forma que as consequências venham recair ou serem incutidas a EMAP, sem prévia consulta relativa ao problema, à Contratada será responsabilizada pelo fato, por omissão de informação.

23.2- As irregularidades encontradas serão notificadas ao Órgão de Contratação, sendo adotadas, conforme a gravidade do problema levantado, medidas cabíveis, podendo inclusive ser efetuadas multas ou rescisão do contrato.

23.3 - Obrigam-se ainda, as Contratadas a respeitar a Legislação vigente sobre Segurança e Medicina do Trabalho, acatando outras recomendações específicas que, nesse sentido, sejam determinadas pela EMAP através da COSET, no documento Contratual.

23.4- A Contratada deverá através do **SESMT e/ou CIPA**, desenvolver as atividades pertinentes às áreas de Segurança e Medicina do Trabalho de forma a cumprir a Legislação e atender às solicitações da contratante, no caso de inspeção da DRT da Região, incluindo-se, por exemplo, o MAPA DE RISCO AMBIENTAL (NR 9 - com redação dada pela Portaria nº 25 - 29/12/94).

24 - VEÍCULO DE GRANDE PORTE

Todos os veículos de grande porte tais como: moto niveladoras, tratores, pás mecânicas, carregadeiras, caminhões, guindastes e outros deverão possuir sinalização sonora quando estiverem em marcha ré.

24.1 O deslocamento de veículo de grande porte com excesso lateral ou de altura, fora das áreas operacionais, deverão se fazer com o auxílio de batedor e devidamente sinalizado.

25- VISITAS TÉCNICAS

Por ocasião das visitas Técnicas das Contratadas nas áreas operacionais da EMAP, os seus representantes deverão portar e usar equipamentos de proteção individual básicos (capacete, sapato fechado, e óculos

Empresa Maranhense de Administração Portuária-EMAP | Porto do Itaqui | São Luís | Maranhão | Brasil
Av. dos Portugueses s/nº | CEP 65085-370 | Tel.: +55 (98) 3216-6531 | 3216-6533 | Fax: 3216-6028
csl@emap.ma.gov.br | emap.ma.gov.br
AUTORIDADE PORTUÁRIA

de segurança) e outros, conforme recomendação da área.

26 - TRÂNSITO- VEÍCULO MOTORIZADO- TRANSPORTE DE PESSOAS

Os veículos de propriedade da Contratada ou a seu serviço somente podem transitar pelas áreas da EMAP quando devidamente autorizados pelo órgão competente , que deve fornecer identificação especial, a ser afixada em local bem visível desses veículos, respeitando as normas e determinações especificadas na NR-18.

26.1- Transporte de empregados

O transporte de pessoas só poderá ser executado em veículo destinado a esse fim, ficando vedado o transporte em veículo adaptado, carroceria de camionetas, etc.

26.2- Crachá

É obrigatório o uso do crachá por parte dos empregados da Contratada, sendo necessário a sua apresentação sempre que solicitados por parte da segurança patrimonial da EMAP.

26.3- Veículos

A Contratada deve informar antes do início da obra a relação de veículos com suas respectivas características: tipo, marcas, cor e placa, todos acompanhados do xerox do DUT e conter a logomarca da empresa ao qual presta serviço.

27 - CONSIDERAÇÕES FINAIS

27.1- A ação ou omissão da EMAP não anula nem invalida a responsabilidade da Contratada, quanto à prevenção e/ou conseqüência de acidentes ocasionais por seu pessoal, veículos e equipamentos.

27.2- A presente Norma aplica-se igualmente a qualquer outra pessoa física ou jurídica devidamente autorizada pela EMAP ou pela Contratada, que se encontrar dentro de sua área.

27.3- A EMAP se reserva ao direito de modificar ou acrescentar novas exigências sobre Segurança e Medicina do Trabalho sempre que julgar necessário para aperfeiçoamento das condições de segurança e proteção de pessoal, equipamentos, materiais e instalações.

27.4- Relacionamento EMAP/Contratadas - todos os assuntos entre a EMAP e Contratadas deverão ser tratados através do fiscal de Contrato, que terá assistência de todos os órgãos da empresa.

27.5- As Empresas Contratadas deverão conhecer e seguir os Procedimentos de Segurança legais e Normas da EMAP.

27.7- A Contratada deverá elaborar Ordem de Serviço, conforme determina a NR 01, item 1.7 e entregar uma cópia, solicitando conhecimento de todos os seus empregados e enviar um modelo dessa O.S. para a Segurança do Trabalho **da EMAP**.

27.8- As empresas Contratadas, Operadoras Portuárias e Arrendatários que sub-contratarem mão de obra, equipamentos e veículos para executar trabalhos na área alfandegada do Porto do Itaqui, deverão garantir boas condições de operacionabilidade dos equipamentos e veículos, bem como, a identificação da empresa tomadora dos serviços nos veículos e equipamentos de forma indelével, bem visível; garantir também que a mão de obra use os EPI's obrigatórios para as áreas operacionais, não sendo permitido o uso de bermudas, chinelos e camisetas.

27.9- Toda e qualquer dúvida pertinente ao assunto, deverá ser dirimida sob consulta à COSET.

Empresa Maranhense de Administração Portuária-EMAP | Porto do Itaqui | São Luís | Maranhão | Brasil
Av. dos Portugueses s/nº | CEP 65085-370 | Tel.: +55 (98) 3216-6531 | 3216-6533 | Fax: 3216-6028
csl@emap.ma.gov.br | emap.ma.gov.br
AUTORIDADE PORTUÁRIA

TOMADA DE PREÇOS Nº 006/2017 – EMAP

ANEXO XV

REGRAS DE OURO NO TRÂNSITO DO PORTO DO ITAQUI

Portaria nº 358/2015 – PRE

O Presidente da Empresa Maranhense de Administração Portuária – EMAP, no uso de suas atribuições que lhe são conferidas pela Lei nº 12.815/13, que estabelece na esfera de atuação da Administração do Porto a fiscalização das operações portuárias, com zelo para que os serviços se realizem com regularidade, eficiência, segurança e respeito ao meio ambiente;

RESOLVE:

I - Determinar a obrigatoriedade o cumprimento das **Regras de Trânsito do Porto do Itaqui, a saber:**

- Manter os faróis sempre acessos, mesmo que de dia;
- Estacionar o veiculo sempre a ré;
- Estacionar somente nos estacionamentos regulamentados;
- Proibido o transporte de pessoas nas carrocerias dos veículos utilitários e caminhões;
- Manter todos os dispositivos de funcionamento e sinalização do veículo em perfeito estado de conservação;
- Dê preferencia aos pedestres;
- Proibido o uso de rádios, celulares ou dispositivos "mão livre" (viva voz, fones de ouvido, bluetooth), enquanto estiver dirigindo;
- Ao desembarcar os passageiros do veículo dê a preferencia em locais onde haja acostamento ou calçadas. Evite com que eles desçam para a pista, proporcionando assim perigos de colisão;
- Ao observar as placas de PARE, não quer dizer que é somente para reduzir, mesmo que nenhum veículo esteja atravessando a via, você deve parar;
- Carros de passeio devem dar prioridade aos veículos pesados e máquinas;
- Fique atento a sinalização da linha férrea, pois, há movimentação de trens dentro da poligonal;
- Não conduzir veículos utilizando chinelos;

II – Revogar disposições em contrário.

Dê-se ciência, registre-se e cumpra-se.

São Luís, 19 de agosto de 2015.

Eduardo de Carvalho Lago Filho
Presidente da EMAP