EMPRESA MARANHENSE DE ADMINISTRAÇÃO PORTUÁRIA

LICITAÇÃO LRE ELETRÔNICA N° 005/2023 – EMAP

CONTRATAÇÃO DE EMPRESA ESPECIALIZADA PARA EXECUÇÃO DE ESCANEAMENTO 3D A LASER, FOTOGRAMETRIA E MODELAGEM DA INFORMAÇÃO DA CONSTRUÇÃO PARA GESTÃO E OPERAÇÃO DE EDIFICAÇÕES E ESTRUTURAS DO PORTO DO ITAQUI, LOCALIZADO EM SÃO LUÍS – MA; MAPEAMENTO POR GEORADAR – GPR DE INTERFERÊNCIAS SUBTERRÂNEAS (TUBULAÇÕES DE GRANEL, ÁGUA, GÁS, FIBRA ÓTICA, CABO ELÉTRICO E GALERIA PLUVIAL DO PORTO DO ITAQUI, LOCALIZADO EM SÃO LUÍS – MA

LOCAL, DATA e HORA DA SESSÃO DE ABERTURA DA LICITAÇÃO: 07 de março de 2023, às 09:30 horas, horário de Brasília – DF.

RETIRADA DO EDITAL: O Edital e seus anexos estão à disposição dos interessados, no sítio www.licitacoes-e.com.br e www.emap.ma.gov.br, podendo ainda ser adquiridos gratuitamente na CSL/EMAP, durante os dias úteis, das 08:00 às 12:00 horas e das 13:00 às 17:00 horas.

FUNDAMENTO LEGAL: A licitação reger-se-á pelas disposições do Regulamento de Licitações e Contratos da Empresa Maranhense de Administração Portuária - EMAP, pelas disposições da Lei Complementar n° 123, de 14 de dezembro de 2006 e alterações, Lei Estadual nº 10.789 de 24/01/2018 e Lei Federal n° 13.303, de 30 de junho de 2016.

FORMA DE EXECUÇÃO DA LICITAÇÃO: ELETRÔNICO

MODO DE DISPUTA: FECHADO

ORÇAMENTO: SIGILOSO

REGIME DE CONTRATAÇÃO: EMPREITADA POR PREÇO UNITÁRIO

CRITÉRIO DE JULGAMENTO: MENOR PREÇO

PARTICIPAÇÃO DE EMPRESAS SOB A FORMA DE CONSÓRCIO: NÃO PERMITIDA

Empresa Maranhense de Administração Portuária - EMAP
Porto do Itaqui | São Luís | Maranhão | Brasil
Av. dos Portugueses | s/nº | 65085-370 | Tel. +55 98 3216-6000
Ouvidoria: (98) 3216-6562 / ouvidoria@emap.ma.gov.br
comunicacao@emap.ma.gov.br | www.emap.ma.gov.br

Assinado Eletronicamente por Flavia Alexsandra Noleto de Miranda Carvalho U.O. GECOC, Cargo Gerente Compras e Contratos em 07/02/23 as 09:38 com nº: 0878-0012-6790 e CRC 07QHK782K

PORTO DO ITAQUI

SUMÁRIO

1. DO OBJETO, DO VALOR ESTIMADO E DOS PRAZOS DE EXECUÇÃO E DE VIGÊNCIA.....2

2 DA IMPUGNAÇÃO DO ATO CONVOCATÓRIO.....3

3 DAS CONDIÇÕES DE PARTICIPAÇÃO.....3

4 DA SUBCONTRATAÇÃO.....4

5 DA REPRESENTAÇÃO E DO CREDENCIAMENTO.....4

6 DO ENVIO DA PROPOSTA DE PREÇOS.....5

7 DA PROPOSTA DE PREÇOS.....5

8 DA SESSÃO PUBLICA, CLASSIFICAÇÃO, JULGAMENTO DAS PROPOSTAS E NEGOCIAÇÃO .7

9 DA HABILITAÇÃO DOS LICITANTES.....10

10 DO ENCAMINHAMENTO DA DOCUMENTAÇÃO E DA PROPOSTA.....14

11 DOS RECURSOS.....15

12 DA HOMOLOGAÇÃO E CONTRATAÇÃO.....16

13 GARANTIA DE EXECUÇÃO DO CONTRATO.....17

14 DAS SANÇÕES ADMINISTRATIVAS.....18

15 DA DOTAÇÃO ORÇAMENTÁRIA.....22

16 DO TRATAMENTO DE DADOS PESSOAIS.....22

17 DAS DISPOSIÇÕES GERAIS.....23

Assinado Eletronicamente por Flavia Alexsandra Noleto de Miranda Carvalho U.O. GECOC, Cargo Gerente Compras e Contratos em 07/02/23 as 09:38 com nº: 0878-0012-6790 e CRC 07QHK782K

EDITAL DE LICITAÇÃO PÚBLICA

LICITAÇÃO LRE ELETRÔNICA N° 005/2023-EMAP

A **EMPRESA MARANHENSE DE ADMINISTRAÇÃO PORTUÁRIA - EMAP** leva ao conhecimento dos interessados que realizará **Licitação Eletrônica, no modo de disputa fechado, no regime de empreitada por preço unitário, pelo critério de julgamento menor preço,** em vista do que consta nos autos do Processo Administrativo n.º 2904/2022– EMAP, de 25/10/2022, conforme descrito neste e seus anexos.

A licitação reger-se-á pelas disposições do Regulamento de Licitações e Contratos da Empresa Maranhense de Administração Portuária - EMAP, pelas disposições da Lei Complementar n° 123, de 14 de dezembro de 2006 e alterações e Lei Federal n° 13.303, de 30 de junho de 2016.

A Sessão Pública do certame terá início na data e horários abaixo indicados, ou no primeiro dia útil subsequente, na hipótese de não haver expediente na EMAP nesta data, e será processada exclusivamente por meio eletrônico, sendo necessário que as licitantes interessadas providenciem previamente o credenciamento junto ao **Banco do Brasil**, por meio do site www.licitacoes-e.com.br, para obtenção da chave de identificação e de senha:

DATA: 07/03/2023
Às 09:30hs - Horário de Brasília–DF, ou no primeiro dia útil subsequente, na hipótese de não haver expediente nesta data.
Site: www.licitacoes-e.com.br
Fones: (98) 3216-6531 / 6532 / 6533 / 6517 / 6028
e-mail: csl@emap.ma.gov.br

1. DO OBJETO, DO VALOR ESTIMADO E DOS PRAZOS DE EXECUÇÃO E DE VIGÊNCIA

1.1 O objeto da presente licitação é a Contratação de Empresa Especializada para Execução de Escaneamento 3D a laser, fotogrametria e modelagem da informação da construção para gestão e operação de edificações e estruturas do Porto do Itaqui, localizado em São Luís – MA; Mapeamento por Georadar – GPR de interferências subterrâneas (tubulações de granel, água, gás, fibra ótica, cabo elétrico e galeria pluvial do Porto do Itaqui, localizado em São Luís – MA, conforme Termo de Referência, seus elementos e a Minuta do Contrato constantes dos ANEXOS I e XV, respectivamente, deste Edital.

1.2 O valor estimado da presente licitação será sigiloso, sendo divulgado o detalhamento dos quantitativos e das demais informações necessárias para a elaboração das propostas, conforme constante nos Anexos I (Termo de Referência) e III (Modelo de Proposta) deste Edital.

1.2.1 O orçamento previamente estimado para a contratação será tornado público apenas e imediatamente após a adjudicação do objeto.

1.2.2 É facultada a abertura do sigilo do orçamento na fase de negociação de preços com o primeiro colocado, desde que em ato público e devidamente justificado, no intuito de assegurar a efetividade da negociação.

Assinado Eletronicamente por Flavia Alexsandra Noleto de Miranda Carvalho U.O. GECOC, Cargo Gerente Compras e Contratos em 07/02/23 as 09:38 com nº: 0878-0012-6790 e CRC 07QHK782K

1.3 Os prazos de execução dos serviços é de 21 (vinte e um) meses, contados da data indicada na Ordem de Serviço (O.S.) emitida pela EMAP, autorizando o início das atividades, observado o cronograma de execução.

1.4 O prazo de vigência será de 23 (vinte e três) meses, a partir da data da assinatura do contrato.

2 DA IMPUGNAÇÃO DO ATO CONVOCATÓRIO

2.1 Qualquer cidadão ou interessado poderá solicitar esclarecimentos ou impugnar o ato convocatório da licitação, no prazo de até 5 (cinco) dias úteis antes da data fixada para a ocorrência do certame, devendo a impugnação ser julgada e respondida em até 3 (três) dias úteis, nos termos do art. 94 do Regulamento de Licitações e Contratos da EMAP.

2.2 O pedido de impugnação deverá ser encaminhado para o e-mail da CSL/EMAP (csl@emap.ma.gov.br), dentro do horário de expediente da EMAP, das 08:00 às 12:00 e das 13:00 às 17:00 horas.

2.3 Se procedente e acolhida a impugnação do edital, seus vícios serão sanados e nova data será designada para a realização do certame, observado o Parágrafo Único do Art. 39 da Lei Federal 13.303/16.

2.4 A entrega da proposta, sem que tenha sido tempestivamente impugnado o presente Edital, implicará na plena aceitação, por parte dos interessados, das condições nele estabelecidas.

3 DAS CONDIÇÕES DE PARTICIPAÇÃO

3.1 Poderão participar deste certame licitatório os interessados que tenham o ramo de atividade compatível com o objeto desta licitação e que atendam a todas as exigências, inclusive quanto à documentação e requisitos mínimos de classificação das Propostas, constantes deste Edital e seus anexos e que estejam devidamente cadastrados no Sistema **Licitações-e** do **Banco Brasil**, provedor do sistema eletrônico, por meio do sítio www.licitacoes-e.com.br, para acesso ao sistema eletrônico.

3.2 Caberá ao licitante interessado em participar da licitação eletrônica:

3.2.1 Credenciar-se no Sistema Licitações-e;

3.2.2 Remeter, exclusivamente por meio eletrônico, via internet, a proposta de preços;

3.2.3 Responsabilizar-se formalmente pelas transações efetuadas em seu nome, assumindo como firmes e verdadeiras suas propostas, inclusive os atos praticados diretamente ou por seu representante, não cabendo ao provedor do sistema ou à EMAP responsabilidade por eventuais danos decorrentes de uso indevido da senha, ainda que por terceiros;

3.2.4 Acompanhar as operações no sistema eletrônico durante o processo licitatório, responsabilizando-se pelo ônus decorrente da perda de negócios diante da inobservância de quaisquer mensagens emitidas pelo sistema ou de sua desconexão;

3.2.5 Comunicar imediatamente ao provedor do sistema qualquer acontecimento que possa comprometer o sigilo ou a viabilidade do uso da senha, para imediato bloqueio de acesso;

3.2.6 Utilizar-se de chave de identificação e da senha de acesso para participar do licitação eletrônica na forma eletrônica.

3.3A participação na licitação eletrônica dar-se-á pela utilização da senha privativa do licitante.

3.4 Não poderá participar direta ou indiretamente desta licitação, ou da execução do contrato, a empresa:

Assinado Eletronicamente por Flavia Alexsandra Noleto de Miranda Carvalho U.O. GECOC, Cargo Gerente Compras e Contratos em 07/02/23 as 09:38 com nº: 0878-0012-6790 e CRC 07QHK782K

a) cujo administrador ou sócio detentor de mais de 5% (cinco por cento) do capital social seja diretor ou empregado da Empresa Maranhense de Administração Portuária - EMAP;
b) que esteja cumprindo penalidade de suspensão aplicada pela Empresa Maranhense de Administração Portuária - EMAP;
c) declarada inidônea pela União, por Estado, pelo Distrito Federal ou por Município, enquanto perdurarem os efeitos da sanção;
d) constituída por sócio de empresa que estiver suspensa, impedida ou declarada inidônea;
e) constituída por sócio que tenha sido sócio ou administrador de empresa suspensa, impedida ou declarada inidônea, no período dos fatos que deram ensejo à sanção;
f) cujo administrador tenha sido sócio ou administrador de empresa suspensa, impedida ou declarada inidônea, no período dos fatos que deram ensejo à sanção;
g) que tiver, nos seus quadros de diretoria, pessoa que participou, em razão de vínculo de mesma natureza, de empresa declarada inidônea;
h) cujo administrador seja sócio de empresa suspensa, impedida ou declarada inidônea.
i) de pessoa física ou jurídica que tenha elaborado o anteprojeto ou o projeto básico da licitação;
j) de pessoa jurídica que participar de consórcio responsável pela elaboração do anteprojeto ou do projeto básico da licitação;
k) de pessoa jurídica da qual o autor do anteprojeto ou do projeto básico da licitação seja administrador, controlador, gerente, responsável técnico, subcontratado ou sócio, neste último caso quando a participação superar 5% (cinco por cento) do capital votante.

3.5 Aplica-se a vedação prevista no subitem anterior:

a) à contratação do próprio empregado ou dirigente, como pessoa física, bem como à participação dele em procedimentos licitatórios, na condição de licitante;
b) a quem tenha relação de parentesco, até o terceiro grau civil, com:
   i. dirigente da Empresa Maranhense de Administração Portuária;
   ii. empregado da Empresa Maranhense de Administração Portuária cujas atribuições envolvam a atuação na área responsável pela licitação ou contratação;
   iii. autoridade do ente público a que a Empresa Maranhense de Administração Portuária esteja vinculada;
   iv. cujo proprietário, mesmo na condição de sócio, tenha terminado seu prazo de gestão ou rompido seu vínculo com a Empresa Maranhense de Administração Portuária há menos de 6 (seis) meses.

3.6 Não será permitida a participação de empresas sob a forma de consórcio.

3.7 A participação no procedimento licitatório importa aceitação do Regulamento Interno da EMAP e do Código de Conduta EMAP.

4 DA SUBCONTRATAÇÃO

4.1 Não será permitida a subcontratação para a execução dos serviços a serem contratados, nos termos do artigo 48, inciso II, da Lei Complementar nº 123/2006.

5 DA REPRESENTAÇÃO E DO CREDENCIAMENTO

5.1 Para acesso ao sistema eletrônico, os interessados em participar da Licitação deverão dispor de chave de identificação e senha pessoal (intransferíveis), obtidas junto às Agências do Banco do Brasil S.A., sediadas no País

Assinado Eletronicamente por Flavia Alexsandra Noleto de Miranda Carvalho U.O. GECOC, Cargo Gerente Compras e Contratos em 07/02/23 as 09:38 com nº: 0878-0012-6790 e CRC 07QHK782K

5.2 A chave de identificação e a senha poderão ser utilizadas em qualquer Licitação Eletrônica, salvo quando cancelada por solicitação do credenciado ou por iniciativa do Banco do Brasil, devidamente justificada. É de exclusiva responsabilidade do usuário o sigilo da senha, bem como seu qualquer transação efetuada diretamente ou por seu representante.

5.3 O credenciamento do fornecedor e de seu representante, junto ao sistema eletrônico, implica na responsabilidade legal pelos atos praticados e a capacidade técnica para realização das transações inerentes a Licitação Eletrônica.

5.4 A participação na Licitação Eletrônica dar-se-á por meio de digitação da chave e senha, pessoal e intransferível, do representante credenciado e subsequente encaminhamento da proposta de preços, exclusivamente por meio do sistema eletrônico, observados data e horário limite estabelecidos.

5.5 A informação dos dados para acesso deve ser feita na página inicial do site www.licitacoes-e.com.br, opção "Acesso Identificado" e para acessar a sala de disputa a opção é “Sala de Disputa – acesse aqui”.

5.6 O uso da senha de acesso pela licitante é de sua responsabilidade exclusiva, incluindo qualquer transação efetuada diretamente ou por seu representante, não cabendo ao provedor do sistema ou à Empresa Maranhense de Administração Portuária - EMAP responsabilidade por eventuais danos

5.7 Em se tratando de **Microempreendedor Individual-MEI**, **Microempresa** ou **Empresa de Pequeno Porte (ME ou EPP)**, nos termos da Lei Complementar nº 123, de 14/12/2006, e para que estas possam gozar do benefício previsto no artigo 43 a 45 da citada Lei, é necessário, à época do credenciamento, a declaração em campo próprio do sistema eletrônico, identificando-se como **de Microempresa ou Empresa de Pequeno Porte**.

5.8 Não será admitida a participação de dois ou mais representantes para a mesma empresa, bem como de um representante para mais de uma empresa.

6 DO ENVIO DA PROPOSTA DE PREÇOS

6.1 A licitante deverá encaminhar a proposta por meio do sistema eletrônico até a data e horário marcado para abertura da sessão, quando, então, encerrar-se-á automaticamente a fase de recebimento de propostas.

6.2 Terá sua proposta desclassificada a licitante que ao encaminhar a proposta, utilize campos textuais ou anexos para registrar ou inserir qualquer informação que venha a identificar sua razão social ou nome fantasia; ou efetue qualquer outro tipo de ação que permita sua identificação.

6.3 A licitante deverá registrar, na forma expressa no sistema eletrônico, o valor global da proposta, já inclusos todos os custos operacionais, encargos previdenciários, trabalhistas, tributários, comerciais e quaisquer outros que incidam direta ou indiretamente na prestação dos serviços.

6.4 A Contratada deverá arcar com o ônus decorrente de eventual equívoco no dimensionamento dos quantitativos de sua proposta, caso o previsto não seja satisfatório para o atendimento do objeto da licitação.

7 DA PROPOSTA DE PREÇOS

7.1 A **Proposta de Preços readequada ao valor final** deverá ser preenchida pela licitante em uma via, em papel timbrado da Empresa, em língua portuguesa, salvo quanto às expressões técnicas de uso corrente, sem emendas, rasuras ou entrelinhas, devidamente datada, assinada e rubricadas todas as folhas pelo representante legal da licitante proponente, devendo conter, obrigatoriamente, os elementos e informações seguintes:

Assinado Eletronicamente por Flavia Alexsandra Noleto de Miranda Carvalho U.O. GECOC, Cargo Gerente Compras e Contratos em 07/02/23 as 09:38 com nº: 0878-0012-6790 e CRC 07QHK782K

a) **Número da Licitação e o nome ou razão social da licitante, número do CNPJ/MF, endereço completo, telefone, fax e endereço eletrônico (e-mail)**, este último se houver, para contato, bem como dados bancários (nome e número do Banco, agência e conta corrente para fins de pagamento);

b) **Termo de Compromisso de Cumprimento da Legislação Trabalhista, Previdenciária e de Segurança e Saúde do Trabalho**, podendo ser utilizado modelo constante do **Anexo IX**, ou modelo próprio da licitante desde que contenha todas as informações solicitadas;

c) **Planilha de Proposta de Preços,** com base no quantitativo dos itens constantes do **Anexo III** deste Edital, com a descrição dos serviços, indicação de unidade, quantidade, preços unitários, preços unitários com BDI e preços totais, em duas casas decimais, expressos em reais, já incluídos todos os custos, seja qual for o seu título ou natureza (mão-de-obra, EPI´s, alimentação, serviços, materiais, equipamentos, inclusive com indicação de marca, transportes, locação, seguro, encargos fiscais, comerciais, sociais e trabalhistas, e tudo mais que possa influenciar no custo final do objeto desta licitação), excluídos os tributos relativos ao IRPJ e à CSLL;

d) **Planilha de Composição dos Custos Unitários**, em duas casas decimais, com base em todos os itens do Modelo de Planilha Orçamentária, constante do **Anexo III** - Modelo de Proposta do Edital, podendo ser utilizado o Modelo de Planilha constante do **Anexo IV** deste Edital, ou modelo próprio da licitante desde que contenha todas as informações solicitadas, excluídos os tributos relativos ao IRPJ e à CSLL;

d.1) A licitante deverá respeitar o piso salarial da categoria profissional previsto em Acordo ou Convenção Coletiva de Trabalho, se houver, em vigor na data de apresentação da proposta.

e) **Planilha de Composição de BDI**, em duas casas decimais, podendo ser utilizado o Modelo de Planilha constante do **Anexo V** deste Edital, ou modelo próprio da licitante desde que contenha todas as informações solicitadas na forma indicada no Termo de Referência, excluídos os tributos relativos ao IRPJ e à CSLL, na forma do Acórdão nº. 644/2007 – TCU/PLENÁRIO;

f) **Planilha de Composição de Encargos Sociais**, podendo ser utilizado o Modelo de Planilha constante do **Anexo VI** deste edital, ou modelo próprio da licitante desde que contenha todas as informações solicitadas;

g) **Cronograma Físico-Financeiro** compatível com o prazo de execução dos serviços, podendo ser utilizado o cronograma da EMAP, integrante do **Anexo VII** deste Edital ou modelo próprio do licitante, desde que contenha todas as informações solicitadas, devendo respeitar os limites de desembolso previstos no cronograma de referência da EMAP;

h) **Valor total da proposta** expresso em reais (R$), em algarismo e por extenso, permitidas apenas duas casas decimais após a vírgula;

i) **Prazo de validade da proposta** não inferior a 60 (sessenta) dias, a contar da data de abertura da sessão pública da licitação;

j) **Prazo de execução** de 21 (vinte e um) meses, contados a partir da data indicada na Ordem de Serviço (O. S.) a ser emitida pela EMAP, autorizando o início das atividades, observado o cronograma de execução.

7.1.1 Os documentos exigidos nas alíneas “c”, “d”, “e”, “f” e “g” do subitem 7.1 deste Edital deverão, necessariamente, ser assinados pelo representante legal da empresa.

7.1.1.1 Os documentos mencionadas nos itens “c”, “d”, “e”, “f” e “g”, deverão ser enviados também em planilha eletrônica (formato xls. ou .xlsx), devidamente identificada com o número do certame; razão social, endereço, telefone e CNPJ do licitante;

Assinado Eletronicamente por Flavia Alexsandra Noleto de Miranda Carvalho U.O. GECOC, Cargo Gerente Compras e Contratos em 07/02/23 as 09:38 com nº: 0878-0012-6790 e CRC 07QHK782K

7.1.2 Caso algumas das informações descritas na alínea “a” não constem na proposta, poderão ser encaminhadas posteriormente até a data de assinatura do Contrato.

7.1.3 Havendo omissão do prazo de validade da proposta e/ou prazo de execução dos serviços na Proposta de Preços, a licitante não será desclassificada e o Responsável pela licitação entenderá como sendo iguais aos previstos nas alíneas “i” e “j” do subitem acima.

7.2 Quaisquer tributos, custos e despesas diretos ou indiretos, **inclusive encargos complementares**, omitidos da proposta ou incorretamente cotados, serão considerados como inclusos nos preços, não sendo considerados pleitos de acréscimos, a esse ou qualquer título, devendo os serviços serem prestados sem quaisquer ônus adicionais para a EMAP.

7.3 A licitante deverá considerar na formulação dos preços todos os tributos vigentes e eventuais benefícios/incentivos fiscais, quando houver, observando no valor total ofertado para cada item do grupo, todos os tributos, fretes, tarifas e demais despesas decorrentes da execução do objeto, assumindo total responsabilidade pelo recolhimento dos impostos correspondentes, destacando-se que a licitante cujo estado de origem de faturamento seja diferente do estado de destino do fornecimento deverá obedecer a Legislação Tributária vigente, observando que a EMAP não é contribuinte do imposto (ICMS).

7.3.1 Caso a licitante ou o(s) serviços/materiais tenha(m) algum benefício/incentivo fiscal, obtido com base na legislação vigente, este deverá ser considerado na composição do preço. Obrigatoriamente, a licitante deverá anexar à Proposta Formal comprovante de que faz jus ao referido benefício/incentivo fiscal.

7.4 A apresentação da proposta implicará na plena aceitação, por parte da licitante, das condições estabelecidas neste Edital e em seus Anexos.

7.5 Em nenhuma hipótese poderá ser alterado o conteúdo da proposta, seja com relação a preço, prazo ou qualquer item que importe modificação dos termos originais, ressalvadas apenas aquelas destinadas a sanar evidentes erros formais, alterações essas que serão avaliadas pelo Responsável da licitação.

7.6 A simples irregularidade formal, que evidencie lapso isento de má-fé, e que não afete o conteúdo ou a idoneidade da proposta não será causa de desclassificação.

8 DA SESSÃO PUBLICA, CLASSIFICAÇÃO, JULGAMENTO DAS PROPOSTAS E NEGOCIAÇÃO

8.1 A partir do horário previsto no Edital, a sessão pública na Internet será aberta por comando do Responsável pela Licitação.

8.2 Até a abertura da sessão, os interessados poderão retirar ou substituir a proposta anteriormente apresentada.

8.3 O Responsável pela Licitação verificará as propostas apresentadas, desclassificando aquelas que não estejam em conformidade com os requisitos estabelecidos no Edital. A desclassificação de proposta será sempre fundamentada e registrada no sistema, com acompanhamento em tempo real por todos os interessados.

8.4 Serão desclassificadas as propostas que:

8.4.1 Não atenderem às exigências do presente Edital e seus Anexos;

8.4.2 Contenha vícios insanáveis;

8.4.3 Descumpra especificações técnicas constantes deste instrumento convocatório;

Assinado Eletronicamente por Flavia Alexsandra Noleto de Miranda Carvalho U.O. GECOC, Cargo Gerente Compras e Contratos em 07/02/23 as 09:38 com nº: 0878-0012-6790 e CRC 07QHK782K

8.4.4 Apresentarem, após a fase de negociação, preço total acima do orçamento estimado; ou ainda preços unitários e/ou global manifestamente inexequíveis, nos termos do artigo 56, da Lei Federal nº 13.303/2016;

8.4.4.1 No caso de preços manifestamente inexequíveis, antes de desclassificar a proposta, o Responsável pela licitação poderá realizar diligência para aferir a exequibilidade das propostas ou exigir dos licitantes que seja demonstrada.

8.4.4.2 Os valores unitários de cada item e subitem que compõem a proposta do interessado não poderão exceder os valores unitários indicados no orçamento

8.4.5 Não tenha sua exequibilidade demonstrada, quando exigida;

8.4.6 Não estiver acompanhada do **Termo de Compromisso de Cumprimento da Legislação Trabalhista, Previdenciária e de Saúde e Medicina do Trabalho**, de acordo respectivamente com os Anexo IX deste Edital.

8.4.7 Deixar de apresentar preço para qualquer item do Modelo de Proposta de Preço, constante do Anexo III - Modelo do Edital, ou com quantitativo ou especificações divergentes das solicitadas neste Edital.

8.4.8 Deixar de apresentar composição de custos unitários para itens das Planilhas de Proposta de Peço e da composição de custo unitário nos termos do Modelo de Proposta do Edital;

8.5 A verificação da efetividade das propostas será feita exclusivamente em relação à proposta mais bem classificada.

8.6 Confirmada a efetividade da proposta que obteve a primeira colocação na etapa de julgamento, ou que passe a ocupar essa posição em decorrência da desclassificação de outra que tenha obtido colocação superior, o Responsável pela licitação deverá negociar condições mais vantajosas com quem a apresentou.

8.6.1 A negociação deverá ser feita com os demais licitantes presentes, segundo a ordem inicialmente estabelecida, quando o preço do primeiro colocado, mesmo após a negociação, permanecer acima do orçamento estimado.

8.6.2 Durante a sessão pública, os licitantes serão informados, em tempo real, do valor negociado e registrado.

8.6.3 Se depois de adotada a providência referida no subitem anterior não for obtido valor igual ou inferior ao orçamento estimado para a contratação, será revogada a licitação.

8.7 A proposta ajustada ao valor negociado deverá ser encaminhada, em formato PDF e de planilha Excel, observado o item 10 deste Edital, para o e-mail csl@emap.ma.gov.br, no prazo de até 04 (quatro) horas, contado da convocação formal do Responsável no Licitacoes-e, em campo próprio para o envio de mensagens do respectivo lote. A mensagem deverá ser encaminhada com o seguinte texto no campo assunto: "PROPOSTA AJUSTADA – LICITAÇÃO LRE ELETRÔNICA N° XXX/2023 – EMAP". **Em vista da capacidade do sistema, é importante compactar o arquivo para até 20MB**.

8.7.1 O prazo para a apresentação da referida documentação transcorrerá independentemente da expressa ciência da convocação por parte do INTERESSADO, cabendo a ele o acompanhamento da licitação pelo sistema eletrônico.

Assinado Eletronicamente por Flavia Alexsandra Noleto de Miranda Carvalho U.O. GECOC, Cargo Gerente Compras e Contratos em 07/02/23 as 09:38 com nº: 0878-0012-6790 e CRC 07QHK782K

8.8 Se a proposta mais vantajosa não for aceitável, ou se o Licitante não atender às exigências para habilitação estabelecidas no item 9, deste edital, o Responsável pela licitação examinará a proposta ou a oferta subsequente, verificando a sua compatibilidade e a habilitação do interessado, na ordem de classificação, e assim sucessivamente, até a apuração de uma proposta que atenda ao Edital.

8.8.1 Também nesta etapa o Responsável pela licitação poderá negociar com o licitante para que seja obtido preço melhor. A negociação será realizada por meio do sistema, podendo ser acompanhada pelos demais licitantes.

8.9 Encerrada a etapa competitiva, as propostas de microempresa, de empresas de pequeno porte e microempreendedores individuais que se encontrarem no intervalo de até 10% (dez por cento) superior ao preço da proposta mais bem classificada (menor preço) serão consideradas empatadas com a primeira colocada, devendo estas licitantes ser convocadas na ordem de classificação, uma na falta da outra, para fazer uma única e última oferta, inferior a da primeira colocada, visando o desempate.

8.9.1 Aplica-se o disposto no subitem anterior somente no caso da proposta inicialmente mais bem classificada não ter sido apresentada por microempresa ou empresa de pequeno porte.

8.10 CRITÉRIO DE DESEMPATE

8.10.1 Em caso de empate entre propostas na primeira colocação, o Responsável pela Licitação adotará os seguintes critérios de desempate, nesta ordem:

8.10.1.1 Disputa final, em que os licitantes empatados poderão apresentar nova proposta fechada, no sistema, em ato contínuo ao encerramento da etapa de julgamento;

8.10.1.2 Os critérios estabelecidos no artigo 3º da Lei nº 8.248, de 23 de outubro de 1991 (Lei de Informática e Automação), e no § 2º do artigo 3º da Lei nº 8.666, de 21 de junho de 1993 (Lei de Licitações e Contratos Administrativos);

8.10.1.3 Sorteio.

8.10.2 Entende-se por empate aquelas situações em que as propostas apresentadas, atendidas todas as condições estipuladas neste Edital, contenham valores exatamente iguais.

8.10.3 A disputa final será realizada em ato contínuo ao encerramento da sessão de negociação entre os licitantes empatados em primeiro lugar.

8.10.3.1 Os licitantes que se encontrem na situação de empate poderão, no prazo decadencial de 10 (dez) minutos, apresentar uma nova proposta fechada.

8.10.4 Para fins de classificação final, será sempre considerado o menor valor negociado dentre os apresentados pelo licitante, incluindo eventual valor de desempate.

8.10.5 Caso persista o empate após a aplicação de todos os critérios anteriores ao sorteio, este último será realizado em ato público, mediante comunicação formal do dia, hora e local, feita com antecedência mínima de 3 (três) dias úteis, no próprio ambiente eletrônico da licitação, no Chat de Mensagens do lote.

8.10.5.1 Decorridos 30 (trinta) minutos da hora marcada, sem que compareçam os interessados, o sorteio será realizado a despeito das ausências.

8.10.6 Em caso de empate nas demais colocações, será observada a ordem cronológica das propostas, tendo prioridade, em eventual convocação, o licitante cuja proposta tenha sido recebido e registrado antes.

Assinado Eletronicamente por Flavia Alexsandra Noleto de Miranda Carvalho U.O. GECOC, Cargo Gerente Compras e Contratos em 07/02/23 as 09:38 com nº: 0878-0012-6790 e CRC 07QHK782K

8.11 O responsável pela licitação, na fase de julgamento, poderá promover quaisquer diligências julgadas necessárias à análise das propostas de preços e da documentação de habilitação, devendo as licitantes atender às solicitações no prazo por ele estipulado, contado do recebimento da convocação.

9 DA HABILITAÇÃO DOS LICITANTES

9.1 Após as fases de negociação e análise e aceitabilidade da proposta de preço, o Responsável pela licitação analisará a documentação de habilitação do licitante que apresentou a proposta mais vantajosa, segundo os critérios de julgamento fixados no instrumento convocatório.

9.2 Como condição prévia ao exame da documentação de habilitação do licitante detentor da proposta classificada em primeiro lugar, o Responsável pela licitação verificará o eventual descumprimento das condições de participação, especialmente quanto à existência de sanção que impeça a participação no certame ou a futura contratação, mediante a consulta aos seguintes cadastros:

9.2.1 SICAF;

9.2.2 Cadastro Nacional de Empresas Inidôneas - CEIS;

9.2.3 Cadastro Nacional de Empresas Punidas – CNEP;

9.2.4 Lista de fornecedores sancionados do Portal SIGA-MA;

9.2.5 CNCIA – Cadastro Nacional de Condenados por Ato de Improbidade Administrativa.

9.3 A participação, no presente procedimento licitatório, requer a apresentação de toda a documentação comprobatória da necessária qualificação, no que se refere à:

a) Habilitação Jurídica;
b) Regularidade Fiscal e Trabalhista;
c) Qualificação Econômica e Financeira;
d) Qualificação Técnica e/ou Operacional;
e) Outros Documentos.

9.4 A **HABILITAÇÃO JURÍDICA** deverá ser comprovada por meio da apresentação da seguinte documentação:

9.4.1 **Registro Comercial**, no caso de empresa individual;

9.4.2 **Ato constitutivo**, **Estatuto** ou Contrato Social em vigor, devidamente atualizado e registrado, em se tratando de sociedades empresariais e, no caso de sociedades por ações, acompanhados dos documentos de eleição de seus atuais administradores. Estes documentos deverão estar acompanhados de todas as alterações, ou de documentos consolidados, se houver, devidamente registrados na Junta Comercial ou em órgão equivalente;

9.4.3 **Inscrição do ato constitutivo**, no caso de sociedades civis, acompanhado de prova da diretoria em exercício;

9.4.4 **Decreto de autorização**, em se tratando de empresa ou sociedade estrangeira em funcionamento no país, e ato de registro ou autorização para funcionamento, expedido pelo órgão competente, quando a atividade assim o exigir.

9.5 A **REGULARIDADE FISCAL** e **TRABALHISTA** deverá ser comprovada por meio da apresentação dos seguintes documentos:

9.5.1 **Prova de regularidade fiscal perante a Fazenda Federal**, efetuada mediante apresentação de certidão expedida conjuntamente pela Secretaria da Receita Federal do Brasil (RFB) e pela

Assinado Eletronicamente por Flavia Alexsandra Noleto de Miranda Carvalho U.O. GECOC, Cargo Gerente Compras e Contratos em 07/02/23 as 09:38 com nº: 0878-0012-6790 e CRC 07QHK782K

Procuradoria-Geral da Fazenda Nacional (PGFN), incluindo os créditos tributários relativos às contribuições sociais previstas nas alíneas "a", "b" e "c" do parágrafo único do art. 11 da Lei nº 8.212/91 (INSS), nos termos da Portaria Conjunta PGFN/RFB Nº 1.751, de 02.10.2014.

9.5.2 **Prova de regularidade com a Fazenda Estadual** do domicílio ou sede do licitante, mediante apresentação das seguintes certidões:

9.5.2.1 Certidão Negativa de Débitos Fiscais (não inscritos na Dívida Ativa), e;

9.5.2.2 Certidão Negativa de Inscrição de Débitos na Dívida Ativa;

9.5.2.3 Quando a prova de regularidade de que trata este subitem for comprovada mediante a apresentação de uma única certidão, e dela não constar expressamente essa informação, caberá a licitante demonstrar com documentação hábil essa condição.

9.5.3 **Prova de regularidade com a Fazenda Municipal** do domicílio ou sede do licitante, emitida até 90 (noventa) dias contados da data sessão de licitação, relativa ao ISSQN – Imposto Sobre Serviços de Qualquer Natureza e relativa à TLF – Taxa de Localização e Funcionamento, mediante apresentação das seguintes certidões:

9.5.3.1 Certidão Negativa de Débitos Municipais (não inscritos na Dívida Ativa), e;

9.5.3.2 Certidão Negativa quanto à Dívida Ativa Municipal;

9.5.3.3 Quando a prova de regularidade de que trata este subitem for comprovada mediante a apresentação de uma única certidão, e dela não constar expressamente essa informação, caberá a licitante demonstrar com documentação hábil essa condição, sendo que para as empresas estabelecidas no município de São Luís-MA, a prova de regularidade deverá ser feita mediante a apresentação da **Certidão Negativa de Débitos**, conforme Instrução Normativa n.º 04/2016-GS-SEMFAZ.

9.5.4 Prova de Regularidade relativa ao **Fundo de Garantia por Tempo de Serviço – FGTS**.

9.5.5 **Certidão Negativa de Débitos Trabalhistas** – CNDT, conforme Lei nº 12.440/2011.

9.6 A **QUALIFICAÇÃO ECONÔMICO-FINANCEIRA** será comprovada mediante a apresentação dos seguintes documentos:

9.6.1 **Balanço Patrimonial** e **Demonstrações Contábeis** do último exercício social, já exigíveis e apresentados na forma da lei, que comprovem a boa situação financeira da empresa, vedada a sua substituição por balancetes ou balanços provisórios, que comprove a boa situação financeira da empresa baseada nas condições seguintes:

a) Entenda-se como "último exercício social já exigível" o balanço patrimonial e demonstrações contábeis do ano **2021 ou 2022**, conforme entendimento do Tribunal de Contas da União (Acórdão 1999/2014 – Plenário – TCU);

b) A comprovação de boa situação financeira da empresa licitante será demonstrada através de índice financeiro utilizando-se as fórmulas abaixo, cujos resultados deverão estar de acordo com os valores estabelecidos:

a.1) **Índice de Liquidez Geral (ILG)**

$$ILG = \frac{\text{Ativo Circulante + Ativo Não Circulante}}{\text{Passivo Circulante + Passivo Não Circulante}} \geq 1{,}0$$

b.2) **Índice de Liquidez Corrente (ILC)**

Assinado Eletronicamente por Flavia Alexsandra Noleto de Miranda Carvalho U.O. GECOC, Cargo Gerente Compras e Contratos em 07/02/23 as 09:38 com nº: 0878-0012-6790 e CRC 07QHK782K

$$ILC = \frac{\text{Ativo Circulante}}{\text{Passivo Circulante}} \geq 1{,}0$$

c) As empresas que apresentarem quaisquer dos índices relativos à boa situação financeira menor do que o exigido, quando de sua habilitação, deverão comprovar, considerados os riscos para a administração, Capital Social ou Patrimônio Líquido no valor mínimo de 10% (dez por cento) do valor inicial da sua proposta, admitida a atualização para a data de apresentação da proposta através de índices oficiais;

d) Os índices contábeis apurados na análise do balanço patrimonial deverão ser informado pela licitante, conforme as fórmulas acima indicadas, expressando os valores em Reais dos grupos de contas envolvidos. Caso o memorial não seja apresentado, ao Representante da Licitação reserva-se no direito de efetuar os cálculos.

9.6.1.1 As empresas com menos de um exercício financeiro devem cumprir a exigência deste item mediante a apresentação do Balanço de Abertura, o qual deverá constar elementos que comprovem a boa situação financeira da mesma.

9.6.1.2 Serão considerados aceitos como na forma da lei o balanço patrimonial e demonstrações contábeis assim apresentados:

a) Publicados em Diário Oficial ou
b) Publicados em jornal de grande circulação ou;
c) Registrados na Junta Comercial da sede ou domicílio do licitante ou;
d) Por cópia do Livro Diário, devidamente autenticado na Junta Comercial da sede ou domicílio da empresa, na forma da Instrução Normativa nº 11, de 05 de dezembro de 2013, do Departamento de Registro Empresarial e Integração-DREI, acompanhada obrigatoriamente dos Termos de Abertura e de Encerramento.

9.6.1.3 Ocorrendo alteração do Capital Social após a realização do Balanço Patrimonial, a licitante deverá apresentar documentação que comprove essa alteração, devidamente registrada na Junta Comercial, incluindo, no caso de empresas estabelecidas no Estado do Maranhão, apresentação de Certidão atualizada da Jucema (Decreto Estadual nº 21.040/05).

9.6.1.4 A pessoa jurídica optante do Sistema de Lucro Real ou Presumido, somente a que distribuem lucro, deverá apresentar juntamente com o Balanço Patrimonial, cópia do recibo de entrega da escrituração contábil digital – SPED CONTÁBIL, nos termos da IN RFB 1.420/2013, 1.422/2013, IN RFB 1.486/2014, IN RFB 1.510/2014, IN RFB 1.594/2015 e IN RFB 1.660/2016.

9.6.2 **Certidão Negativa de Falência**, expedida pelo distribuidor da sede da pessoa jurídica, com data não excedente a 60 (sessenta) dias de antecedência da data da realização da sessão de licitação, quando não vier expresso o prazo de validade.

9.7 Às Microempresas - ME, Empresas de Pequeno Porte - EPP e Microempreendedores Individuais - MEI, em conformidade com o artigo 47 da Lei Complementar nº 123/2006, não será exigida apresentação de balanço patrimonial do último exercício social, para fins de habilitação, quando a participação ocorrer em Cota Exclusiva.

9.8 A **QUALIFICAÇÃO TÉCNICA** deverá ser comprovada por meio dos documentos exigidos no item **16. REQUISITOS TÉCNICOS** do Termo de Referência, Anexo I, que integra o presente EDITAL, devendo ser apresentado na forma ali estabelecida para fins de avaliação das capacidades técnico-operacional e técnica-profissional.

Assinado Eletronicamente por Flavia Alexsandra Noleto de Miranda Carvalho U.O. GECOC, Cargo Gerente Compras e Contratos em 07/02/23 as 09:38 com nº: 0878-0012-6790 e CRC 07QHK782K

9.9 Atestado de Visita Técnica, fornecido pela EMAP, comprovando que a licitante visitou o local para constatar as condições dos locais onde serão realizados os serviços objeto desta licitação ou **Declaração da licitante de que tomou conhecimento das condições dos locais** onde será realizada a obra/serviços, conforme modelo de Declaração constante do **Anexo VIII** deste Edital.

9.10. DA VISITA TÉCNICA

9.10.1 O licitante **poderá** vistoriar o local onde será executada a obra/serviço objeto deste Edital, na forma estabelecida no Termo de Referência, para inteirar-se das condições e graus de dificuldades existentes, **até o segundo dia útil anterior** da data para apresentação das propostas, observando os feriados nacionais, estaduais e municipais.

9.10.2 A licitante que desejar ter conhecimento dos locais onde serão executados a obra/serviços deverá agendar o dia e o horário da visita de seu representante, por meio do e-mail copro@emap.ma.gov.br das 09 às 16 horas, contendo o nome completo da empresa, CNPJ, o(s) nome(s) completo(s) do(s) profissional(is) que realizarão a visita técnica e cópia do documento RG e CPF. Dúvidas poderão ser tiradas pelo telefone (98) 3216-6000 ramal 6088.

9.10.2.1 No momento da realização da visita, será exigida do visitante a apresentação dos seguintes documentos:

9.10.2.2 Carta de credenciamento do representante, emitida em papel timbrado da empresa interessada;

9.10.2.3 Cópia simples da Cédula de Identidade do representante credenciado da licitante.

9.11 OUTROS DOCUMENTOS:

9.11.1 Certidão Simplificada da Junta Comercial do Estado do Maranhão (JUCEMA), comprobatória da situação atualizada do seu registro, ato constitutivo, estatuto ou contrato social em vigor, em cumprimento aos termos do art. 1º do Decreto Estadual nº 21.040/2005, **exigível somente para empresários e sociedades empresariais do Estado do Maranhão**. O Microempreendedor Individual-MEI, em razão do seu tipo jurídico e de seu procedimento de registro, alteração, baixa e legalização ser realizado pelo Portal do Empreendedor, no qual expressa a sua situação cadastral com o número do registro e CNPJ, considerados certidões, está dispensado de apresentar a certidão da JUCEMA.

9.11.2 Declaração de que não emprega menores de dezoito anos em trabalho noturno, perigoso ou insalubre e nem menores de dezesseis anos em qualquer trabalho, salvo na condição de aprendiz, a partir de quatorze anos, de conformidade com o disposto no art. 7º, inciso XXXIII da Constituição Federal, nos termos do **Anexo XI**.

9.12 **Declaração de Inexistência de Fato Impeditivo da Habilitação**, nos termos do **Anexo X** (quando a empresa que optar em apresentar o **Certificado de Registro Cadastral – CRC** expedido pela Empresa Maranhense de Administração Portuária-EMAP ou de outro órgão da Administração Pública Federal ou de outros Estados).

9.13 O licitante que possuir habilitação atualizada no Sistema de Cadastramento Unificado de Fornecedores – SICAF, Registro Cadastral Oficial do Poder Executivo Federal, ficará isento de apresentar os documentos relacionados nos item "**DA HABILITAÇÃO.** A verificação da habilitação junto ao SICAF, será feita "on-line'". Caso algum dos documentos exigidos para a habilitação, nos termos

Assinado Eletronicamente por Flavia Alexsandra Noleto de Miranda Carvalho U.O. GECOC, Cargo Gerente Compras e Contratos em 07/02/23 as 09:38 com nº: 0878-0012-6790 e CRC 07QHK782K

deste item, não constem do SICAF, a licitante deverá encaminhá-lo no prazo de até 04 (quatro) horas, a contar da convocação a ser realizada pelo responsável da licitação.

9.14 As provas de regularidade fiscal e trabalhista poderão ser confirmadas, por diligência feita pelo Responsável da Licitação, inclusive por meio eletrônico de comunicação à distância.

9.15 As microempresas, empresas de pequeno porte e microempreendedores individuais deverão apresentar toda a documentação exigida para efeito de comprovação de regularidade fiscal e trabalhista relacionadas no item 8.6 deste edital, mesmo que esta apresente alguma restrição, assegurado, todavia, o prazo de 05 (cinco) dias úteis, cujo termo inicial corresponderá ao momento em que a proponente for declarada vencedora do certame, prorrogáveis por igual período, a critério do Responsável pela licitação, ou diretamente 10 (dez) dias úteis, a critério deste, para reapresentação da documentação devidamente regularizada.

9.16 A não regularização da documentação, no prazo previsto no subitem anterior, implicará na decadência do direito à contratação e a licitante será considerada inabilitada, cabendo à Administração selecionar a oferta subsequente em ordem de preço, verificando se existem outros licitantes com direito de preferência no mesmo intervalo, quando for o caso, e proceder ao exame de conformidade da proposta, a sua aceitabilidade e a habilitação da licitante, e assim sucessivamente até encontrar uma que atenda aos requisitos do Edital e aos interesses da EMAP.

9.17 Todos os documentos deverão estar em nome da licitante. Se a licitante for matriz, os documentos deverão estar com o número do CNPJ da matriz. Se for filial, os documentos deverão estar com o número do CNPJ da filial, salvo aqueles que, por sua natureza, comprovadamente, são emitidos em nome da matriz.

9.18 A apresentação do **Certificado de Registro Cadastral – CRC** expedido pela Empresa Maranhense de Administração Portuária-EMAP ou de outro órgão da Administração Pública Federal ou de outros Estados, substituirá o **Ato constitutivo**, **Estatuto** ou **Contrato Social** em vigor, devidamente atualizado e registrado, em se tratando de sociedades empresariais e, no caso de sociedades por ações, acompanhados dos documentos de eleição de seus atuais administradores, **Registro Comercial**, no caso de empresa individual, bem como a **Inscrição do ato constitutivo**, no caso de sociedades civis, obrigando-se a licitante a apresentar o referido Certificado acompanhado da Declaração da Inexistência de Fato Impeditivo da sua Habilitação, conforme o modelo do **Anexo X** deste Edital.

9.19 Não serão aceitos protocolos de entrega ou solicitação de documentos em substituição aos documentos requeridos no presente Edital e seus Anexos.

9.20 Se a documentação de habilitação da licitante não estiver completa e correta ou contrariar qualquer dispositivo deste Edital e seus Anexos, poderá o Responsável da Licitação considerar o proponente inabilitado.

10 DO ENCAMINHAMENTO DA DOCUMENTAÇÃO E DA PROPOSTA

10.1 Após a etapa de negociação, a licitante detentora da menor proposta deverá encaminhar sua **Proposta de Preços**, nos termos do item DO ENVIO DA PROPOSTA DE PREÇO, preenchida com os valores unitários e total, atualizados em conformidade com o menor lance ofertado e **de acordo com o Anexo III**, e demais **documentos exigidos para habilitação** que não estiverem disponíveis no **SICAF**, **no prazo máximo de até 04 (quatro) horas**, a contar da convocação do Pregoeiro no Sistema (Licitações-e), por meio do menu "opções" e depois "incluir anexo proposta" no sistema Licitações-e ou por meio do endereço eletrônico csl@emap.ma.gov.br.

Assinado Eletronicamente por Flavia Alexsandra Noleto de Miranda Carvalho U.O. GECOC, Cargo Gerente Compras e Contratos em 07/02/23 as 09:38 com nº: 0878-0012-6790 e CRC 07QHK782K

10.1.1 Em virtude de restrição do servidor da EMAP, recomenda-se a compactação do arquivo eventualmente remetido por e-mail, uma vez que o recebimento de mensagem pelo e-mail da csl@emap.ma.gov.br, aí incluídos o corpo do texto, o cabeçalho, o rodapé, a assinatura e os respectivos anexos, é limitado a 20MB, sendo de exclusiva responsabilidade do licitante o ônus decorrente da perda de negócio em decorrência da inobservância desse limite.

10.2 Após análise, a proposta ajustada e os documentos de habilitação deverão ser encaminhados em originais ou cópias autenticadas, por meio de Cartório competente, **no prazo de até 05 (cinco) dias úteis**, contados da data da solicitação do Pregoeiro, ao endereço da EMAP, na Avenida dos Portugueses, Porto do Itaqui, s/n, Bairro Itaqui, CEP 65.085-370, São Luís – MA**.**

10.3 O prazo para a apresentação da referida documentação transcorrerá independentemente da expressa ciência da convocação por parte do INTERESSADO, cabendo a ele o acompanhamento da licitação pelo sistema eletrônico.

10.3.1 Em homenagem à razoável duração dos processos (art. 5º, LXXVIII, CF/88), caso, em atendimento ao disposto no item 10.1, toda a proposta ajustada e todos os documentos de habilitação enviados à CSL/EMAP tenham sido assinados digitalmente, com a indicação do endereço eletrônico para reconhecimento da assinatura digital e/ou confirmação eletrônica de autenticidade, a licitante detentora da menor proposta ficará dispensada da remessa da documentação em original ou em cópia autenticada.

10.4 O não envio dos documentos ou o envio em desacordo com o Edital ou o decurso do prazo mencionado nos subitens anteriores ensejará a recusa da proposta.

11 DOS RECURSOS

11.1 Dos atos do Coordenador da Licitação/Pregoeiro neste processo licitatório, poderá o licitante, na forma do art. 129 do Regulamento de Licitações e Contratos da EMAP, ao final da Sessão Pública manifestar, imediata e motivadamente, a intenção de interpor recurso.

11.2 Declarado o vencedor, qualquer Licitante poderá manifestar imediata e motivadamente a intenção de recorrer, quando lhe será concedido o prazo de **05 (cinco) dias úteis**, contado a partir da intimação do ato de julgamento da habilitação, para apresentação das razões do recurso, devendo contemplar, conforme o caso, além dos atos praticados na fase de habilitação, aqueles praticados em decorrência do julgamento das propostas e da verificação da efetividade da mesma, ficando os demais Licitantes desde logo intimados para apresentar impugnações em igual prazo, que começarão a correr do término do prazo do recorrente, sendo-lhes assegurada vista dos autos.

11.3 A falta de manifestação recursal do licitante, dentro do prazo de 30 (trinta) minutos, **após declarado o vencedor da licitação**, importará na decadência do direito de recurso e a Adjudicação do objeto da licitação pelo Responsável pela licitação ao vencedor. Em havendo a manifestação, será concedido o prazo de 5 (cinco) dias úteis para apresentação das razões do recurso, ficando os demais Licitantes desde logo intimados para apresentar impugnações em igual prazo, que começarão a correr do término do prazo do recorrente, sendo-lhes assegurada vista dos autos.

11.4 As razões do recurso bem como as contrarrazões deverão ser encaminhadas por meio do endereço eletrônico csl@emap.ma.gov.br ou protocolizados no Setor de Protocolo da EMAP, localizado no Prédio sede da EMAP, na Avenida dos Portugueses, s/n, Itaqui, São Luís-MA, dentro do horário de expediente da EMAP, das 08:00 às 12:00 e das 13:00 às 17:00 horas.

11.5 O recurso contra a decisão do Responsável pela licitação terá efeito suspensivo e, se acolhido, invalidará apenas os atos insuscetíveis de aproveitamento.

Assinado Eletronicamente por Flavia Alexsandra Noleto de Miranda Carvalho U.O. GECOC, Cargo Gerente Compras e Contratos em 07/02/23 as 09:38 com nº: 0878-0012-6790 e CRC 07QHK782K

11.6 Se não reconsiderar sua decisão, o Responsável pela licitação submeterá o recurso, devidamente informado, à consideração do Presidente da EMAP, que proferirá decisão definitiva antes da homologação do procedimento, no prazo de até 05 (cinco) dias úteis, contado de seu recebimento.

12 DA HOMOLOGAÇÃO E CONTRATAÇÃO

12.1 O resultado de julgamento será submetido à Autoridade Competente para homologação.

12.2 Após a homologação do resultado da presente licitação pelo Presidente da EMAP, a empresa adjudicatária será convocada, por meio de correspondência específica, para no prazo máximo de até **10 (dez) dias corridos**, contados da data do ofício de convocação, assinar o Contrato, **na sede da EMAP**, entregar o **Questionário de Diligências Prévias** (**Anexo XII**) devidamente preenchido, sob pena de decair o direito da contratação, sem prejuízo das sanções previstas neste Edital.

12.2.1 Excepcionalmente, e a critério exclusivo da EMAP, mediante requerimento fundamentado da empresa adjudicatária, a assinatura do contrato poderá ocorrer fora da sede da entidade licitante.

12.2.2 Caso tenha deferido o pedido de assinatura do contrato fora da sede da EMAP, e observado, em qualquer hipótese, o prazo indicado no caput deste subitem, a empresa adjudicatária procederá à impressão colorida e integral de 03 (três) vias do contrato e dos respectivos anexos e coletará a assinatura dos respectivos representantes legais. Competir-lhe-á, ainda, reconhecer em cartório a firma do respectivo signatário do instrumento contratual e da respectiva testemunha, remetendo, nas vinte e quatro horas seguintes a esse reconhecimento, por companhia aérea, as três vias do termo contratual e de eventual documentação requerida no ato de convocação.

12.3 O prazo da convocação poderá ser prorrogado uma vez, por igual período, quando solicitado pela licitante vencedora durante o seu transcurso, desde que ocorra motivo justificado e aceito pela EMAP.

12.4 A recusa injustificada da licitante vencedora em assinar o Contrato, prestar a garantia, se houver, e receber a Ordem de Serviço/Fornecimento, dentro do prazo estabelecido pela EMAP, caracteriza o descumprimento total da obrigação assumida, sujeitando-a as penalidades estabelecidas neste edital e/ou contrato.

12.5 No ato da assinatura do contrato, caso a adjudicatária tenha sede ou filial estabelecida no Estado do Maranhão deverá apresentar comprovação de regularidade com a CAEMA, consoante determina o Decreto Estadual nº 21.178, de 26/2005.

12.6 A contratação fica condicionada à confirmação da autenticidade das certidões sujeitas à confirmação e à consulta prévia pela EMAP ao Cadastro Estadual de Inadimplentes - CEI, consoante determina o art. 6º da Lei Estadual nº 6.690, de 11 de julho de 1996.

12.7 Para contratar com a Empresa Maranhense de Administração Portuária -EMAP, as empresas deverão ter em seu quadro de empregados, egressos do sistema prisional, nos quantitativos e nos casos previstos na Lei Estadual nº 10.182/2014, de acordo com a previsão do Termo de Referência. As empresas da construção civil, prestadoras de serviços no âmbito do Estado do Maranhão deverão, também, observar a prioridade de contratação de mão de obra maranhense nos termos da Lei 10.789/2018.

12.8 A contratação fica condicionada à consulta prévia pela EMAP ao Cadastro de Empregadores que tenham submetido trabalhadores a condições análogas à de escravo divulgada no sítio eletrônico do Ministério do Trabalho e Emprego, consoante determina a Lei Estadual nº 9.752, de 10 de janeiro de 2013.

Assinado Eletronicamente por Flavia Alexsandra Noleto de Miranda Carvalho U.O. GECOC, Cargo Gerente Compras e Contratos em 07/02/23 as 09:38 com nº: 0878-0012-6790 e CRC 07QHK782K

13 GARANTIA DE EXECUÇÃO DO CONTRATO

13.1 O Contratado prestará garantia, **em até 10 (dez) dias corridos após a assinatura do contrato**, no percentual de **5% (cinco por cento) do valor global contratado**, observado as indicações do Termo de Referência e deste Edital, a qual se estenderá por 03 (três) meses após o término da vigência contratual, devendo ser renovada a cada prorrogação, em uma das modalidades a seguir, não sendo concedido, em nenhuma hipótese, prazo para apresentação da garantia após esse prazo:

13.1.1 caução em dinheiro;

13.1.2 seguro-garantia;

13.1.3 fiança bancária.

13.2 A garantia assegurará, qualquer que seja a modalidade escolhida, o pagamento de:

13.2.1 prejuízos advindos do não cumprimento do contrato;

13.2.2 multas aplicadas ao Contratado;

13.2.3 prejuízos diretos causados à Contratante decorrentes de culpa ou de dolo durante a execução do contrato;

13.2.4 obrigações previdenciárias e trabalhistas não honradas pelo Contratado.

13.3 Se a opção de garantia for a caução em dinheiro, o Contratado deverá solicitar informações à EMAP referentes ao nome da instituição financeira, aos números da conta corrente e da agência bancária, e ao código identificador, para efeito de depósito do crédito, sendo que o valor caucionado será restituído considerando-se os critérios vigentes de remuneração da poupança aplicados à época da devolução.

13.4 Se a opção recair em seguro-garantia, deverá ser feita a entrega da apólice em original, acompanhada de comprovante de pagamento do respectivo prêmio, devendo ainda conter expressamente cláusula de atualização financeira, de imprescritibilidade, inalienabilidade e de irrevogabilidade e deverá ser válida por pelo menos 90 (noventa) dias consecutivos após o prazo de validade deste contrato. A modalidade seguro garantia somente será aceita se contemplar todos os eventos indicados no parágrafo primeiro da cláusula décima deste Contrato.

13.5 Se a opção recair em fiança bancária, deverá ser feita a entrega da Carta de Fiança, em original, assinada pelo(s) representante(s) legal(is) do emitente devidamente comprovado, devendo conter expressamente cláusula de atualização financeira, de imprescritibilidade, inalienabilidade e de irrevogabilidade e deverá ser válida por pelo menos 90 (noventa) dias consecutivos após o prazo de validade do contrato.

13.6 Caso ocorra a prorrogação do Contrato, a Contratada fica obrigada a apresentar, no ato da assinatura do Termo Aditivo ou em até 15 (quinze) dias dessa data, a critério da EMAP, a renovação da caução prestada quando a mesma tiver sido feita nas modalidades de seguro garantia ou fiança bancária.

13.7 A Contratante poderá descontar do valor da garantia toda e qualquer importância que lhe for devida, a qualquer título, pelo Contratado, inclusive multas.

13.8 Se o desconto se efetivar no decorrer do prazo contratual, a caução deverá ser reintegrada no prazo de 05 (cinco) dias úteis, a contar da data de recebimento da notificação, sob pena de ser descontada na fatura seguinte.

Assinado Eletronicamente por Flavia Alexsandra Noleto de Miranda Carvalho U.O. GECOC, Cargo Gerente Compras e Contratos em 07/02/23 as 09:38 com nº: 0878-0012-6790 e CRC 07QHK782K

13.9 A garantia será restituída após o cumprimento das obrigações contratuais, devidamente atestado pela Fiscalização e/ou Comissão da EMAP designada para esse fim.

14 DAS SANÇÕES ADMINISTRATIVAS

14.1 A licitante que ensejar o retardamento da execução do certame, não mantiver a sua proposta, tumultuar a sessão, comportar-se de modo inidôneo, fizer declaração falsa ou cometer fraude fiscal, garantido o direito prévio da citação e da ampla defesa, ficará impedido de licitar a contratar com a EMAP, pelo prazo de 02 dois anos, enquanto perdurarem os motivos determinantes da punição ou até que seja promovida a sua reabilitação perante a própria EMAP.

14.2 O Contratado cometerá infração administrativa se:

14.2.1 apresentar documentação falsa;
14.2.2 retardar a execução do objeto;
14.2.3 falhar na execução contratual;
14.2.4 fraudar na execução contratual;
14.2.5 comportar-se de modo inidôneo;
14.2.6 não mantiver a proposta;
14.2.7 inexecutar, total ou parcialmente, qualquer das obrigações assumidas em decorrência da contratação;
14.2.8 fizer declaração falsa;
14.2.9 cometer fraude fiscal.
14.2.10 Não comprovar a implantação do Programa de Integridade, conforme exigência da Lei Ordinária nº 11.463, de 04 de maio de 2022.

14.3 Comete falta grave, podendo ensejar a rescisão unilateral da avença, sem prejuízo da aplicação de sanção pecuniária e do impedimento para licitar e contratar com a Empresa Maranhense de Administração Portuária aquele que:

14.3.1 não promover o recolhimento das contribuições relativas ao FGTS e à Previdência Social exigíveis até o momento da apresentação da fatura;
14.3.2 deixar de realizar pagamento do salário, do vale-transporte e do auxílio alimentação no dia fixado;
14.3.3 fraudar a execução contratual, comportar-se de modo inidôneo, fizer declaração falsa, apresentar documentação falsa ou cometer fraude fiscal.

14.4 Reputar-se-ão inidôneos atos tais como os descritos nos artigos 337-F, 337-L e 337-M, §2º do Código Penal.

14.5 Conforme art. 83 da Lei nº 13.303/2016, a inexecução total ou parcial do Contrato, ou o descumprimento de qualquer dos deveres elencados no Edital e no Contrato, sujeitará a Contratada, garantida a prévia defesa, e sem prejuízo da responsabilidade civil e criminal, às penalidades de:

14.5.1 Advertências/Notificações;
14.5.2 Multas;
14.5.3 Suspensão temporária de participação em licitação e/ou Impedimento de contratar com a EMAP.

14.6 A penalidade da alínea 14.5.1. poderá ser aplicada por qualquer irregularidade contratual, por meio de Termo de Notificação emitido pela Fiscalização da EMAP. Após a terceira advertência, a fiscalização abrirá processo administrativo com solicitação de aplicação das sanções previstas nas alíneas 14.5.2 ou 14.5.3.

Assinado Eletronicamente por Flavia Alexsandra Noleto de Miranda Carvalho U.O. GECOC, Cargo Gerente Compras e Contratos em 07/02/23 as 09:38 com nº: 0878-0012-6790 e CRC 07QHK782K

14.7 A penalidade prevista na alínea 14.5.2 será aplicada até o limite de 10% (dez por cento) do valor total do Contrato, recolhida no prazo máximo de 30 (trinta) dias corridos, conforme tabela a seguir:

Grau	Multa
01	0,01% por dia e/ou ocorrência sobre o valor da etapa em que a infração foi constatada.
02	0,03% por dia e/ou ocorrência sobre o valor da etapa em que a infração foi constatada.
03	0,05% por dia e/ou ocorrência sobre o valor da etapa em que a infração foi constatada.

Grau e percentual da multa

14.8 A tabela a seguir mostra a relação entre as obrigações da Contratada e a graduação da multa em caso de descumprimento da respectiva obrigação:

Pontos de responsabilidade da Contratada	Grau	Apuração
Manter, durante a vigência do Contrato as mesmas condições que propiciaram a sua habilitação e classificação no processo licitatório, em especial a equipe técnica, indicada para fins de capacitação técnico-profissional, admitindo-se a substituição por profissionais de experiência equivalente ou superior, desde que aprovada pela Fiscalização da EMAP.	01	0,01% por dia, a contar da comunicação oficial.
Elaborar e apresentar, os RELATÓRIOS DE TOPOGRAFIA para avaliação da FISCALIZAÇÃO da EMAP, os quais deverão abordar, de forma clara, completa e integral as especificações descritas neste Termo e/ou nas Reuniões de Entendimento de Escopo.	03	0,05% por dia de atraso, a contar da comunicação oficial.
Elaborar e apresentar, os RELATÓRIOS DE SONDAGEM para avaliação da FISCALIZAÇÃO da EMAP, os quais deverão abordar, de forma clara, completa e integral as especificações descritas neste Termo e/ou nas Reuniões de Entendimento	03	0,05% por dia de atraso, a contar da comunicação oficial.

Assinado Eletronicamente por Flavia Alexsandra Noleto de Miranda Carvalho U.O. GECOC, Cargo Gerente Compras e Contratos em 07/02/23 as 09:38 com nº: 0878-0012-6790 e CRC 07QHK782K

de Escopo.		
Elaborar e apresentar, os PROJETOS CONCEITUAIS para avaliação da FISCALIZAÇÃO da EMAP, os quais deverão abordar, de forma clara, completa e integral as especificações descritas neste Termo e/ou nas Reuniões de Entendimento de Escopo.	03	0,05% por dia, a contar da comunicação oficial.
Elaborar e apresentar, os PROJETOS EXECUTIVOS para avaliação da FISCALIZAÇÃO da EMAP, os quais deverão abordar, de forma clara, completa e integral as especificações descritas neste Termo e/ou nas Reuniões de Entendimento de Escopo.	03	0,05% por dia, a contar da comunicação oficial.
Facilitar o pleno exercício das funções da Fiscalização.	02	0,03% por ocorrência.
Após a emissão da Ordem de Serviço, no prazo máximo de 15 (quinze) dias, providenciar a ART/RRT no CREA/CAU do(s) profissional(is) responsável(is) pelos serviços que serão executados, entregando uma via de cada anotação à Fiscalização e outra aos profissionais mobilizados. Estes comprovantes são indispensáveis para o início dos serviços por parte dos profissionais mobilizados.	02	0,03% por dia, a contar da comunicação oficial.
Entregar os documentos de Saúde e Segurança, Meio Ambiente e do planejamento dos serviços dentro do prazo estabelecido neste Termo de Referência.	02	0,03% por dia, a contar da comunicação oficial. Neste caso, será considerado o % sobre todo o contrato.

Assinado Eletronicamente por Flavia Alexsandra Noleto de Miranda Carvalho U.O. GECOC, Cargo Gerente Compras e Contratos em 07/02/23 as 09:38 com nº: 0878-0012-6790 e CRC 07QHK782K

Participar das reuniões Coordenação/Gestão dos Serviços.	01	0,01% por dia, a contar da identificação do vício através de comunicação oficial.
Manter o preposto do contrato e a equipe técnica que está ocupada na elaboração dos Relatórios e Projetos, disponível na Poligonal do Porto do Itaqui (em local a ser definido pela fiscalização) até a finalização das atividades que estiverem sendo desenvolvidas.	03	0,05% por dia, a contar da notificação oficial
Cumprir as normas de Saúde, Segurança do Trabalho e Meio Ambiente.	03	0,05% por dia, a contar da notificação oficial
Entregar os documentos de planejamento dos serviços, inclusive cronograma em MS-PROJECT, Curva S dos serviços e cronograma de desembolso físico-financeiro.	03	0,05% por dia, a contar da notificação oficial

Pontos de Responsabilidade da Contratada

14.9 O descumprimento reiterado das disposições das obrigações da Contratada e a manutenção da Contratada em situação irregular perante suas obrigações fiscais, trabalhistas e previdenciárias implicará rescisão do Contrato, sem prejuízo da aplicação das penalidades aqui previstas e demais cominações legais.

14.10 A aplicação da multa moratória, após regular processo administrativo, não impede que a EMAP rescinda o Contrato e aplique as outras sanções cabíveis, descritas nas alíneas 14.5.1 e 14.5.3.

14.11 Quanto a alínea 14.5.3 A "Suspensão temporária de participação em licitação e impedimento de contratar com a EMAP" pelo prazo de até 02 (dois) anos. Serão motivos suficientes para emissão de penalidade disposta naquela alínea:

- Abandono do contrato por um período superior a 30 dias;
- Falsificação de qualquer documentação de comprovação de condições de habilitação identificada em qualquer fase do contrato.

14.12 A Contratada que for sancionada conforme alínea 14.5.3 será declarada como inidônea para licitar ou contratar com a EMAP e permanecerá nesta condição enquanto perdurarem os motivos determinantes da punição ou até que seja promovida a reabilitação perante a EMAP, que será

Assinado Eletronicamente por Flavia Alexsandra Noleto de Miranda Carvalho U.O. GECOC, Cargo Gerente Compras e Contratos em 07/02/23 as 09:38 com nº: 0878-0012-6790 e CRC 07QHK782K

concedida sempre que a Contratada ressarcir a Administração pelos prejuízos resultantes e/ou depois de decorrido o prazo da sanção aplicada.

14.13. As multas poderão ser aplicadas cumulativamente, caso um mesmo evento se enquadre em mais de uma das hipóteses citadas nos subitens acima listados.

14.14 A aplicação de qualquer uma das penalidades previstas realizar-se-á por meio de processo administrativo em que se assegurará o contraditório e a ampla defesa, por parte da Contratada.

14.14.1 A aplicação da penalidade pelo descumprimento das exigências de implantação do Programa de Integridade previstas na Lei Ordinária nº 11.463, de 04 de maio de 2021, realizar-se-á em processo administrativo que assegurará o contraditório e a ampla defesa ao Contratado, observando-se o procedimento previsto na referida Lei.

14.15 A EMAP, na aplicação das sanções, levará em consideração a gravidade da conduta da Contratada, o caráter educativo da pena, bem como o dano causado à EMAP, observando o princípio da proporcionalidade.

14.16 As multas devidas e/ou os prejuízos causados à EMAP serão descontadas da Garantia de Execução do Contrato e em caso de valor superior ao valor da garantia prestada, além da perda desta, responderá o contratado pela sua diferença, a qual será descontada dos pagamentos eventualmente devidos ou, ainda, quando for o caso, cobrada judicialmente.

14.17 Após aplicação da penalidade, a Contratada terá o prazo máximo de até 10 (dez) dias para apresentação do recurso administrativo protocolado junto a EMAP.

14.18 Em caso de acolhimento das justificativas apresentadas pela Contratada, o valor retido correspondente à multa calculada, será devolvido à Contratada, não se aplicando atualização financeira de qualquer natureza.

15 DA DOTAÇÃO ORÇAMENTÁRIA

15.1 As despesas decorrentes dos serviços, objeto desta contratação, correrão por conta da disponibilidade financeira e orçamentária e a mesma foi registrada no Orçamento Geral da EMAP, exercícios financeiros – 2023/2024 – fonte 227 – recursos das empresas estatais – Infraestrutura Portuária – Serviços Espec. de Engenharia.

16 DO TRATAMENTO DE DADOS PESSOAIS

16.1 Para a realização desta licitação, a EMAP trata, direta ou indiretamente, com esteio no art. 7º, incisos I, II e V, da Lei nº 13.709/2018, alguns dados pessoais dos sócios, administradores, representantes legais e/ou dos procuradores de empresas licitantes, tais como nome e documentos de identificação, nacionalidade, profissão, participação societária, informações existentes em contratos ou em estatutos sociais de pessoas jurídicas, endereço físico e/ou eletrônico, estado civil, registro ou inscrição na entidade profissional competente, certidões de caráter público que contenham dados pessoais (como a do microempreendedor individual), eventual informação sobre cônjuge, relações de parentesco, número de telefone fixo e/ou de celular, eventual condenação criminal ou por improbidade administrativa, eventual sanção administrativa em cumprimento perante a Administração Pública, entre outros, indispensáveis ao cumprimento de obrigações legais e/ou regulatórias, bem como necessárias para a execução de procedimentos preliminares relacionados à licitação em si e/ou à própria execução do futuro contrato.

Assinado Eletronicamente por Flavia Alexsandra Noleto de Miranda Carvalho U.O. GECOC, Cargo Gerente Compras e Contratos em 07/02/23 as 09:38 com nº: 0878-0012-6790 e CRC 07QHK782K

16.2 O tratamento de dados pessoais a que se refere a cláusula antecedente é efetuado com esteio no artigo 7º, incisos II e V, da Lei Geral de Proteção de Dados (Lei nº 13.709/2018), nos arts. 45, 46, 47 e 50 do Código Civil (Lei nº 10.406/2002) e nos arts. 38, 51, §2º, 86, caput, da Lei nº 13.303/2016.

16.3 Os dados pessoais poderão ser compartilhados, a qualquer tempo, com órgãos de controle (Tribunais de Contas, Ministério Público e Poder Judiciário) na forma do art. 86 da Lei nº 13.303/2016.

16.4 Ao participar desta licitação, o(a) interessado(a) declara inequívoca ciência e concordância com Política de Privacidade de Dados da EMAP.

17 DAS DISPOSIÇÕES GERAIS

17.1 O presente Edital e seus Anexos, bem como a proposta da licitante vencedora, farão parte integrante do Contrato, independentemente de transcrição.

17.2 É facultado ao Responsável pela licitação ou à Autoridade Superior, em qualquer fase da licitação, a promoção de diligência destinada a esclarecer ou complementar a instrução do processo, vedada a inclusão posterior de documento ou informação que deveria constar no ato da sessão pública.

17.3 Fica assegurado à Empresa Maranhense de Administração Portuária - EMAP o direito de no interesse da Administração, anular ou revogar, a qualquer tempo, no todo ou em parte, a presente licitação, dando ciência aos participantes, na forma da legislação vigente.

17.4 Os licitantes são responsáveis pela fidelidade e legitimidade das informações e dos documentos apresentados em qualquer fase da licitação.

17.5 Após a apresentação da proposta não caberá desistência, salvo por motivo justo, decorrente de fato superveniente e aceito pelo Responsável da licitação.

17.6 Não havendo expediente ou ocorrendo qualquer fato superveniente que impeça a realização do certame na data marcada, a Sessão será automaticamente transferida para o primeiro dia útil subsequente, no mesmo horário e local anteriormente estabelecidos, desde que não haja comunicação do Responsável da licitação em contrário.

17.7 Só se iniciam e vencem os prazos em dias de expediente na Empresa Maranhense de Administração Portuária - EMAP.

17.8 O desatendimento de exigências formais não essenciais não importará no afastamento da licitante, desde que sejam possíveis a aferição da sua qualificação e a exata compreensão da sua proposta, durante a realização da sessão pública da licitação.

17.9 No julgamento da habilitação e das propostas, poderão ser sanados erros ou falhas que não alterem a substância das propostas, dos documentos e sua validade jurídica, mediante despacho fundamentado, registrado em ata e acessível a todos, atribuindo-lhes validade e eficácia para fins de habilitação e classificação.

17.10 O resultado desta licitação será comunicado no mesmo dia do julgamento, se proferido no dia da abertura, ou mediante publicação na Imprensa Oficial e/ou Jornal de grande circulação, e/ou no sítio da EMAP, e/ou mediante comunicação diretamente aos interessados.

17.11 Este Edital e seus anexos estarão à disposição dos interessados, no sítio www.emap.ma.gov.br, no link transparência/compras podendo ainda ser adquirido gratuitamente na CSL/EMAP, durante os dias úteis, das 08:00 às 12:00 horas e das 13:00 às 17:00 horas

17.12 Até a data e hora de início da sessão pública prevista neste Edital, a licitante deverá acessar o sítio da EMAP www.emap.ma.gov.br, no link transparência/compras para acompanhamento de

Assinado Eletronicamente por Flavia Alexsandra Noleto de Miranda Carvalho U.O. GECOC, Cargo Gerente Compras e Contratos em 07/02/23 as 09:38 com nº: 0878-0012-6790 e CRC 07QHK782K

quaisquer alterações, erratas, adiamento, esclarecimentos, julgamento de impugnação, revogação, anulação e demais informações complementares referentes ao presente Edital.

17.13 Caso seja necessária a interrupção da sessão, o Responsável pela Licitação designará nova data para a continuação dos trabalhos.

17.14 São partes integrantes deste Edital os seguintes Anexos:

ANEXO I	Termo de Referência.
ANEXO II	Checklist De Saúde, Segurança E Meio Ambiente; Checklist De Privacidade De Dados E Segurança Da Informação; Modelos De Planilhas : A) Modelo Planilha Orçamentária Sintética; B)Modelo Composição De Preço Unitário; C) Modelo Cronograma Físico - Financeiro; D) Modelo De BDI; E) Modelo De Planilha De Encargos; Matriz De Risco; Planilha De Avaliação De Fornecedores; Nota Técnica.
ANEXO III	Modelo de Proposta de Preços.
ANEXO IV	Modelo de Planilha de Composição de Custos Unitários.
ANEXO V	Modelo de Planilha de Composição de Percentual de Bonificação e Despesas Indiretas.
ANEXO VI	Modelo de Planilha de Encargos Sociais.
ANEXO VII	Modelo de Cronograma Físico Financeiro.
ANEXO VIII	Modelo de Declaração de Conhecimento das Condições Locais.
ANEXO IX	Modelo de Termo de Compromisso de Cumprimento da Legislação Trabalhista, Previdenciária e de Saúde e Medicina do Trabalho.
ANEXO X	Declaração de Inexistência de Fato Impeditivo da Habilitação.
ANEXO XI	Declaração das Condições de Empregabilidade de Menor.
ANEXO XII	Questionário para realização de diligências apropriadas.
ANEXO XIII	Minuta do Contrato.
ANEXO XIV	Normas de Segurança, Saúde e Meio Ambiente do Porto do Itaqui.
ANEXO XV	Regras de ouro no trânsito do Porto do Itaqui.

São Luís/MA, 06 de fevereiro de 2023.

Flavia Alexsandra Noleto Miranda Carvalho
Gerente de Compras e Contratos da EMAP

Assinado Eletronicamente por Flavia Alexsandra Noleto de Miranda Carvalho U.O. GECOC, Cargo Gerente Compras e Contratos em 07/02/23 as 09:38 com nº: 0878-0012-6790 e CRC 07QHK782K

LICITAÇÃO LRE ELETRÔNICA N° 005/2023-EMAP

ANEXO I

TERMO DE REFERÊNCIA

1. RESUMO DO OBJETO

O objeto deste Termo de Referência consiste na Contratação de Empresa Especializada para Execução de Escaneamento 3D a laser, fotogrametria e modelagem da informação da construção para gestão e operação de edificações e estruturas do Porto do Itaqui, localizado em São Luís – MA; Mapeamento por Georadar – GPR de interferências subterrâneas (tubulações de granel, água, gás, fibra ótica, cabo elétrico e galeria pluvial do Porto do Itaqui, localizado em São Luís – MA.

2. DETALHAMENTO DO OBJETO

O Detalhamento do objeto deste Termo de Referência compreende os serviços descritos abaixo:

A equipe deverá estar presente em São Luís – MA para desenvolvimento das atividades.

A Contratada deverá providenciar junto ao CREA ou CAU as Anotações de Responsabilidade Técnica (ART's) e/ou Registro de Responsabilidade Técnica (RRT) referentes a cada atividade técnica, objeto deste Termo de Referência.

É de responsabilidade da Contratada mobilizar todos os equipamentos, utensílios, ferramentas e mão-de-obra necessários à completa e perfeita execução dos serviços, responsabilizando-se pelos eventuais danos causados à eles ou por eles.

A contratada terá o prazo de um mês a mais do termino dos serviços para resolução de quaisquer pendências para entrega final e conclusão do relatório final com entrega de *Databook*.

A Contratada deverá participar de reuniões semanais com a EMAP ou em periodicidade maior a critério da contratante, devendo produzir atas, cópia da Ata de Reunião deverá ser entregue a Fiscalização.

As reuniões semanais deverão ter como pautas mínimas o planejamento; a qualidade; a segurança do Trabalho; o Meio Ambiente e as pendências técnicas relativas a execução dos serviços contratos.

Após a realização dos levantamentos/acompanhamentos, a Contratada deverá produzir relatórios completos e conclusivos com base nas informações obtidas, ou ainda quando a Fiscalização da EMAP solicitar.

Todas as instalações provisórias (contêineres) somente serão desmontadas e retiradas do local ao término dos serviços, quando aprovado pela Contratante.

Assinado Eletronicamente por Flavia Alexsandra Noleto de Miranda Carvalho U.O. GECOC, Cargo Gerente Compras e Contratos em 07/02/23 as 09:38 com nº: 0878-0012-6790 e CRC 07QHK782K

Os documentos técnicos produzidos em cada etapa de elaboração dos serviços devem ser submetidos à avaliação da Contratante.

Os serviços deverão ser executados todos por uma mesma empresa, evitando assim a incompatibilidade de dados coletados em campo e tornando os serviços interativo entre eles, ou seja, em um mesmo sistema de coordenadas para ambos. Se tornando também ágil em relação a sua execução, processamento dos dados e elaboração de seus diversos produtos.

2.1 - ESCANEAMENTO 3D A LASER, FOTOGRAMETRIA E MODELAGEM DA INFORMAÇÃO DA CONSTRUÇÃO PARA GESTÃO E OPERAÇÃO DE EDIFICAÇÕES E ESTRUTURAS DO PORTO DO ITQUI, LOCALIZADO EM SÃO LUÍS – MA

O escopo consiste na execução dos serviços especializados conforme descritos abaixo:

Levantamento topográfico planialtimétrico e cadastral de Área total industrial e terrestre do Porto do Itaqui mediante a utilização da tecnologia de levantamento tridimensional a laser através de nuvem de pontos (escaneamento 3D) que permitam a criação de um arquivo de nuvem de pontos preciso em cor real, elaboração de fotos imersivas 360° (Bubble view/TruView) e modelo 3D geométrico.

Deverá ser realizado um escaneamento 3D a laser, para se colher uma nuvem de pontos de toda a área terrestre do Porto do Itaqui. Deverá ser entregue uma Modelagem 3D em arquivo BIM, a partir da nuvem de pontos, com alto nível de detalhamento, das construções e estruturas existentes para gestão, operação e manutenção das mesmas.

Apresentar após a contratação o certificado de calibração válido para todos os equipamentos envolvidos na execução dos serviços com o uso da tecnologia de laser scanning 3D (nuvem de pontos).

As localizações das áreas para realização do serviço estão indicadas no item 8 deste Termo de Referência, com especial atenção para área indicada na figura a seguir:

Assinado Eletronicamente por Flavia Alexsandra Noleto de Miranda Carvalho U.O. GECOC, Cargo Gerente Compras e Contratos em 07/02/23 as 09:38 com nº: 0878-0012-6790 e CRC 07QHK782K

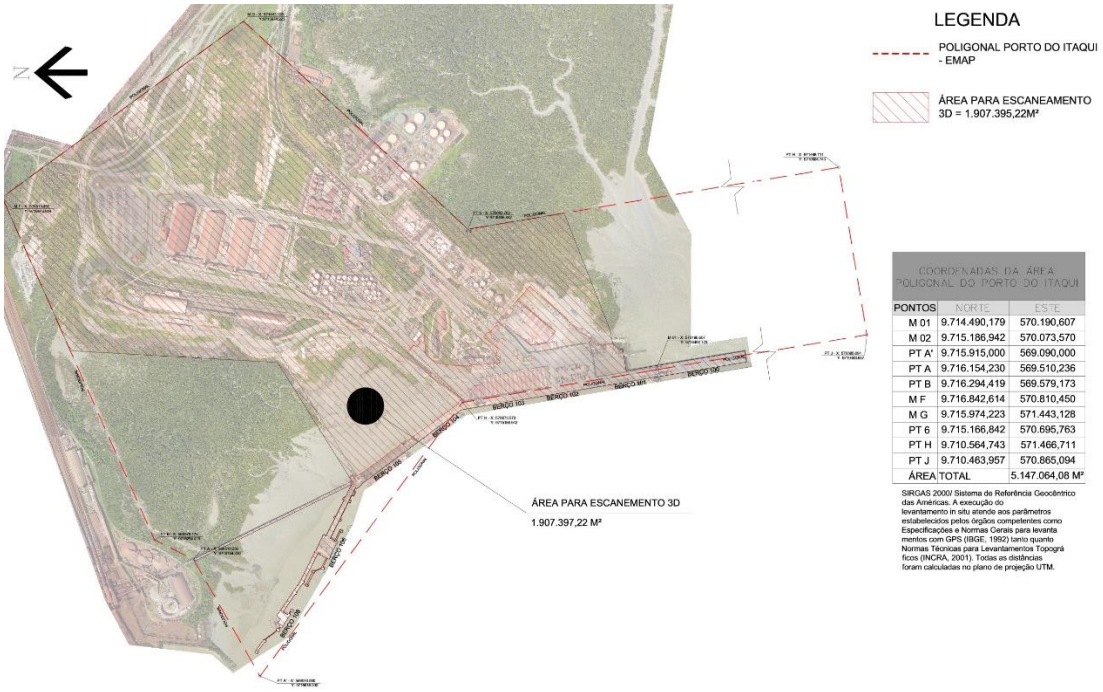

Figura 01 – área de Escaneamento 3D

Se para o levantamento houver necessidade de abertura de picada a mesma deverá ser realizada pela própria contratada sem custo adicional ao projeto.

Todo este trabalho será georreferenciado ao Sistema Geodésico SIRGAS 2000.

O Escaneamento incluirá todos os elementos presentes na área com a finalidade de propiciar a perfeita caracterização física e geométrica das construções e estruturas e as particularidades existentes:

- Arruamentos existentes (guias sarjetas, vagas de estacionamento) calçadas e canteiros; identificação dos pavimentos (asfalto, concreto, Pav. Intertravado, etc), muros, cercas, avenidas e passagens em nível;
- Elementos do sistema de esgotamento: estação de tratamento, estação elevatórias;
- Elementos do sistema portuário: retroárea, berços, píeres, pontes de acesso, dolfins, ganchos de amarração, trilhos; cabeços, defensas, etc.;
- Elementos do sistema de Abastecimento de água: estação de tratamento de água; estação elevatórias, cisternas, caixas d'água, reservatórios e tanques; casa de bombas; tubulações de água, hidrômetro etc.;
- Postes, torres e luminárias, cabos (inclusive de telefonia e fibra óptica);
- Edificações e construções existentes (galpões, guaritas, prédios, pórticos, casa de bombas, armazéns, esteiras, ferrovias (transportadores de correia), tubulações de granéis e líquidos, guarda-corpos etc.;
- Curvas de nível e indicação de níveis de pontos notáveis, como cruzamento de eixos de vias;

Assinado Eletronicamente por Flavia Alexsandra Noleto de Miranda Carvalho U.O. GECOC, Cargo Gerente Compras e Contratos em 07/02/23 as 09:38 com nº: 0878-0012-6790 e CRC 07QHK782K

- Afloramentos rochosos, cursos d'água perenes ou intermitentes, áreas alagadas, áreas de mangue ou qualquer outra ocorrência;
- Taludes existentes;
- Identificação e delimitação de todas as áreas arrendadas e elementos estruturais e equipamentos nelas contidas.

Os trabalhos de escritório consistirão na organização de relatório técnico detalhado, contendo os métodos, critérios e procedimentos adotados, as precisões atingidas e a aparelhagem utilizada e apresentando as cadernetas de campo, planilhas, cálculo de coordenadas e nivelamentos, além de outros elementos de interesse.

Todo o trabalho deverá será processado com Software BIM AUTODESK, ou equivalente.

a. Relatórios

Descrição de todos os serviços executados. Indicar, resumidamente:

- Posição da cidade: a posição da cidade deve ser referida às vias de comunicações que a servem. Distância da Capital. Altitude encontrada através de um marco Geodésico, Ferrovia, etc;
- Pavimentação: mencionar o sistema de pavimentação fazendo as indicações em planta;
- Topografia: indicar os processos de levantamentos, os métodos de cálculos e as precisões nominais ou de leitura dos instrumentos empregados.

b. Metodologia de elaboração dos serviços

- Referênciamento Topográfico com GPS:

Deverão ser implantados pontos de controle para georreferenciamento do Levantamento Topográfico Planialtimétrico e Cadastral, junto à rede de marcos local existente do IBGE. Os pontos são representados por pinos de aço com centragem forçada cujas coordenadas coletadas com GNSS. Em todos os pontos de controle, as coordenadas planimétricas foram processadas com base na Rede de Monitoramento Contínuo do IBGE, sempre utilizando receptores GNSS de dupla frequência (L1/L2) com precisão absoluta horizontal de 0.01m e vertical de0.03m e com tempo de coleta maior que 30 (trinta) minutos. A altimetria de todos os marcos foi obtida por nivelamento e contranivelamento geométrico tendo como base as Referências de Nível (RRNN) pertencentes ao SGB – Sistema Geodésico Brasileiro do IBGE. Os pontos de controle implantados em campo serão utilizados para apoio de referênciamento e concatenação dos arquivos de nuvem de pontos, correspondente a área a ser levantada.

As localizações das áreas para realização do serviço estão indicadas no item 8 deste Termo de Referência, com especial atenção para área indicada na figura a seguir:

Assinado Eletronicamente por Flavia Alexsandra Noleto de Miranda Carvalho U.O. GECOC, Cargo Gerente Compras e Contratos em 07/02/23 as 09:38 com nº: 0878-0012-6790 e CRC 07QHK782K

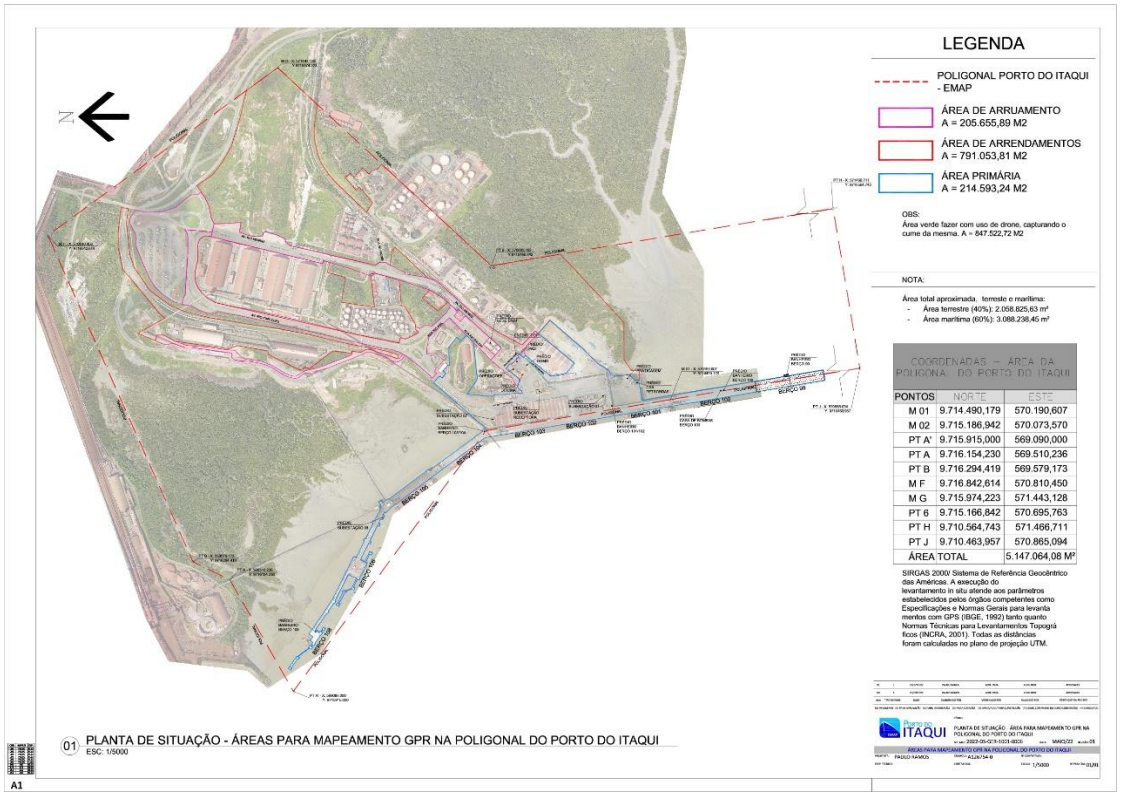

Figura 02 – área de Mapeamento GPR

Os serviços de campo referente a coleta de dados com o GPS (GNSS), foram referenciados nos seguintes sistemas descritos abaixo:

- Referencial Planimétrico:

Sistema UTM - SIRGAS 2000

Nomenclatura oficial: Sistema de Referência Geocêntrico para as Américas Sistema Geodésico de Referência: Sistema de Referência Terrestre Internacional - ITRS (International Terrestrial Reference System).

Figura geométrica para a Terra: Elipsoide do Sistema Geodésico de Referência de 1980 (Geodetic Reference System 1980 – GRS80); Semieixo maior a= 6.378.137m; Achatamento f= 1/298.257224.

- Referencial Altimétrico:

O Referencial Altimétrico adotado para o projeto é o mesmo utilizado pelo IBGE, o Datum Altimétrico de Imbituba, que coincide com a superfície equipotencial que contêm o nível médio dos mares, definidos pelas observações maregráficas tomadas na Baía de Imbituba-SC.

Todos os serviços de referênciamento da nuvem de pontos, foram executados através de poligonal e nivelamento geométrico baseados na NORMA NBR: 13133 – Execução de Levantamento Topográfico para implantação de poligonal de apoio e de nivelamento.

- Nuvem de Pontos em COR REAL:

Assinado Eletronicamente por Flavia Alexsandra Noleto de Miranda Carvalho U.O. GECOC, Cargo Gerente Compras e Contratos em 07/02/23 as 09:38 com nº: 0878-0012-6790 e CRC 07QHK782K

Consiste na contratação dos serviços técnicos especializados e automatizados, para a execução dos serviços de levantamento tridimensional a laser com base em nuvem de pontos em cor real com a utilização da tecnologia LiDAR, a taxa de medição deverá ser igual ou superior a 976.000 pontos por segundo e precisão relativa de mínimo 0,001m com range mínimo de até 300 metros e que possua câmera integrada, sensor GPS, bússola, altímetro e compensador de dois eixos que proporcione agilidade na coleta dos dados em campo.

Para a coleta de dados respeita-se o requerimento mínimo de 3.000 pontos por m² de modo que as feições da planta industrial fiquem perfeitamente definidas. Em cada escaneio, serão dispostas 06 esferas (no mínimo) e ou alvos (targets adesivos) de forma a servirem para controle e união das nuvens de pontos dos diferentes escaneios (posicionamento do equipamento).

A nuvem de pontos a ser gerada deverá ser em Cor Real, com câmera colorida e integrada no equipamento. As imagens de cada cena (estação, posições do scanner) deverão ter resolução mínima de 12 Mpixels e máxima de 70 Mpixels.

Os dados coletados em campo serão referenciados por coordenadas relativas com ao menos 02 pontos de conferência ou quando não por pontos fixo estruturais encontrados na área a ser levantada.

A “nuvem de pontos” será de alta densidade de pontos em cor real. Sua representação gráfica deve permitir a clara identificação das instalações e elementos especificados, a fim de permitir que as mesmas sejam utilizadas para elaboração e suporte de informação, através de softwares apropriados.

Todos os pontos de referência (targets) utilizados para posicionamento, montagem e amarração da nuvem de pontos serão preferencialmente locados a partir de uma poligonal principal (quando houver necessidade).

As atividades para o desenvolvimento deste serviço serão planejadas de forma a prevenir a ocorrência de situações que possam vir a acarretar danos ao meio ambiente e segurança dos envolvidos nos serviços, conforme normas vigentes, especificações e instruções do Cliente.

O produto final desejado do escaneamento a laser é a nuvem de pontos da área industrial especificada, com as cenas (estação, posições do scanner) configuradas e referenciada no sistema de coordenadas, com qualidade suficiente e cobertura total dos respectivos elementos objeto de escopo.

- Fotos Imersivas 360° (TruView/Bubble Views):

Junto com a varredura a laser através do levantamento tridimensional a laser, deverão ser coletadas automaticamente imagens de alta definição e resolução (mínima de 12 Mpixels e máxima de 70 Mpixels), com sistema de câmera interna no equipamento para obter Fotos Imersivas 360º (TruView/Bubble Views) georreferenciadas, realizado simultaneamente com a varredura a laser na área, correspondente ao escopo dos serviços na planta industrial.

Após a finalização do processamento, deverá ser executada a publicação das Fotos Imersivas 360° (TruView/Bubble Views), contemplando a apresentação da área total em que a varredura a laser foi executada com os respectivos pontos das tomadas de cenas (posicionamento do scanner). A divisão da área, poderá contemplar diferentes níveis, como Área Total, Áreas, Unidades, Blocos e divisas por elevações.

Assinado Eletronicamente por Flavia Alexsandra Noleto de Miranda Carvalho U.O. GECOC, Cargo Gerente Compras e Contratos em 07/02/23 as 09:38 com nº: 0878-0012-6790 e CRC 07QHK782K

Esta ferramenta permite que através de um mosaico de fotos de cada uma das estações (posições do scanner) obter medidas, coordenadas, fazer comentários e marcações através do Internet Explorer facilitando o acesso a estes dados para qualquer usuário.

As Fotos Imersivas 360° (TruView/Bubble Views) deverão ser entregues mediante o aplicativo visualizador (free/sem custos) que permita ver a posição de cada imagem numa vista 3D, e informe o ponto georreferenciados que se encontra no momento da visualização, além de permitir a extração de medidas preliminares para planejamento.

- Modelamento 3D Geométrica:

A partir dos dados coletados em campo através da varredura a laser (nuvem de pontos) da área, será elaborado a modelagem 3D geométrica parametrizada, onde será representado todos os elemento coletados em campo com a varredura a laser (nuvem de pontos).

A CONTRATADA deverá efetuar o modelamento 3D, a partir da nuvem de pontos do escaneamento representado por geometrias simples, assegurando as posições e dimensões que cada elemento levantado em campo. Os modelos 3D geométricos deverão ser produzidos nos formatos AutoDesk, a qual a contratante tem licença de uso, como: Revit, Civil 3D, Infraworks e NavisWorks e em arquivo formato IFC. A modelagem deverá ser executada conforme a necessidade de detalhamento da unidade e/ou projeto.

A finalização do modelo 3D geométrico parametrizado de todos os elementos integrados nas áreas de levantamento, onde o mesmo possibilitará a sua devida utilização dos itens escaneados, de forma a suporta os estudos de projetos e as demais tarefas de estudos de engenharia.

2.2 - MAPEAMENTO POR GEORADAR – GPR DE INTERFERÊNCIAS ENTERRADAS (TUBULAÇÕES DE GRANEL, ÁGUA, GÁS, FIBRA ÓTICA, CABO ELÉTRICO E GALERIA PLUVIAL DO PORTO DO ITQUI, LOCALIZADO EM SÃO LUÍS – MA

O Georadar, também conhecido como GPR (Ground Penetrating Radar), é um sistema eletrônico com a capacidade de investigar os terrenos e os materiais com elevado detalhe utilizando a reflexão de ondas eletromagnéticas oportunamente produzidas pelo sistema. O resultado da análise é constituído por seções verticais 2D (radargramas) que ilustram visivelmente os andamentos das descontinuidades presentes no subsolo, permitindo assim individualizar a presença de materiais metálicos, fundações de concreto, tubulações, cabos enterrados, cavidades, derrames de líquidos e anomalias de várias naturezas.

O Georadar é constituído por um transmissor de impulsos eletromagnéticos a banda larga e por um receptor. O seu funcionamento é sintetizado numa rápida sucessão de transmissão de impulsos e recepção de ondas eletromagnéticas refletidas.

A energia do impulso transmitido é distribuída em um espectro de frequência muito amplo. Quando esse impulso é aplicado à antena, só a parte da energia definida pela banda passante à antena é realmente transmitida. As características da antena (frequência central e largura de banda) determinam, portanto, o tipo de energização aplicada ao terreno e a forma real do impulso transmitido.

Assinado Eletronicamente por Flavia Alexsandra Noleto de Miranda Carvalho U.O. GECOC, Cargo Gerente Compras e Contratos em 07/02/23 as 09:38 com nº: 0878-0012-6790 e CRC 07QHK782K

A escolha da antena é essencial a depender da: (a) função das dimensões e da profundidade dos objetos refletores, (b) do objetivo da pesquisa e (c) dos parâmetros elétricos do terreno (condutividade e permeabilidade magnética).

A energia do impulso refletido será diretamente proporcional ao contraste de valor dos parâmetros físicos entre o corpo enterrado e o terreno que o contém, e à presença de uma precisa superfície de contraste. Parte da energia transmitida pela antena será, portanto, refletida pelos corpos enterrados ou pelas descontinuidades geológicas ou pedológicas eventualmente presentes: sendo assim, será recebida pela antena e registrada.

A profundidade da seção estudada depende principalmente da frequência do impulso enviado no terreno e, além disso, da duração do tempo de recepção dos "ecos" (reflexões) enviados pelas camadas do subsolo. Um tempo de recepção maior permite alcançar uma maior profundidade. Porém, a profundidade de investigação depende também da natureza do terreno.

- Imageamento Aéreo através da tecnologia de Drone/VANT:

O Drone é um veículo aéreo não tripulado (VANT) de plataforma modular. A eletrônica embarcada, seus sensores e sistema de controle estabilizam o equipamento. Seus sensores permitem o voo estabilizado em uma posição fixa ou voo autônomo para posições previamente programadas, sem intervenção do piloto.

Esta plataforma é ideal para levantamentos de infraestruturas (como torres, áreas, postes entre outros), barragens, estradas, pátio de minério, áreas urbanas e industriais, mina, pedreiras, pilhas entre outras áreas de levantamento.

Serão executadas quantas tomadas de vôos forem necessários para que a área em questão, sejam completamente cobertas com o levantamento aéreo (Drone/VANT).

Pontos de Controle (PC):

Unidades alvos denominados pontos de controle (PC) serão instalados ao longo de toda a área a ser mapeada. Estes alvos serão georreferenciados com a tecnologia de GPS e terão suas respectivas coordenadas e elevações a partir de seu rastreamento. Serão usados como referência para o posicionamento das tomadas de vôos com o Drone/VANT.

Ortofotos:

Uma Ortofoto é uma representação cartográfica, permitindo uma visualização completa da área mapeada, os quais também mostram as posições ortográficas verdadeiras dos objetos.

Nuvem de Pontos:

As nuvens de pontos representam a realidade 3D em coordenadas georreferenciadas (X, Y, Z), com um alto nível de detalhe. Numa nuvem de pontos criada por aerofotogrametria, os pontos são representados na cor real, dado que são extraídos dos pixels das imagens.

MDT – Curvas de Nível:

A partir do Modelo Digital do Terreno, com a utilização de ferramentas de interpolação, serão construídas as curvas de nível, com equidistância de 1 metro.

Desenhos 2D:

Assinado Eletronicamente por Flavia Alexsandra Noleto de Miranda Carvalho U.O. GECOC, Cargo Gerente Compras e Contratos em 07/02/23 as 09:38 com nº: 0878-0012-6790 e CRC 07QHK782K

Um desenho 2D (planta topográfica cadastral) será gerado a partir dos dados coletados em campo com todos seus respectivos limites, representando exatamente a realidade do local/área levantada e serão elaboradas com base nos dados coletados em campo com nuvem de pontos.

- Entregas:

- Mapa cartográfico em formato digital em escala 1:200 contendo a planta da área em formato AutoDesk, a qual a contratante tem licença de uso, como: Autocad, Revit, Civil 3D, Infraworks e NavisWorks e em arquivo formato IFC;
- Desenho 2D com cadastro das interferências identificadas até uma profundidade de até 3,00m com erro relativo 10% em formato AutoDesk, a qual a contratante tem licença de uso, como: Autocad, Revit, Civil 3D, Infraworks e NavisWorks, em arquivo formato IFC e formato tabela;
- Relatório técnico descritivo dos serviços apresentando os resultados.

3. JUSTIFICATIVA

O Porto do Itaqui se consolida como um dos principais portos da região do Arco Norte, que compreende os Estados de Rondônia, Amazonas, Pará, Amapá e Maranhão. No ano de 2021, a movimentação de cargas do Porto do Itaqui aumentou em 18% em relação ao ano anterior, chegando o recorde histórico de 30 milhões de toneladas de carga transportadas, confirmando um ciclo de crescimento que perdura desde 2010.

É neste contexto que o Porto do Itaqui vem investindo substancialmente em sua infraestrutura, de modo a se tornar uma alternativa atrativa aos fornecedores que escolherem esse modal para o alcance de seus clientes finais.

Recentemente A EMAP alcançou uma nova certificação para o Porto do Itaqui, a ISO 45.001, esta vai fazer com que o Porto do Itaqui aprimore a prática de um dos seus principais valores: a "Segurança: Zelamos pela vida, saúde e segurança das pessoas".

Aliado a esse cenário, para a continuidade do crescimento exposto e a consolidação do Porto do Itaqui como um dos principais portos brasileiros, faz-se necessário dentre outras ações, o aprimoramento do arquivo técnico de engenharia, dispondo de arquivos mais confiáveis e consolidados dos elementos de infraestrutura e edificações existentes no Porto do Itaqui, visa garantir a Diretoria de Engenharia e Manutenção uma melhor gestão das construções e estruturas existentes para gestão, operação e manutenção das mesmas.

Considerando que o Escaneamento 3D e Mapeamento GPR irão garantir um "*as built"* real de toda a área do Porto do Itaqui e também tubulações enterradas, obtendo o maior número possível de informações da superfície representada com maior precisão dimensional, com confiabilidade das informações levantadas em campo, representando uma melhora siginificativa na gestão das estruturas existentes e também auxiliando na compatibilização de novos projetos.

Por fim, considerando a atual gestão empreendedora e sustentável a Empresa Maranhense de Administração Portuária (EMAP), apresenta este Termo de Referência com o objetivo de contratar

Assinado Eletronicamente por Flavia Alexsandra Noleto de Miranda Carvalho U.O. GECOC, Cargo Gerente Compras e Contratos em 07/02/23 as 09:38 com nº: 0878-0012-6790 e CRC 07QHK782K

Empresa Especializada para Execução de Escaneamento 3D A laser, fotogrametria e modelagem da informação da construção para gestão e operação de edificações e estruturas; o Mapeamento por Georadar – GPR de interferências enterradas (tubulações de granel, água, gás, fibra ótica, cabo elétrico e galeria pluvial para o Porto do Itaqui, localizado em São Luís – MA.

4. SOBRE A SUSTENTABILIDADE DA CONTRATAÇÃO

Geração de efluentes:

Não haverá geração excessiva de efluentes, somente aqueles provenientes da atividade humana em processo laboral. Para tanto, havendo necessidade, a CONTRATADA deverá disponibilizar banheiros químicos na frente de serviço e na instalação do canteiro, devendo os respectivos resíduos serem destinados corretamente.

Destinação de resíduos oriundo de demolições e retiradas/entulhos:

Não haverá produção de resíduos oriundo de demolições e retiradas/entulhos.

Impactos sociais:

Não haverá impacto negativo para vizinhança (socioambiental), uma vez que o projeto em questão será realizado totalmente dentro da área de administração da EMAP, além de já haver previsto, no projeto, a destinação sustentável dos resíduos gerados. Há de se considerar que para a fase de levantamentos em campo, a equipe da CONTRATADA precisará trabalhar em áreas próximas as comunidades, devendo ser previsto técnicas de diálogo com os moradores em auxílio com o Compliance e com a Diretoria de Relações Institucionais da EMAP, a fim de garantir a qualidade na prestação do serviço. Por outro lado, é previsto um impacto socialmente positivo: a geração de novos empregos.

Impactos para a imagem da EMAP:

A EMAP, com a execução desse serviço estará contribuindo assim com sua consolidação como principal porto do Arco Norte do Brasil. Dessa forma, o projeto contribuirá para a afirmação da imagem da EMAP com sua política de gestão empreendedora e sustentável focada no potencial humano e na valorização das práticas de desenvolvimento econômico, tecnológico, ambiental e social.

5. MATRIZ DE RISCO

O inciso X, do Art. 42, da Lei 13.303/2016, conceitua Matriz de Riscos como:

Cláusula contratual definidora de riscos e responsabilidades entre as partes e caracterizadora do equilíbrio econômico-financeiro inicial do contrato, em termos de ônus financeiro decorrente de

Assinado Eletronicamente por Flavia Alexsandra Noleto de Miranda Carvalho U.O. GECOC, Cargo Gerente Compras e Contratos em 07/02/23 as 09:38 com nº: 0878-0012-6790 e CRC 07QHK782K

eventos supervenientes à contratação, contendo, no mínimo, as seguintes informações:

a) listagem de possíveis eventos supervenientes à assinatura do contrato, impactantes no equilíbrio econômico-financeiro da avença, e previsão de eventual necessidade de prolação de termo aditivo quando de sua ocorrência;

b) estabelecimento preciso das frações do objeto em que haverá liberdade das contratadas para inovar em soluções metodológicas ou tecnológicas, em obrigações de resultado, em termos de modificação das soluções previamente delineadas no anteprojeto ou no projeto básico da licitação;

c) estabelecimento preciso das frações do objeto em que não haverá liberdade das contratadas para inovar em soluções metodológicas ou tecnológicas, em obrigações de meio, devendo haver obrigação de identidade entre a execução e a solução pré-definida no anteprojeto ou no projeto básico da licitação.

Desta forma apresenta-se a Matriz de Risco elaborada, conforme ANEXO IV, no qual não foram imputados à Contratada nenhum evento de risco que gerasse taxa adicional a esta contratação.

No § 8º do Art. 81 da lei 13.303/2016, informa que "é vedada a celebração de aditivos decorrentes de eventos supervenientes alocados na matriz de riscos, como de responsabilidade da Contratada", cuja coluna de "Item Superveniente impactantes no equilíbrio econômico-financeiro" esteja classificada como "Não".

6. DA CONTRATAÇÃO E DO CONTRATO

A contratação será de acordo com o art. 42 da Lei 13.303/2016, sob regime de contratação empreitada por PREÇO UNITÁRIO e critério de julgamento MENOR PREÇO com modo de DISPUTA FECHADO, conforme disposto no § 2º, art. 52 da Lei 13.303/2016. Seguindo a legislação específica, o orçamento será sigiloso.

- Fundamento legal: INCISO I DO ARTIGO 42° DA LEI Nº 13.303/2016;
- Forma de realização da licitação: ELETRÔNICA;
- Modo de disputa: FECHADO;
- Regime de contratação: PREÇO UNITÁRIO;
- Critério de julgamento: MENOR PREÇO.

A CONTRATADA poderá aceitar nas mesmas condições contratuais, os acréscimos ou supressões que se fizerem nas obras, serviços ou compras, até 25% (vinte e cinco por cento) do valor inicial atualizado do contrato, conforme Art. 81 da Lei 13.303/2016.

Assinado Eletronicamente por Flavia Alexsandra Noleto de Miranda Carvalho U.O. GECOC, Cargo Gerente Compras e Contratos em 07/02/23 as 09:38 com nº: 0878-0012-6790 e CRC 07QHK782K

A modalidade de licitação será conforme LRE (Lei de Responsabilidade das Estatais) uma vez que se configura como serviços de engenharia e não comum. O julgamento por menor preço tem o objetivo de contratar a proposta mais vantajosa para Administração Pública.

O processo licitatório não é destinado exclusivamente à Microempresas – ME ou Empresa de Pequeno Porte – EPP, pois os valores são expressivos e incompatíveis com os referidos tipos de Pessoa Jurídica, conforme especificações da Lei Complementar nº 123/2006, art. 48, inciso I.

Não haverá reserva de cota exclusiva para Microempresas – ME ou Empresas de Pequeno Porte – EPP, pois o objeto não se trata de aquisição de bens de natureza divisível.

Informa-se que não será permitida a formação de consócio e não poderá haver subcontratação conforme item 24 deste Projeto Básico.

Informa-se ainda que para o objeto desta contratação o orçamento foi feito com base em composições próprias de acordo com bases oficiais, além de cotações no mercado, onde foram consultadas empresas tanto do Maranhão quanto de outros estados.

7. PRAZOS DE EXECUÇÃO DO SERVIÇO

O prazo previsto para a execução dos serviços objetos do contrato estão especificados na tabela abaixo:

ITEM	ESCOPO	PRAZO DE EXECUÇÃO	PRAZO DE VIGÊNCIA
01	Escaneamento 3D A laser, fotogrametria e modelagem da informação da construção para gestão e operação de edificações e estruturas	21 MESES	23 MESES
02	Mapeamento por Georadar – GPR de interferências subterrâneas	6 MESES	23 MESES

Tabela 1 – tabela com prazo de execução e de vigência de contrato

O prazo de execução será contado da data informada na ordem de serviço (O. S.) emitida pela Contratante autorizando o início das atividades.

O prazo de vigência será de 23(vinte e três) meses, a partir da data da assinatura do contrato.

8. LOCAL DE EXECUÇÃO DOS SERVIÇOS

Assinado Eletronicamente por Flavia Alexsandra Noleto de Miranda Carvalho U.O. GECOC, Cargo Gerente Compras e Contratos em 07/02/23 as 09:38 com nº: 0878-0012-6790 e CRC 07QHK782K

Os serviços serão realizados nas áreas sob administração da EMAP, no endereço: Avenida dos Portugueses s/nº, CEP 65085-370, Porto do Itaqui, São Luís, Maranhão, Brasil, conforme imagens de localização a seguir.

Figura 3 – Localização Poligonal Porto do Itaqui. Endereço: Av. dos Portugueses, s/n, Cep: 65085-370, São Luís - MA.

A região está localizada dentro de um padrão climático característico das regiões equatoriais tropicais, no qual predomina largamente as chuvas relativamente bem distribuídas durante todo ano, apresentando, no entanto, um volume maior entre os meses de novembro a junho e tendo um período de relativa estiagem entre junho a setembro. Os índices de pluviosidade média em São Luis variam de acordo com tabela abaixo:

Assinado Eletronicamente por Flavia Alexsandra Noleto de Miranda Carvalho U.O. GECOC, Cargo Gerente Compras e Contratos em 07/02/23 as 09:38 com nº: 0878-0012-6790 e CRC 07QHK782K

MÊS	PRECIPITAÇÃO TOTAL (mm)	DIAS COM CHUVA
Janeiro	156,3	14
Fevereiro	269,3	20
Março	415,5	23
Abril	416,2	23
Maio	317,7	24
Junho	154,8	23
Julho	110,6	17
Agosto	36,2	12
Setembro	7,1	6
Outubro	3,6	2
Novembro	19,6	3
Dezembro	45,9	6
Fonte: DHN – ROTEIRO COSTA NORTE		

Tabela 2 – índices de pluviosidade média em São Luis

A temperatura varia ao longo do ano entre 23ºC e 31ºC, situando-se normalmente em torno de 27ºC. Foram, no entanto, registradas temperaturas máximas e mínimas de 40ºC e 15ºC respectivamente. A unidade relativa do ar é uniformemente alta durante todo o ano, com uma média mensal variando entre 75% e 85%.

Os Ventos na área do Porto do Itaqui são predominantes os ventos NORDESTE (frequência de 25%), com as velocidades e as respectivas frequências conforme indicadas abaixo:

BEAUFORT	VELOCIDADE	FREQUÊNCIA
2	2 a 6 nós	39%
3	7 a 10 nós	31%
4	11 a 18 nós	15%
5	17 a 21 nós	1%

Tabela 3 – índices de Ventos na área do Porto do Itaqui

A maré na Baía de São Marcos tem características semidiurnas com a seguinte variação do nível d'água:

- ✓ N-MÁXIMO (previsto): + 7,10 m
- ✓ MHWS (média das preamares de sizígia): + 6,27 m
- ✓ MHWN (média das preamares de quadratura): + 5,02 m
- ✓ MSL (nível médio): + 3,43 m

Assinado Eletronicamente por Flavia Alexsandra Noleto de Miranda Carvalho U.O. GECOC, Cargo Gerente Compras e Contratos em 07/02/23 as 09:38 com nº: 0878-0012-6790 e CRC 07QHK782K

- ✓ NR (nível de redução): + 0,00 m
- ✓ N. MÍNIMO (previsto): - 0,30 m
- ✓ Os referidos níveis são em relação ao Nível de Redução (NR) da D.H.N. - M.M.

As correntes na Baía de São Marcos (região estuarina), sendo que a circulação de suas águas é definida pela variação de maré ocorrente no local. Os valores máximos de correntes hidrodinâmicas ocorrem aproximadamente 3 horas após a preamar nas vazantes e a baixa-mar das enchentes, enquanto os valores mínimos das correntes ocorrem próximo às estofas de maré. Outra característica estuarina é a presença de marés reversas. Durante as vazantes as correntes apresentam direção Norte e Nordeste e, após as estofas, invertem suas direções para Sul e Sudoeste.

Na bacia de evolução, as velocidades apresentam-se em média como mostrado abaixo:

- ✓ Enchente de sizígia 4,3 nós (7,95 km/h)
- ✓ Vazante de sizígia 3,7 nós (6,85 km/h)
- ✓ Enchente de quadratura 5,1 nós (9,45 km/h)
- ✓ Vazante de quadratura 4,2 nós (7,80 km/h)

No canal de acesso, as velocidades das correntes na enchente (a 5 metros de profundidade) são apresentadas abaixo:

- ✓ Sizígia 5,65 nós (10,45 km/h)
- ✓ Quadratura 2,50 nós (4,65 km/h)

As ondas na região são geradas por ventos locais, podendo alcançar alturas correspondentes a uma altura significativa, Hs, de 1,10 m. O período correspondente é de 6 segundos.

A densidade da água do mar varia de 1.010 g/l (baixa-mar no período seco) a 1.019 g/l (preamar no período chuvoso).

9. CRONOGRAMA DE EXECUÇÃO

O cronograma deste objeto deverá seguir as etapas descritas na tabela 04 a seguir.

Assinado Eletronicamente por Flavia Alexsandra Noleto de Miranda Carvalho U.O. GECOC, Cargo Gerente Compras e Contratos em 07/02/23 as 09:38 com nº: 0878-0012-6790 e CRC 07QHK782K

ESCANEAMENTO 3D																					
SERVIÇO/MÊS	1	2	3	4	5	6	7	8	9	10	11	12	13	14	15	16	17	18	19	20	21
Mobilização	X																				
Fotogametria	X	X																			
Levantamento Tridimensional a Laser			X	X	X	X	X	X													
Processamento - Tratamento da Nuvem									X	X	X	X	X	X	X	X					
Fotos Imersivas 360°																X					
Modelagem 3D geométrico																X	X	X	X	X	X
Desmobilização																					X

MAPEAMENTO GPR																					
SERVIÇO/MÊS	1	2	3	4	5	6	7	8	9	10	11	12	13	14	15	16	17	18	19	20	21
Mobilização	X																				
Levantamento de Campo com Georadar	X	X																			
Processamento dos dados coletados em		X	X	X																	
Elaboração dos desenhos 2D (georeferenciado)				X	X																
Elaboração do Relatório Técnico conclusivo						X															
Desmobilização						X															

Tabela 4 – cronograma de execução dos serviços.

10. SAÚDE, SEGURANÇA, MEIO AMBIENTE, PRIVACIDADE DE DADOS E SEGURANÇA DA INFORMAÇÃO

ORIENTAÇÕES RELATIVAS À SEGURANÇA

As orientações a seguir deverão ser seguidas no início e ao longo de todo o Contrato.

Requisitos Legais e/ou Normativos Internos: Portaria nº 3.214/78/TEM; Procedimentos e Normas Internas EMAP/Porto do Itaqui; Código de Trânsito Brasileiro - CTB.

CONDUÇÃO DE VEÍCULOS AUTOMOTORES

a) Apresentar cópia da Habilitação de todos os condutores de veículo, conforme categoria dos veículos a serem conduzidos;

b) Cumprimento das Regras de Trânsito do Itaqui;

c) Todos os veículos deverão ser identificados com logomarca da empresa nas laterais do veículo;

d) Os veículos deverão passar por inspeções e manutenções periódicas;

e) Todos os veículos que estiverem transportando carga com excesso lateral e longitudinal deverão ser conduzidos com escolta;

Assinado Eletronicamente por Flavia Alexsandra Noleto de Miranda Carvalho U.O. GECOC, Cargo Gerente Compras e Contratos em 07/02/23 as 09:38 com nº: 0878-0012-6790 e CRC 07QHK782K

f) Todos os veículos deverão passar por inspeção antes de acessar a área operacional para verificação de regularidade;

g) Nos canteiros de obras - deverá ser instalada sinalização de trânsito no entorno da obra a fim de orientar os motoristas sobre as condições das vias e regulamentar a velocidade permitida para a via;

h) Elaborar procedimento específico para condução dos veículos e treinar os condutores de veículos no mesmo;

i) Deverá ser elaborado inventário dos veículos, além de plano de manutenção preventiva;

j) Não transportar carga dentro da cabine do veículo;

k) Realizar treinamento interno de direção defensiva EMAP.

OPERAÇÃO DE EQUIPAMENTOS MÓVEIS

a) Utilizar os EPI's específicos para a função e riscos da atividade, atendendo aos requisitos da NR 06;

b) Apresentar cópia da Habilitação de todos os operadores de equipamentos móveis;

c) Os exames médicos deverão ser realizados conforme PCMSO da empresa e exposição ocupacional dos empregados;

d) Cumprimento das Regras de Ouro no Trânsito do Itaqui;

e) Todos os equipamentos móveis deverão estar identificados com logomarca da empresa nas laterais do equipamento;

f) Os equipamentos de transporte de carga deverão ter sua capacidade indicada no próprio equipamento;

g) Os equipamentos deverão passar por inspeções e manutenções periódicas;

h) Uso obrigatório de giroflex e sinal sonoro de ré;

i) Todos os veículos ou máquinas que estiverem transportando carga com excesso lateral ou longitudinal deverão ser conduzidos com escolta;

j) Os operadores deverão cumprir sinalização interna do Porto do Itaqui;

k) Os condutores deverão portar o crachá de identificação de operador;

l) Todos os equipamentos deverão passar por inspeção antes de acessar a área operacional para verificação de regularidade;

m) Deverá ser elaborado inventário dos equipamentos móveis e semimóveis, além de plano de manutenção preventiva;

n) Apresentar certificado que comprove a qualificação profissional para a operação de equipamentos.

ATIVIDADES E OPERAÇÕES PERIGOSAS (PERICULOSIDADE) ENVOLVENDO EXPOSIÇÃO A ENERGIA ELÉTRICA

Assinado Eletronicamente por Flavia Alexsandra Noleto de Miranda Carvalho U.O. GECOC, Cargo Gerente Compras e Contratos em 07/02/23 as 09:38 com nº: 0878-0012-6790 e CRC 07QHK782K

a) Utilizar os EPI's específicos para a função e riscos da atividade, atendendo aos requisitos da NR 06;

b) Apresentar certificado dos empregados em comprovação de qualificação profissional para realização de atividades envolvendo eletricidade;

c) Apresentar certificado do curso de NR-10 dos empregados envolvidos com atividades com eletricidade;

d) Apresentar prontuário elétrico e laudo de aterramento;

e) Elaboração de procedimento específico para as atividades de elétrica e treinar os executantes no mesmo;

f) Aterramento do container.

TRABALHO PRÓXIMO A VALAS, TALUDES OU PILHAS

a) Utilizar os EPI's específicos para a função e riscos da atividade, atendendo aos requisitos da NR 06;

b) Os exames médicos deverão ser realizados conforme PCMSO da empresa e exposição ocupacional dos empregados;

c) Deve ser realizada a avaliação de estabilidade do material antes de realizar atividades próximos a taludes;

d) Adoção de escoramento - Seguir as recomendações da RTP 03/ NR18 - escavações, fundações e desmonte de rochas;

e) Adoção de proteção contra quedas de pessoas / materiais;

f) Deverá ser instalado sistema de guarda-corpo fixo no perímetro das valas ou taludes;

g) Para acesso das valas ou taludes deverá ser utilizada escada de acesso;

h) Elaboração de procedimento específico para atividades nessas circunstâncias e treinamentos dos empregados no mesmo.

RISCO DE ATAQUE DE ANIMAIS E INSETOS

a) Utilizar os EPI's específicos para a função e riscos da atividade, atendendo aos requisitos da NR 06;

b) Os exames médicos deverão ser realizados conforme PCMSO da empresa e exposição ocupacional dos empregados;

c) É indispensável que todas as atividades sejam previamente planejadas e executadas conforme os procedimentos de segurança, todas as situações que não forem previstas nos procedimentos de segurança deverão ser tratadas pelo SESMT da empresa em conjunto com a segurança da EMAP;

d) Uso de EPI's adequados (Ex.: Coturnos/perneiras para proteção das pernas, etc);

e) Uso de repelentes pelos empregados;

f) Todos os empregados deverão estar com suas vacinas em dia;

Assinado Eletronicamente por Flavia Alexsandra Noleto de Miranda Carvalho U.O. GECOC, Cargo Gerente Compras e Contratos em 07/02/23 as 09:38 com nº: 0878-0012-6790 e CRC 07QHK782K

g) A empresa deverá manter equipamentos e dispositivos de primeiros socorros, além de pessoas treinadas para o caso de emergências durante as atividades;

h) Deverá disponibilizar meios eficientes para comunicação, a fim de atender às exigências do plano de emergência;

i) Os colaboradores deverão ser orientados a não intervirem contra os animais peçonhentos encontrados nos locais das atividades, pois este é um papel do corpo de bombeiros;

j) Deverá ser realizado treinamento sobre animais peçonhentos para todos os colaboradores;

k) Os colaboradores que executarem atividades a céu aberto deverão receber protetor solar;

l) Deverá ser disponibilizado banheiros químicos a serem dispostos a no máximo 150 metros de distância das frentes de serviço.

CONTATO COM AGENTES BIOLÓGICOS

a) Utilizar os EPI's específicos para a função e riscos da atividade, atendendo aos requisitos da NR 06;

b) Os exames médicos deverão ser realizados conforme PCMSO da empresa e exposição ocupacional dos empregados;

c) É indispensável que todas as atividades sejam previamente planejadas e executadas conforme os procedimentos de segurança, todas as situações que não forem previstas nos procedimentos de segurança deverão ser tratadas pelo SESMT da empresa em conjunto com a segurança da EMAP.

EXPOSIÇÃO A POEIRA, PARTICULADOS, RUÍDO OU UMIDADE

a) Utilizar os EPI's específicos para a função e riscos da atividade, atendendo aos requisitos da NR 06;

b) Os exames médicos deverão ser realizados conforme PCMSO da empresa e exposição ocupacional dos empregados;

c) É indispensável que todas as atividades sejam previamente planejadas e executadas conforme os procedimentos de segurança, todas as situações que não forem previstas nos procedimentos de segurança deverão ser tratadas pelo SESMT da empresa em conjunto com a segurança da EMAP;

d) Avaliação ambiental para a função;

e) Implantar Programa de Proteção Respiratória;

f) Em pátios abertos, onde não haja pavimentação, deverá haver umectação das vias de acesso, a fim de eliminar a emissão de particulados;

g) Implantar Programa de Conservação Auditiva;

h) Para realização de atividades com exposição à água, deverá ser considerada a necessidade do uso de roupas especiais, que o proteja os colaboradores contra umidade.

Assinado Eletronicamente por Flavia Alexsandra Noleto de Miranda Carvalho U.O. GECOC, Cargo Gerente Compras e Contratos em 07/02/23 as 09:38 com nº: 0878-0012-6790 e CRC 07QHK782K

TRABALHO PRÓXIMO A ÁGUA (PIER, CAIS, ETC.)

a) Utilizar os EPI's específicos para a função e riscos da atividade, atendendo aos requisitos da NR 06 (Uso obrigatório de colete salva-vidas);

b) É indispensável que todas as atividades sejam previamente planejadas e executadas conforme os procedimentos de segurança, todas as situações que não forem previstas nos procedimentos de segurança deverão ser tratadas pelo SESMT da empresa em conjunto com a segurança da EMAP;

c) Proteção contra quedas;

d) Uso de bota de segurança sem cadarço quando de exposição do risco de queda de homem ao mar.

HAVERÁ USO DE ENERGIA ELÉTRICA PARA EXECUÇÃO DO OBJETO DO CONTRATO

a) Cumprir as exigências da EMAP;

b) Realizar ligação somente com autorização prévia da EMAP;

c) Informar qualquer alteração ao longo do contrato;

d) O gerador deve permanecer aterrado enquanto estiver em uso;

e) Entrada de energia para o container;

f) Aterramento para o container.

TEMPO DE EXECUÇÃO DO CONTRATO SERÁ SUPERIOR A 60 DIAS

a) Apresentar PGR, PCMAT / PCA / PPR / PCMSO / LAUDO ERGONÔMICO / PAE de acordo com as características da atividade do contrato, CNAE da empresa e número de empregados;

b) Realizar a divulgação dos procedimentos internos EMAP;

c) Atender ao disposto na NR 05;

d) Apresentar dados estatísticos até o 2º dia útil de cada mês subsequente através de seu fiscal de Contrato EMAP;

e) A empresa deverá dimensionar seu SESMT conforme NR 04 da Portaria 3.214 de 08 de junho de 1978 do MTE e registrá-lo na SRTE;

f) A empresa com seus representantes da liderança e SESMT deverão participar dos treinamentos e reuniões de segurança que forem convocados.

HÁ ALGUMA INFORMAÇÃO COMPLEMENTAR QUE VOCÊ CONSIDERA IMPORTANTE

a) TODOS os empregados deverão ser treinados no PROAPI (Programa de Ambientação do Porto do Itaqui);

b) As pessoas que forem acessar as instalações da EMAP deverão atender ao descrito na Portaria 130/2014, referente ao uso de calçado nas áreas administrativas da EMAP e Portaria 129/2014, referente à utilização de EPI na área operacional;

c) Todo e qualquer fornecedor, cliente ou qualquer que seja a modalidade de pessoas que não façam parte do contrato e tiverem necessidade de adentrar a área operacional, deverão ter

Assinado Eletronicamente por Flavia Alexsandra Noleto de Miranda Carvalho U.O. GECOC, Cargo Gerente Compras e Contratos em 07/02/23 as 09:38 com nº: 0878-0012-6790 e CRC 07QHK782K

autorização do fiscal EMAP e receber informações do setor de segurança da contratada ou da EMAP dos procedimentos internos do Porto do Itaqui;

d) Será necessário fazer uso de Drone no auxílio do escaneamento 3D.

ORIENTAÇÕES RELATIVAS A MEIO AMBIENTE

As orientações a seguir deverão ser seguidas no início do contrato e/ou durante a obra ou serviço.

REQUISITOS APLICAVÉIS AO CONTROLE AMBIENTAL

Para atividades desenvolvidas dentro das áreas administradas pela EMAP, incluindo canteiro de obras, os contratados devem observar os seguintes requisitos:

A) Gerais:

A.1) Conhecer e cumprir a Política do Sistema de Gestão Ambiental da EMAP, disponível na internet no endereço: https://www.portodoitaqui.ma.gov.br/emap/missao-visao-valores;

A.2) A contratada adotará todos os controles e proteção ambiental necessários ao atendimento da legislação ambiental vigente nos níveis federal, estadual e local e dos requisitos ambientais aplicáveis;

A.3) A contratada será responsável perante os Órgãos do Poder Público e terceiros, por eventuais danos causados ao meio ambiente, resultantes da execução da atividade objeto deste contrato;

A.4) A contratada atenderá a todos os requisitos aplicáveis à atividade objeto do contrato constantes das normas e padrões do Sistema de Gestão Ambiental (SGA) da EMAP, incluindo procedimentos e registros que podem ser acessados no link: https://www.portodoitaqui.ma.gov.br/emap/gestao/meioambiente#saude

A.5) A contratada deverá prever e garantir a adequação dos recursos necessários ao atendimento dos requisitos ambientais estabelecidos, incluindo treinamentos de empregados para as questões ambientais;

A.6) A contratada deverá informar, imediatamente, à EMAP (Fiscal do Contrato) as ocorrências de não-atendimento aos requisitos ambientais estabelecidos acima, além de estabelecer a comunicação através do fluxo de comunicação de ocorrência pelos contatos 3231-7444 / 98454-9662;

A.7) Em caso de acidente com o equipamento que implique na contaminação de solo/água, a contratada deverá remediar o dano causado e informar imediatamente a EMAP, através dos contatos de emergências 3231-7444 / 98454-9662, devendo agir de forma proativa a fim de evitar eventuais contaminações por gotejamento de óleo no solo e no mar através de seus equipamentos ou na operação de abastecimento de equipamentos;

A.8) A supressão de vegetação deverá ser autorizada pelos órgãos competentes, bem como as motosserras devem estar registradas no órgão estadual competente e no IBAMA. Qualquer atividade nesse sentido deve ser previamente alinhada com o setor de Meio Ambiente da EMAP;

A.9) Em atendimento ao SGA, a EMAP fará inspeções e auditorias ambientais periódicas nas instalações e atividades da contratada para verificar o atendimento aos requisitos estabelecidos. A

Assinado Eletronicamente por Flavia Alexsandra Noleto de Miranda Carvalho U.O. GECOC, Cargo Gerente Compras e Contratos em 07/02/23 as 09:38 com nº: 0878-0012-6790 e CRC 07QHK782K

contratada deverá fornecer as informações necessárias ao desenvolvimento destas inspeções e auditorias;

A.10) A contratada deverá ser responsável pela manutenção das estruturas, de sua propriedade ou disponibilizadas pela EMAP, localizadas dentro das unidades operacionais. Tais atividades deverão ocorrer mediante da validação Assinado Eletronicamente por Juliana Nogueira de Holanda U.O. COAMB, Cargo Técnico Portuário em 25/10/22 as 11:00 com nº: 0930-0009-5372 e CRC 25XZG487C da COAMB e/ou de outros setores competentes conforme procedimentos internos.

A.11) Qualquer empresa que atue na área primária deve estar credenciada no Procedimento EMAP PC-57: CREDENCIAMENTO DE EMPRESAS PARA PRESTAÇÃO DE SERVIÇOS NO PORTO DO ITAQUI. Os principais requisitos aplicáveis ao controle ambiental relativos à Efluentes e Águas, Efluentes Oleosos, Emissões Atmosféricas, Resíduos Sólidos, Produtos Químicos e Transportes são apresentados a seguir:

B) Efluentes e Águas:

As ações a seguir descrevem como deve ser realizado o controle operacional ambiental dos efluentes e águas nas áreas da EMAP:

B.1) Nenhum tipo de efluente deverá ser direcionado para corpos receptores (lagoa, rio, mar, entre outros) ou para a rede de drenagem pluvial, sem ser previamente consultado do setor de Meio Ambiente da EMAP;

B.2) Os efluentes sanitários gerados em banheiros químicos devem ser coletados e direcionados para tratamento em sistemas que atinjam os níveis estipulados pela legislação pertinente, sendo local adequado e licenciado, e apresentar certificado de destinação do resíduo.

B.3) Efluentes provenientes de chuveiros, pias e tanques, também são considerados efluentes sanitários ou eventualmente industriais, e como tal necessitam de tratamento;

B.4) Instalações que possuam cozinhas e/ou refeitórios devem ter seus efluentes direcionados para a caixa de gordura antes de passarem pelo sistema de tratamento adotado;

B.5) Quando possível, o consumo de água também deverá ser monitorado e informado mensalmente à EMAP; B.6) Deve ser priorizado o reuso de água, quando a atividade permitir, visando reduzir o consumo de água nova;

C) Efluentes Oleosos:

C.1) Todo efluente oleoso deve ser estocado em local coberto, estanque e com contenção adequada ao volume armazenado para que não ocorram vazamentos no solo, e deve ser direcionado para o tratamento e disposição adequada conforme orientação da EMAP;

C.2) Efluentes de características diferentes daqueles aqui comentados, devem ter seu tratamento específico, definido em conjunto com a área de Meio Ambiente da EMAP;

C.3) A empresa responsável pela construção de bacias/caixas de contenção de efluentes oleosos, deverá realizar testes hidráulicos para verificação de estanqueidade e escoamento do efluente.

D) Emissões Atmosféricas:

Assinado Eletronicamente por Flavia Alexsandra Noleto de Miranda Carvalho U.O. GECOC, Cargo Gerente Compras e Contratos em 07/02/23 as 09:38 com nº: 0878-0012-6790 e CRC 07QHK782K

D.1) As emissões atmosféricas de gases ou material particulado de fontes fixas, móveis ou pontuais devem ser evitadas/controladas garantindo conformidade com a legislação ambiental vigente;

D.2) Os veículos movidos a diesel deverão garantir o cumprimento dos limites de emissão de fumaça preta conforme disposto na Portaria IBAMA nº 85 de 1996, devendo passar por monitoramento para medição de fumaça preta. A COAMB efetua o controle de fumaça preta dos veículos de sua responsabilidade direta e indireta, assim, será solicitado, quando couber, duas vezes ao ano evidencias da execução do controle pela contratada;

D.3) As atividades que envolvem movimentação de terra, transporte de granéis, manuseio ou estocagem de materiais pulverulentos ou quaisquer outras atividades geradoras de emissão de poeira/particulados deverão ser controladas por meio de enclausuramento, umectação, aspersão de água, uso de aglomerantes ou supressores de poeira, sistema de despoeiramento ou outras formas adequadas de controle de emissões;

E) Controle Operacional Ambiental de Gestão de Resíduos Sólidos, líquidos Industriais e Domésticos

E.1) Controlar a geração de resíduos (conhecer a quantidade gerada e sua destinação), procedendo sua gestão em conformidade com as práticas da Gestão de Resíduos da EMAP estimulando a maximização da reutilização e da reciclagem e a disposição final adequada dos resíduos gerados;

E.2) Evitar a contaminação do solo, das águas superficiais e das águas subterrâneas, utilizando-se da segregação rigorosa dos resíduos e de procedimentos que proporcionem que o manuseio, o acondicionamento, o armazenamento, o transporte e a disposição final dos resíduos sejam realizados adequadamente;

E.3) Em caso de vazamento, sempre possuir um kit de emergência ambiental e realizar o fluxo de emergência 3231-7444 / 98454-9662;

e.3.1) Praticar a coleta seletiva e evitar a disposição de resíduos de qualquer natureza no solo;

e.3.2) Os coletores de resíduos de responsabilidade da EMAP são para uso dos usuários do Porto do Itaqui, não sendo permitido o uso de empresas. Cada contratada deve dispor de coletores em tamanho e quantidade suficientes para a execução do objeto contratado.

e.3.3) Utilizar para o acondicionamento de óleo ou graxa ou outro resíduo contaminado com óleo, coletores identificados com tampa em bom estado de conservação, sem ferrugem ou amassados e com a identificação adequada, como por exemplo: tambores, containers, tanques, entre outros;

e.3.4) Utilizar veículo apropriado para cada tipo/categoria de resíduos e em boas condições de operação;

e.3.5) Caso seja de responsabilidade da contratada dar disposição final aos resíduos gerados nos serviços, apresentar ao fiscal do contrato as alternativas escolhidas, antes do início dos serviços, para que as mesmas Assinado Eletronicamente por Juliana Nogueira de Holanda U.O. COAMB, Cargo Técnico Portuário em 25/10/22 as 11:00 com nº: 0930-0009-5372 e CRC 25XZG487C sejam incluídas no processo de homologação das empresas destinatárias de resíduos da EMAP;

Assinado Eletronicamente por Flavia Alexsandra Noleto de Miranda Carvalho U.O. GECOC, Cargo Gerente Compras e Contratos em 07/02/23 as 09:38 com nº: 0878-0012-6790 e CRC 07QHK782K

e.3.6) Caso seja de responsabilidade da contratada das disposição final dos resíduos gerados nos serviços, este deverá manter registros e documentações referentes a esta disposição, e disponibiliza-las à EMAP, quando solicitado;

e.3.7) Para o gerenciamento dos resíduos – etapas de transporte e destinação de resíduos – a empresa deverá ser devidamente habilitada e para execução de atividades na área primária do Porto do Itaqui deve ser, também, credenciada no Procedimento EMAP PC-57: CREDENCIAMENTO DE EMPRESAS PARA PRESTAÇÃO DE SERVIÇOS NO PORTO DO ITAQUI

F) Produtos Químicos:

As orientações a seguir descrevem diretrizes e critérios para eliminar, controlar e/ou minimizar os riscos de acidentes às pessoas, ao meio ambiente e ao patrimônio decorrentes do acondicionamento, transporte, armazenamento, manuseio, uso e pós-uso de produtos químicos. A EMAP também define os produtos químicos proibidos para aquisição no âmbito de suas unidades operacionais, das empresas controladas e coligadas, conforme Procedimento EMAP-PC 110 MOVIMENTAÇÃO E ARMAZENAMENTO DE CARGAS PERIGOSAS E PRODUTOS QUÍMICOS.

F.1) Deve ser informado ao representante da EMAP os produtos químicos utilizados no trabalho, de maneira que possam pôr em prática programas eficazes de proteção dos trabalhadores contra o perigos provocados pelos produtos químicos.

F.2) O fornecedor deve prover a Ficha de Informação de Segurança de Produtos Químicos – FISPQ, seguindo requisitos estabelecidos em normas.

F.3) Os produtos químicos devem ser acondicionados e transportados considerando os requisitos definidos na FISPQ;

F.4) O transporte de produtos químicos perigosos deve ser acompanhado da respectiva Ficha de Emergência;

F.5) A prática de rotulagem deverá ser adotada em todas as embalagens, contêineres e tanques de armazenagens, conforme considerado apropriado por padrões nacionais ou internacionais. Esta rotulagem deverá identificar claramente o produto transportado;

F.6) As embalagens utilizadas no transporte terrestre de produtos perigosos deverão ser certificadas por Organismos de Certificação de Produtos (OCP), acreditados pelo INMETRO ou outras organizações acreditadoras;

F.7) O transporte terrestre de produtos perigosos deve atender aos requisitos especificados em legislação;

F.8) Os veículos ou equipamentos a serem utilizados, devem estar devidamente identificados quanto aos produtos transportados. Assinado Eletronicamente por Juliana Nogueira de Holanda U.O. COAMB, Cargo Técnico Portuário em 25/10/22 as 11:00 com nº: 0930-0009-5372 e CRC 25XZG487C

F.9) Os produtos químicos perigosos devem ser armazenados conforme requisitos estabelecidos em legislação, definidos pelo fornecedor e por procedimentos internos da EMAP;

F.10) Todo o pessoal envolvido no manuseio de produtos químicos deve receber capacitação específica, considerando os requisitos especificados na FISPQ. Evidencias de treinamentos serão solicitadas anualmente conforme procedimento interno;

Assinado Eletronicamente por Flavia Alexsandra Noleto de Miranda Carvalho U.O. GECOC, Cargo Gerente Compras e Contratos em 07/02/23 as 09:38 com nº: 0878-0012-6790 e CRC 07QHK782K

F.11) A área de manuseio de produtos químicos deve estar protegida e devidamente sinalizada para evitar acidentes;

F.12) Para tratamento e disposição de produtos, restos dos produtos e embalagem usadas considerar os requisitos especificados na FISPQ.

F.13) Abastecimento de combustível de veículos, máquinas e equipamentos deverá ocorrer com caminhão comboio devidamente sinalizado, equipado com itens e dispositivos de segurança e de controle ambiental para execução da atividade. O caminhão deverá estar habilitado, assim como os envolvidos no abastecimento. Para abastecimento de pequeno volume (até 50 litros) devem ser utilizados dispositivos adequados que visem a segurança da atividade.

G) Transporte de carga geral

As ações a seguir descrevem como deve ser realizado o controle operacional ambiental do transporte de carga geral nas áreas da EMAP:

G.1) Para veículos movidos a óleo Diesel: deve ser comprovada a criação e implementação (treinamentos) do Programa Interno de Autofiscalização da Correta Manutenção da Frota quanto a Emissão de Fumaça Preta (Ver item D.2);

G.2) Apresentação de cópias das licenças e/ou certificados necessários de acordo com o Órgão Ambiental local para o transporte da carga perigosa;

H) A obra ou serviço que utilizar insumos como pedra, areia, brita, madeira, agua bruta e agua potável deve apresentar um documento informando a origem do insumo.

ORIENTAÇÕES RELATIVAS À SAÚDE

As orientações a seguir deverão ser seguidas no início do contrato e/ou durante a obra ou serviço.

As documentações de saúde são: PCMSO - Programa de Controle Médico de Saúde Ocupacional e ASOs - Atestados de saúde ocupacional dos trabalhadores.

ORIENTAÇÕES RELATIVAS A PRIVACIDADE DE DADOS

A contratada deverá assegurar que o acesso e tratamento de dados pessoais dos representantes da contratante (EMAP), inclusive dos representantes da fiscalização, se dará exclusivamente para a execução do contrato, devendo resguardá-los de acessos indevidos e incidentes e, ao final da vigência do contrato, deverá providenciar a eliminação destes de sua base de dados.

ORIENTAÇÕES RELATIVAS A SEGURANÇA DA INFORMAÇÃO

Não há recomendações por parte da Gerência de Tecnologia da Informação - GETIN para essa contratação, podendo ser dado prosseguimento ao processo.

11. SANÇÕES ADMINISTRATIVAS

Assinado Eletronicamente por Flavia Alexsandra Noleto de Miranda Carvalho U.O. GECOC, Cargo Gerente Compras e Contratos em 07/02/23 as 09:38 com nº: 0878-0012-6790 e CRC 07QHK782K

Conforme Art. 83. da Lei 13.303/2016, a inexecução total ou parcial do Contrato, ou o descumprimento de qualquer dos deveres elencados no Edital e no Contrato, sujeitará a Contratada, garantida a prévia defesa, e sem prejuízo da responsabilidade civil e criminal, às penalidades de:

a) Advertências/Notificações;
b) Multas;
c) Suspensão temporária de participação em licitação e/ou Impedimento de contratar com a EMAP.

Quanto a alínea a) a "advertência/notificações" poderá ser aplicada por qualquer irregularidade contratual, por meio de Termo de Notificação emitido pela Fiscalização da EMAP. Após a terceira advertência, a fiscalização abrirá processo administrativo com solicitação de aplicação de Sanção Administrativa previstas nas alíneas "b" ou "c".

Quanto a alínea b) Multa compensatória incidente por dia ou por ocorrência, até o limite de 10% (dez por cento) do valor total do Contrato, recolhida no prazo máximo de 30 (trinta) dias corridos, através de depósito bancário identificado em favor da CONTRATANTE, contados a partir do recebimento da comunicação oficial, segundo graduação informada na Tabela a seguir:

Grau	Multa
01	0,01% por dia e/ou ocorrência sobre o valor da etapa em que a infração foi constatada.
02	0,03% por dia e/ou ocorrência sobre o valor da etapa em que a infração foi constatada.
03	0,05% por dia e/ou ocorrência sobre o valor da etapa em que a infração foi constatada.

Tabela 5: Grau e percentual da multa

Para os casos em que as infrações precedem a emissão da Ordem de Serviço ou que impactem no contrato com um todo, a multa será calculada sobre o valor da etapa de maior relevância financeira do objeto, conforme os percentuais atribuídos a cada grau de infração descritos nas tabelas 5 e 6.

A Tabela mostra a relação entre as obrigações da Contratada e a graduação da multa em caso de descumprimento da respectiva obrigação.

Pontos de responsabilidade da Contratada	Grau	Apuração
Manter, durante a vigência do Contrato as mesmas condições que propiciaram a sua habilitação e classificação no processo licitatório, em especial a equipe técnica, indicada para fins de capacitação técnico-profissional, admitindo-se a substituição por profissionais de experiência	01	0,01% por dia, a contar da comunicação oficial.

Assinado Eletronicamente por Flavia Alexsandra Noleto de Miranda Carvalho U.O. GECOC, Cargo Gerente Compras e Contratos em 07/02/23 as 09:38 com nº: 0878-0012-6790 e CRC 07QHK782K

equivalente ou superior, desde que aprovada pela Fiscalização da EMAP.		
Elaborar e apresentar, os RELATÓRIOS DE TOPOGRAFIA para avaliação da FISCALIZAÇÃO da EMAP, os quais deverão abordar, de forma clara, completa e integral as especificações descritas neste Termo e/ou nas Reuniões de Entendimento de Escopo.	03	0,05% por dia de atraso, a contar da comunicação oficial.
Elaborar e apresentar, os RELATÓRIOS DE SONDAGEM para avaliação da FISCALIZAÇÃO da EMAP, os quais deverão abordar, de forma clara, completa e integral as especificações descritas neste Termo e/ou nas Reuniões de Entendimento de Escopo.	03	0,05% por dia de atraso, a contar da comunicação oficial.
Elaborar e apresentar, os PROJETOS CONCEITUAIS para avaliação da FISCALIZAÇÃO da EMAP, os quais deverão abordar, de forma clara, completa e integral as especificações descritas neste Termo e/ou nas Reuniões de Entendimento de Escopo.	03	0,05% por dia, a contar da comunicação oficial.
Elaborar e apresentar, os PROJETOS EXECUTIVOS para avaliação da FISCALIZAÇÃO da EMAP, os quais deverão abordar, de forma clara, completa e integral as especificações descritas neste Termo e/ou nas Reuniões de Entendimento de Escopo.	03	0,05% por dia, a contar da comunicação oficial.
Facilitar o pleno exercício das funções da Fiscalização.	02	0,03% por ocorrência.
Após a emissão da Ordem de Serviço, no prazo máximo de 15 (quinze) dias, providenciar a ART/RRT no CREA/CAU do(s) profissional(is) responsável(is) pelos serviços que serão executados, entregando uma via de cada anotação à Fiscalização e outra aos profissionais mobilizados. Estes comprovantes são indispensáveis para o início dos serviços por parte dos profissionais mobilizados.	02	0,03% por dia, a contar da comunicação oficial.
	02	0,03% por

Assinado Eletronicamente por Flavia Alexsandra Noleto de Miranda Carvalho U.O. GECOC, Cargo Gerente Compras e Contratos em 07/02/23 as 09:38 com nº: 0878-0012-6790 e CRC 07QHK782K

Entregar os documentos de Saúde e Segurança, Meio Ambiente e do planejamento dos serviços dentro do prazo estabelecido neste Termo de Referência.		dia, a contar da comunicação oficial. Neste caso, será considerado o % sobre todo o contrato.
Participar das reuniões Coordenação/Gestão dos Serviços.	01	0,01% por dia, a contar da identificação do vício através de comunicação oficial.
Manter o preposto do contrato e a equipe técnica que está ocupada na elaboração dos Relatórios e Projetos, disponível na Poligonal do Porto do Itaqui (em local a ser definido pela fiscalização) até a finalização das atividades que estiverem sendo desenvolvidas.	03	0,05% por dia, a contar da notificação oficial
Cumprir as normas de Saúde, Segurança do Trabalho e Meio Ambiente.	03	0,05% por dia, a contar da notificação oficial
Entregar os documentos de planejamento dos serviços, inclusive cronograma em MS-PROJECT, Curva S dos serviços e cronograma de desembolso físico-financeiro.	03	0,05% por dia, a contar da notificação oficial

Tabela 6: Pontos de Responsabilidade da Contratada

O descumprimento reiterado das disposições das obrigações da CONTRATADA e a manutenção da CONTRATADA em situação irregular perante suas obrigações fiscais, trabalhistas e previdenciárias implicará rescisão do Contrato, sem prejuízo da aplicação das penalidades aqui previstas e demais cominações legais.

A aplicação da multa moratória, após regular processo administrativo, não impede que a EMAP rescinda o Contrato e aplique as outras sanções cabíveis, descritas nas alíneas a) e c).

Quanto a alínea c) A "Suspensão temporária de participação em licitação e impedimento de contratar com a EMAP" pelo prazo de até 02 (dois) anos. Serão motivos suficientes para emissão de penalidade disposta na alínea c:

- Abandono do contrato por um período superior a 30 dias;
- Falsificação de qualquer documentação de comprovação de condições de habilitação identificada em qualquer fase do contrato.

A Contratada que for sancionada conforme alínea c) será declarada como inidônea para licitar ou contratar com a EMAP e permanecerá nesta condição enquanto perdurarem os motivos determinantes da punição ou até que seja promovida a reabilitação perante a EMAP, que será

Assinado Eletronicamente por Flavia Alexsandra Noleto de Miranda Carvalho U.O. GECOC, Cargo Gerente Compras e Contratos em 07/02/23 as 09:38 com nº: 0878-0012-6790 e CRC 07QHK782K

concedida sempre que a Contratada ressarcir a Administração pelos prejuízos resultantes e/ou depois de decorrido o prazo da sanção aplicada.

As multas poderão ser aplicadas cumulativamente, caso um mesmo evento se enquadre em mais de uma das hipóteses citadas nos subitens acima listados.

A aplicação de qualquer uma das penalidades previstas realizar-se-á por meio de processo administrativo em que se assegurará o contraditório e a ampla defesa, por parte da Contratada.

A EMAP, na aplicação das sanções, levará em consideração a gravidade da conduta da Contratada, o caráter educativo da pena, bem como o dano causado à EMAP, observando o princípio da proporcionalidade.

As multas devidas e/ou os prejuízos causados à EMAP serão descontadas da Garantia de Execução do Contrato e em caso de valor superior ao valor da garantia prestada, além da perda desta, responderá o contratado pela sua diferença, a qual será descontada dos pagamentos eventualmente devidos ou, ainda, quando for o caso, cobrada judicialmente.

Após aplicação da penalidade, a Contratada terá o prazo máximo de até 10 dias para apresentação do recurso administrativo protocolado junto a EMAP.

Em caso de acolhimento das justificativas apresentadas pela Contratada, o valor retido correspondente à multa calculada, será devolvido à Contratada, não se aplicando atualização financeira de qualquer natureza.

12. VALOR ESTIMADO E DISPONIBILIDADE FINANCEIRA

Conforme a Lei 13.303/2016, Art. 34, o valor estimado do contrato celebrado por empresa pública será de caráter sigiloso.

Dessa forma, disponibilizam-se os modelos da Planilhas Orçamentárias em ANEXO a este Termo de Referência. Para os serviços em que as Composições de Preço (CPU) não estão disponibilizadas nos modelos fornecidos, deverá a licitante desenvolver sua própria composição para análise da EMAP.

Nos preços estão incluídas todas as despesas com mão-de-obra, mobilização, estadia, materiais, andaimes, equipamentos, EPI´s, EPC's alimentação, transporte, tributos e taxas, assim como quaisquer outras que incidirem de forma direta ou indiretamente à necessária e perfeita execução dos serviços, objeto do presente Termo de Referência.

O preço proposto para execução do contrato, objeto desta licitação será fixo e irreajustável no prazo de 1(um) ano, contado da data da apresentação da proposta, expresso em reais (R$).

Informa-se que há disponibilidade financeira no Orçamento OPEX 2023/2024.

13. FORMAÇÃO DE CONSÓRCIO

Não será permitida a participação de empresas sob a forma de consórcio.

Assinado Eletronicamente por Flavia Alexsandra Noleto de Miranda Carvalho U.O. GECOC, Cargo Gerente Compras e Contratos em 07/02/23 as 09:38 com nº: 0878-0012-6790 e CRC 07QHK782K

Para fins de justificativa a não aceitação da formação de consórcio para apresentação de propostas referente ao presente processo licitatório explica-se:

> Segundo Campelo; Cavalcante, (2014) em algumas situações, as empresas – que poderiam participar isoladamente do certame – preferem se consorciar. Em vez de concorrerem com rival, elas "fatiam o bolo". Diminuem-se os riscos para as empresas; mas também se reduz drasticamente a concorrência, em um feito inverso ao pretendido. Seria um "conclui legal".

Entende-se que o escopo apresentado se trata de serviço com ampla oferta, não havendo necessidade de consórcio para que se tenha uma concorrência satisfatória.

Ainda segundo Acordão nº 1417/2008 – TCU – Plenário "a regra no procedimento licitatório é a participação de empresas individualmente em disputa", exceto quando elas sozinhas não puderem atender todos os requisitos de habilitação exigidos no edital.

Dessa forma, a não aceitação da formação de consócio objetiva maior competitividade ao certame com o fim de assegurar que a EMAP contrate a proposta mais vantajosa técnica e economicamente e está fundamentada no Art. 32, inciso III, da Lei 13.303/2016:

> Art. 32. Nas licitações e contratos de que trata esta Lei serão observadas as seguintes diretrizes:
> III - parcelamento do objeto, visando a ampliar a participação de licitantes, sem perda de economia de escala, e desde que não atinja valores inferiores aos limites estabelecidos no art. 29, incisos I e II;

14. GESTÃO DA FISCALIZAÇÃO

Todo contrato deve ser acompanhado por um gestor de contrato, representante da Administração Pública, sendo:

a) 1 (um) agente ocupante do quadro da Administração, preferencialmente;

b) Previamente designado e qualificado pela autoridade signatária do contrato, por parte da Administração.

Os serviços serão fiscalizados por representante da Gerência de Projetos de Engenharia especialmente designados pelo Presidente da EMAP que ficará responsável pela comprovação da execução dos serviços exigidos neste Termo e em atestar a Nota fiscal, devendo este ser substituído, no caso de seu impedimento, por outro funcionário indicado pela mesma fonte, a seu exclusivo juízo.

A atuação ou a eventual omissão da Fiscalização durante a realização dos serviços não poderá ser invocada para eximir a Contratada da responsabilidade pela execução dos serviços.

A Fiscalização não aceitará a alegação de atraso dos serviços devido ao não fornecimento tempestivo dos materiais pelos fornecedores.

Assinado Eletronicamente por Flavia Alexsandra Noleto de Miranda Carvalho U.O. GECOC, Cargo Gerente Compras e Contratos em 07/02/23 as 09:38 com nº: 0878-0012-6790 e CRC 07QHK782K

A Fiscalização não aceitará a transferência de qualquer responsabilidade da Contratada para outras entidades, sejam fabricantes, técnicos, subempreiteiros, entre outros.

A partir do quinto dia de atraso na execução do cronograma físico-financeiro ou o descumprimento de quaisquer obrigações previstas no edital e no contrato, a Fiscalização poderá aplicar advertência, desde que não configure hipótese de aplicação de sansão mais grave, sem prejuízo das multas eventualmente cabíveis.

A qualquer tempo a Fiscalização poderá solicitar a substituição de qualquer membro da equipe técnica da Contratada, desde que entenda que seja benéfico ao desenvolvimento dos trabalhos.

A FISCALIZAÇÃO deverá registrar avaliação da CONTRATADA nos quesitos atendimento, qualidade, segurança e meio ambiente, sempre ao fechamento de cada MEDIÇÃO. Podendo a qualquer momento reavaliar a comprovação de capacidade técnica declarada e a quaisquer quantidades, rever ou suspender a CONTRATADA, caso não atenda ao potencial exigido para este objeto.

As reuniões realizadas serão documentadas por Atas de Reunião, elaboradas pela Fiscalização e que conterão, no mínimo, os seguintes elementos: data, nome e assinatura dos participantes, assuntos tratados, decisões, datas das ações e responsáveis pelas providências a serem tomadas.

15. ANÁLISE DE RISCO PARA GARANTIA DE EXECUÇÃO DO CONTRATO

Os riscos inerentes ao processo, nas fases de contratação do referido Termo de Referência e ao posterior desenvolvimento das atividades contratadas, são:

a) Prejuízos financeiros a EMAP relativos à mão-de-obra empregada para elaboração de todo o processo licitatório;
b) Impacto no plano de investimento da EMAP;
c) Risco de ocupações ilegais em áreas sob administração da EMAP;
d) Risco de litígios fundiários;
e) Aprovação de Projeto sem exequibilidade por falta de espaço;
f) Impacto negativo para imagem da EMAP e do Porto do Itaqui;
g) Impacto negativo para a imagem do Governo do Estado;

Desta forma, deverá ser exigida da CONTRATADA a apresentação à CONTRATANTE no prazo máximo de 10 (dez) dias corridos, contado da data da assinatura do Contrato, comprovante de prestação de garantia correspondente a 5% (cinco por cento) do valor global contratado, com validade para todo o período contratual.

A garantia citada no subitem anterior deverá ser prestada em uma das seguintes modalidades:

Assinado Eletronicamente por Flavia Alexsandra Noleto de Miranda Carvalho U.O. GECOC, Cargo Gerente Compras e Contratos em 07/02/23 as 09:38 com nº: 0878-0012-6790 e CRC 07QHK782K

a) Caução em dinheiro

Se a opção de garantia for a caução em dinheiro, a CONTRATADA deverá solicitar informações à EMAP referentes ao nome da instituição financeira, aos números da conta corrente e da agência bancária, e ao código identificador, para efeito de depósito do crédito, sendo que o valor caucionado será restituído considerando-se os critérios vigentes de remuneração da poupança aplicados à época da devolução.

b) Fiança bancária

Se a opção de garantia for fiança bancária, a CONTRATANTE aceitará cartas de fiança bancária emitidas em favor da CONTRATADA, desde que:

I. Emitidas por bancos comerciais, de investimento e/ou múltiplos, autorizados a funcionar no Brasil, segundo a legislação brasileira e o regulamento próprio do setor financeiro;
II. Os bancos observem as vedações do Conselho Monetário Nacional quanto aos limites de endividamento e diversificação do risco;
III. Não sejam acrescentadas cláusulas que eximam a CONTRATADA de suas responsabilidades;
IV. Contendo firmas dos representantes legais do fiador reconhecidas;
V. Contendo assinaturas de duas testemunhas;
VI. Contendo rubrica no anverso e nas demais páginas que não contenham assinaturas;
VII. Seja entregue em sua forma original, não sendo aceitas cópias de qualquer natureza;
VIII. O banco possua sistema para verificação de autenticidade.

c) Seguro-garantia

I. Via original da apólice completa, ou seja, com as Especificações Técnicas do Seguro, Condições Gerais e as Condições Especiais da Garantia, impressas em seu verso ou anexas. Alternativamente, poderá ser emitida apólice com certificação digital.
II. O seguro-garantia e suas condições gerais deverão atender aos anexos I e II da CIRCULAR SUSEP nº 232, de 03 de junho de 2003.
III. O seguro-garantia deverá ser livre de franquia.
IV. Na apólice mencionada deverão constar, no mínimo, as seguintes informações:
    a. Número completo da licitação ou, quando se tratar de aditamento, o número do Contrato;
    b. Objeto a ser contratado, especificado no Edital;
    c. Nome e número do CNPJ do SEGURADO;
    d. Nome e número do CNPJ do emitente (Seguradora);
    e. Nome e número do CNPJ da CONTRATADA (TOMADORA da apólice).

Assinado Eletronicamente por Flavia Alexsandra Noleto de Miranda Carvalho U.O. GECOC, Cargo Gerente Compras e Contratos em 07/02/23 as 09:38 com nº: 0878-0012-6790 e CRC 07QHK782K

As apólices de seguro, em todas as suas modalidades, e/ou cartas de fiança, e seus endossos e aditamentos, devem expressar a CONTRATANTE como SEGURADA e especificar claramente o objeto do seguro de acordo com o Edital e/ou Termo de Contrato ou Termo Aditivo a que se vincula.

Sobre o valor da caução prestada em dinheiro incidirá o Índice Nacional de Preços ao Consumidor Amplo (IPCA), pro rata *temporis* atualizada a partir da data de recolhimento à CONTRATANTE, ou por outro índice que vier a substituí-lo.

A garantia prestada na forma escolhida pelo licitante deverá ser entregue à CONTRATANTE, localizada na Avenida dos Portugueses, s/nº, Porto do Itaqui, CEP: 65085-370, São Luís – MA, que emitirá o respectivo recibo de recebimento. Cópia desse recibo deverá ser entregue pela CONTRATADA à FISCALIZAÇÃO.

A garantia prestada deverá formalmente cobrir pagamentos não efetuados pela CONTRATADA referentes à:

a) Prejuízos ou danos causados à CONTRATANTE.
b) Prejuízos ou danos causados a terceiros pela CONTRATADA.
c) Toda e qualquer multa contratual.
d) Débitos da empresa para com os encargos fiscais, previdenciários e trabalhistas relacionados com o Contrato, tais como: INSS, FGTS, impostos, salários, vale-transporte, vale-refeição, verbas rescisórias etc.
e) Quaisquer obrigações não cumpridas pela CONTRATADA em relação ao Contrato, previstas no ordenamento jurídico do país.
f) Multas aplicadas por órgãos oficiais.

No caso de rescisão do Contrato por culpa da CONTRATADA, não será devolvida a garantia, responsabilizando-se a CONTRATADA por perdas e danos causados à CONTRATANTE, além de sujeitar-se a outras penalidades previstas na lei.

A garantia será liberada após a integral execução do Contrato, desde que o licitante contratado tenha cumprido todas as obrigações contratuais.

16. REQUISITOS TÉCNICOS

CAPACIDADE TÉCNICO-OPERACIONAL

a) Prova de inscrição ou registro do licitante, junto ao Conselho Regional de Engenharia e Agronomia – CREA ou no Conselho de Arquitetura e Urbanismo - CAU, que comprove atividade relacionada com o objeto;
b) Apresentação de atestado(s), fornecidos por pessoa jurídica de direito público ou privado, que não o próprio licitante, comprovando que a licitante executou satisfatoriamente, serviço/obra

Assinado Eletronicamente por Flavia Alexsandra Noleto de Miranda Carvalho U.O. GECOC, Cargo Gerente Compras e Contratos em 07/02/23 as 09:38 com nº: 0878-0012-6790 e CRC 07QHK782K

compatível com o objeto desta licitação, observada a parcela de maior relevância e valor significativo delimitada a seguir:

- Levantamento tridimensional a laser (escaneamento 3D): Levantamento topográfico planialtimétrico e cadastral com no mínimo 20.000 m² utilizando a tecnologia de Laser Scanning 3D (nuvem de pontos);
- Elaboração de "modelamento 3D geométrico com no mínimo 20.000 m² utilizando o arquivo de nuvem de pontos como premissa (referência) para a elaboração;

- GPR – Ground Penetrating Radar (Georadar): Mapeamento com utilização da tecnologia de Georadar (GPR) de Área Industrial com no mínimo 20.000 m² e geração de seus produtos;

CAPACIDADE TÉCNICO-PROFISSIONAL

Para atendimento à qualificação técnico-profissional, comprovação do licitante de possuir em seu corpo técnico, na data de apresentação das propostas, profissional(is), reconhecido(s) pelo CREA ou pelo CAU, detentor(es) de atestado(s) de responsabilidade técnica, acompanhados(s) da(s) respectiva(s) Certidão(ões) de Acervo Técnico – CAT, expedidas por este(s) Conselho(s), que comprove(m) ter o(s) profissional(is), executado para órgão ou entidade da administração pública direta ou indireta, federal estadual, municipal ou do Distrito Federal, ou ainda, para empresa privada, que não o próprio licitante (CNPJ diferente), serviço(s) relativo(s) a:

- Levantamento tridimensional a laser (escaneamento 3D): Levantamento topográfico planialtimétrico e cadastral utilizando a tecnologia de Laser Scanning 3D (nuvem de pontos);
- Elaboração de "modelamento 3D geométrico utilizando o arquivo de nuvem de pontos como premissa (referência) para a elaboração;
- GPR – Ground Penetrating Radar (Georadar): Mapeamento com utilização da tecnologia de Georadar (GPR) de Área Industrial e geração de seus produtos;

A comprovação do vínculo profissional com a licitante deverá ser feita por meio de Prova de Registro da empresa no CREA e/ou CAU em que figure o profissional disponibilizado como responsável técnico ou Registro em Carteira de Trabalho ou Contrato de Prestação de Serviço ou ART/RRT de cargo ou função, ou, ainda, Declaração de Contratação Futura do profissional detentor do Atestado apresentado, desde que acompanhada de declaração de anuência expressa do profissional.

Os profissionais indicados pelo licitante, para fins de comprovação da capacitação técnico-profissional, devem participar da obra ou serviço objeto deste Projeto Básico, admitindo-se a substituição por profissionais de experiência equivalente ou superior, desde que aprovada pela Administração.

Assinado Eletronicamente por Flavia Alexsandra Noleto de Miranda Carvalho U.O. GECOC, Cargo Gerente Compras e Contratos em 07/02/23 as 09:38 com nº: 0878-0012-6790 e CRC 07QHK782K

Obs 1: O atestado que referenciar serviços que foram parcialmente concluídos deve explicitar o período e as etapas executadas, conforme Resolução 1.025 de 30/10/2009 do CONFEA.

Obs 2: O atestado que referenciar serviços subcontratados ou subempreitados deve estar acompanhado de documentos hábeis que comprovem a anuência do contratante original ou que comprovem a efetiva participação do profissional na execução da obra ou prestação dos serviços, conforme Resolução 1.025 de 30/10/2009 do CONFEA.

Obs 3: Não serão aceitos atestados de Gerenciamento ou fiscalização de obra.

Obs 4: Para Qualificação Técnico-operacional o atestado a ser apresentado é a declaração fornecida pela contratante da obra ou serviço, pessoa física ou jurídica de direito público ou privado, que atesta a execução de obra ou a prestação de serviço e identifica, no mínimo, seus elementos quantitativos e qualitativos, o local e o período de execução, os responsáveis técnicos envolvidos e as atividades técnicas executadas.

Obs 5: As informações acerca da execução da obra ou prestação de serviço, bem como os dados técnicos qualitativos e quantitativos do atestado de capacidade técnica devem ser declarados por profissional que possua habilitação nas profissões abrangidas pelo Sistema Confea/Crea. Nos casos em que a obra/serviço possua mais de uma especialidade técnica, por consequência deverá haver profissionais com habilitação de cada uma das especialidades técnicas envolvidas na obra/serviço.

DA DOCUMENTAÇÃO COMPLEMENTAR

Serão necessários os documentos a seguir em meio físico e eletrônico (xls):

- Planilha orçamentária, inclusive com previsão de mobilização e desmobilização com extensão xls;
- Cronograma físico-financeiro de desembolso com extensão xls;
- Composição de custos unitários com extensão xls;
- Composição de custos auxiliares com extensão xls;
- Planilha de encargos sociais com extensão xls;
- Planilha de Benefícios e Despesas Indiretas - BDI com extensão xls.

Na composição dos preços unitários, a licitante deverá utilizar 02 (duas) casas decimais TRUNCADAS (PADRÃO TCU) para evitar correções futuras nas PROPOSTAS DE PREÇOS.

Para os serviços em que as Composições de Preços Unitários (CPU's) não estão disponibilizadas nos modelos fornecidos, deverá a licitante apresentar sua própria composição de preço para análise da EMAP.

O BDI, que incidirá sobre o somatório dos custos totais de cada item de serviço, deverá estar apresentado à parte, ao final da planilha sintética, sendo ali necessariamente detalhada sua composição.

Assinado Eletronicamente por Flavia Alexsandra Noleto de Miranda Carvalho U.O. GECOC, Cargo Gerente Compras e Contratos em 07/02/23 as 09:38 com nº: 0878-0012-6790 e CRC 07QHK782K

Cada licitante deverá compor sua taxa de BDI com base em fórmula apresentada adiante, levando em conta que nesta taxa deverão estar considerados, além dos impostos, as despesas indiretas não explicitadas na planilha orçamentária e o lucro.

Na composição da taxa de BDI, não deverão ser alocados os percentuais relativos ao IRPJ e CSLL, consoante Acórdão 325/2007-TCU/Plenário.

Os tributos Imposto de Renda Pessoa Jurídica - IRPJ e Contribuição Social sobre Lucro Líquido - CSLL não devem integrar o cálculo do BDI, nem a planilha de custo direto, por se constituírem em tributos de natureza direta e personalísticas que oneram pessoalmente o contratado, não devendo ser repassado à contratante. A fórmula adotada pela EMAP para cálculo do BDI, de Acórdão 2369/2011-TCU/Plenário, é:

$$\mathrm{BDI} = \left[\frac{\big(1 + (AC + S + R + G)\big)(1 + DF)(1 + L)}{(1 - I)} - 1\right] x100$$

onde:

AC = É a taxa de rateio da Administração Central;
S = É uma taxa representativa de Seguros;
R = Corresponde aos riscos e imprevistos;
G = É a taxa representativa o ônus das garantias exigidas em edital;
DF = É a taxa representativa das despesas financeiras;
L = Corresponde ao lucro bruto;
I = É a taxa representativa dos impostos (PIS, CONFINS e ISS).

Para as propostas de preços da empresa que se declararem ME e EPP comprovadamente optante do Simples Nacional deve estar de acordo com as disposições previstas na LC 123/2006 quanto aos tributos que integram a composição de BDI e às contribuições do Sistema S que compõem os encargos sociais da obra/serviço, por se tratar de um regime diferenciado e favorecido dispensado às ME e EPP por força de expressa previsão constitucional, de modo que os benefícios tributários conferidos pelo Simples Nacional estejam devidamente refletidos nos preços contratados pela Administração Pública.

17. METODOLOGIA E ORGANIZAÇÃO DOS TRABALHOS

A CONTRATADA deverá apresentar ao início do contrato, a metodologia a ser utilizada para execução dos trabalhos como: plano de trabalho; validação do cronograma físico-financeiro, com auxílio de programa ou planilha que demonstre os avanços e índices de produção/Curva S dos avanços; equipamentos e recursos técnicos a serem utilizados; métodos de gestão que assegurem a qualidade

Assinado Eletronicamente por Flavia Alexsandra Noleto de Miranda Carvalho U.O. GECOC, Cargo Gerente Compras e Contratos em 07/02/23 as 09:38 com nº: 0878-0012-6790 e CRC 07QHK782K

dos serviços, organização das equipes técnicas; toda documentação obrigatória relativa a Saúde, Segurança do Trabalho e ao Meio Ambiente e demais informações pertinentes.

As inconsistências ou dúvidas verificadas na documentação entregue terão prazo máximo de 07 (sete) dias corridos, contados a partir do recebimento da diligência pela CONTRATADA, para serem formalmente esclarecidas.

Haverá, uma reunião semanal, para acompanhamento dos serviços, com a presença do preposto do contrato e registro de ações em Ata, podendo ser realizada quinzenalmente a critério da fiscalização.

A metodologia apresentada pela CONTRATADA deve observar o prazo para conclusão do serviço.

Antes de apresentar sua proposta, a licitante deverá analisar todos os documentos do edital, sendo indispensável a vistoria dos locais dos serviços, executando todos os levantamentos necessários ao desenvolvimento de seus trabalhos, de modo a não incorrer em omissões, as quais não poderão ser alegadas em favor de eventuais pretensões de acréscimo de preços.

Para a prestação dos serviços contratados neste escopo, a CONTRATADA deverá atender as Normas ABNT - Associação Brasileira de Normas Técnicas e/ou Normas Estrangeiras pertinentes.

Os materiais, máquinas e equipamentos a serem empregados, bem como os serviços a serem executados deverão obedecer rigorosamente:

- Às normas e especificações constantes deste Termo de Referência;
- Às normas da Associação Brasileira de Normas Técnicas;
- Às disposições legais da União e do Governo do Estado do Maranhão;
- Instruções técnicas, catálogos de fabricantes, quando aprovados pela FISCALIZAÇÃO;
- Às Normas Internacionais consagradas;
- Às Normas da Autoridade Marítima;
- Às Normas da Capitania dos Portos;
- Às Normas Regulamentadoras do Ministério do Trabalho;
- Às Normas de Saúde, Meio Ambiente e Segurança da Empresa Maranhense de Administração Portuária – EMAP;
- Normas do Corpo de Bombeiros do Estado do Maranhão;
- Outras normas suplementares de órgãos e entidades, quando aplicáveis.

As normas relativas aos serviços objeto desta contratação deverão ser consultadas, em sua versão mais recente.

18. OBRIGAÇÕES DA CONTRATADA

18.1 Apresentar um Gestor ou Preposto, para a execução dos serviços objeto do contrato, indicando à FISCALIZAÇÃO os nomes e registros profissionais de toda a equipe técnica;

Assinado Eletronicamente por Flavia Alexsandra Noleto de Miranda Carvalho U.O. GECOC, Cargo Gerente Compras e Contratos em 07/02/23 as 09:38 com nº: 0878-0012-6790 e CRC 07QHK782K

- Coordenar as relações da empresa com o gestor do contrato;
- Participar das reuniões semanais de Coordenação/Gestão do Projeto
- Receber as notificações do gestor do contrato e da autoridade máxima do órgão ou entidade.

18.2 Manter o preposto do contrato e a equipe técnica, as suas custas, que está ocupada no desenvolvimento dos projetos e relatórios disponível na Poligonal do Porto do Itaqui, (em local a ser definido pela fiscalização) até a finalização das atividades que estiverem sendo desenvolvidas.

18.3 Dar andamento nos trabalhos, objeto deste Termo de referência, com pessoal independente, de forma que os serviços sejam desenvolvidos paralelamente.

18.4 Apresentar/Atualizar e entregar semanalmente Indicador de Performance - Curva "S" de acompanhamento do Avanço do projeto a ser elaborado a partir do Cronograma de desenvolvimento do mesmo, assim como, tomar ações para melhoria (se necessário) do referido indicador.

18.5 Apresentar/Atualizar e entregar semanalmente Lista de Desenhos e Documentos (LDD) de cada fase e para o projeto como um todo.

18.6 Apresentar/Atualizar e entregar semanalmente Indicador de Redução das Falhas apontadas nas RAP´s – Relatório de Análise de Projeto.

18.7 Fornecer toda documentação para aprovação dos Estudos/Projetos nos órgãos competentes, assim como, elaborar revisões/alterações solicitadas por estes órgãos, mesmo após a finalização do contrato;

18.8 Destinar para local ambientalmente adequado os resíduos gerados pela CONTRATADA.

18.9 Substituir, quando solicitado pela FISCALIZAÇÃO, qualquer membro da equipe técnica da CONTRATADA, desde que seja benéfico ao desenvolvimento dos trabalhos. Da decisão referida cabe recurso, da CONTRATADA, no prazo de 5 (cinco) dias úteis a partir da comunicação;

18.10 Manter, durante a execução do contrato, em compatibilidade com as obrigações por ele assumidas, as condições de habilitação e qualificação exigidas no curso do procedimento licitatório, inclusive a equipe técnica;

18.11. Responsabilizar-se pelos encargos trabalhistas, fiscais e comerciais resultantes da execução do contrato.

- A inadimplência do contratado quanto aos encargos trabalhistas, fiscais e comerciais não transfere à empresa pública ou à sociedade de economia mista a responsabilidade por seu pagamento, nem poderá onerar o objeto do contrato ou restringir a regularização e o uso das obras e edificações, inclusive perante o Registro de Imóveis.

a) Em relação à seguridade social:

- A vedação à contratação de quem esteja em situação irregular.

b) Em relação às contribuições e pagamentos;

- A necessidade de pagar os serviços quando a inadimplência for superveniente à contratação;

Assinado Eletronicamente por Flavia Alexsandra Noleto de Miranda Carvalho U.O. GECOC, Cargo Gerente Compras e Contratos em 07/02/23 as 09:38 com nº: 0878-0012-6790 e CRC 07QHK782K

- O dever de providenciar oportunamente a rescisão dos contratos contínuos quando o contratado permanecer em situação de inadimplência;
- O dever de reter as contribuições incidentes nos pagamentos efetuados, correspondentes aos empregados vinculados à execução contratual, nominalmente identificados, na forma do § 4° do Art. 31 da Lei n°9.032, de abril de 1995.

c) Em relação aos encargos trabalhistas, inclusive parcelas remuneratórias e indenizatórias:

- O dever de fiscalizar, por amostragem;
- A possibilidade de o contrato prever a retenção mensal das parcelas de provisão de quitação, a qual será paga ao contratado se incorrer nessas despesas com a apresentação, após o término do contrato, dos recibos de rescisão homologados pelo sindicato ou Superintendência Regional do Trabalho e Emprego.

18.12 Manter em seu quadro de empregados, durante toda a execução do contrato, egressos do sistema prisional nas seguintes proporções:

a) 5% (cinco por cento) das vagas, quando a contratação de 20(vinte) ou mais trabalhadores;

b) 1 (uma vaga), quando da contratação de 6 (seis) a 19 (dezenove) trabalhadores.

Obs.: A reserva de vaga constante do parágrafo anterior será exigida da vencedora da licitação quando da execução do contrato.

18.13 Entregar os documentos produzidos como detalhado no Item 2 deste Termo de Referência em meio físico (impresso) e digital (mídia digital em CD), protocolando os mesmos na EMAP.

18.14 Apresentar a ART ou RRT – Anotação ou Registro de Responsabilidade Técnica de todos os serviços/documentação técnica, por especialidade, contemplados nesta contratação.

18.15 Fornecer *Data Book* conforme descrito no Item 2 deste Termo de Referência.

18.16 Prestar, à EMAP, os esclarecimentos que julgar necessários para a boa execução do contrato, relatando toda e qualquer irregularidade observada em função da execução do serviço.

18.17 Sujeitar-se à mais ampla e irrestrita fiscalização por parte do gestor e/ou fiscal do contrato, prestando todos os esclarecimentos solicitados, de forma clara, concisa e lógica, apresentando documentação requerida e atendendo prontamente às reclamações formuladas.

18.18 Manter os profissionais que executarão os serviços, objeto deste Termo de Referência, devidamente identificados mediante a utilização de crachás.

18.19 Fornecer os equipamentos de segurança individuais (EPI's) e equipamentos de proteção coletiva (EPC's) adequados e compatíveis com o tipo de exposição ao risco, a todos os profissionais que executarão os serviços, objeto deste Termo de Referência.

Assinado Eletronicamente por Flavia Alexsandra Noleto de Miranda Carvalho U.O. GECOC, Cargo Gerente Compras e Contratos em 07/02/23 as 09:38 com nº: 0878-0012-6790 e CRC 07QHK782K

18.20 Responder perante a EMAP e terceiros pela cobertura dos riscos e acidente de trabalho dos seus empregados, prepostos ou contratados, bem como por todos os ônus, encargos, perdas e danos, porventura resultantes da execução dos serviços contratados.

18.21 Apresentar Certificado de matrícula do Serviço prestado, obtido no Instituto Nacional do Seguro Social, no prazo de trinta dias contados do início de suas atividades (caso necessário).

18.22 Realizar os serviços solicitados pela EMAP neste Termo de Referência, com a observância dos prazos por ela determinados.

18.23 Expor a metodologia proposta, antes de iniciar os trabalhos, de modo a esclarecer aos dirigentes e corpo técnico da EMAP acerca do que se pretende fazer e os meios que serão utilizados, além de coletar as sugestões e orientações da equipe de acompanhamento constituída.

18.24 Responder, em relação aos seus técnicos, por todas as despesas decorrentes da execução dos serviços, tais como salários, seguros de acidentes, taxas, impostos, contribuições, indenizações, e outras que porventura venham a ser criadas e exigidas pelo governo ou vantagens decorrentes de convenção coletiva.

18.25 Responder pelos danos causados diretamente a EMAP ou a terceiros, decorrente de culpa ou dolo em razão da execução dos serviços em apreço, não excluindo ou reduzindo essa responsabilidade a FISCALIZAÇÃO ou o acompanhamento pela EMAP.

18.26 Responsabilizar-se pelas despesas decorrentes da rejeição de serviços pela FISCALIZAÇÃO, bem como pelos atrasos acarretados por esta rejeição.

18.27 Manter os seus técnicos sujeitos às normas procedimentais da EMAP, porém sem qualquer vínculo com a EMAP.

18.28 Dirigir-se a GERÊNCIA DE SAÚDE, SEGURANÇA E MEIO AMBIENTE - GESMA, para tomar ciência de todas as normas relativas à saúde, segurança e meio ambiente e os procedimentos de ambientação e cumpri-las fielmente.

18.29. Cumprir cada uma das normas constantes do Caderno de Saúde, Segurança e Meio Ambiente da EMAP. Se necessária informação adicional, os mesmos poderão ser solicitados à fiscalização.

18.30 Responsabilizar-se por todo o transporte necessário à prestação dos serviços contratados, inclusive os maus executados, quando requerido pela FISCALIZAÇÃO ou esteja previsto neste Termo de Referência.

18.31 Comunicar à FISCALIZAÇÃO da EMAP qualquer anormalidade de caráter urgente e prestar os esclarecimentos julgados necessários.

18.32 Manter, por si e por técnicos e/ou prepostos, em total e irrestrita confidencialidade, todas as condições, o escopo e as informações recebidas em razão dos serviços e durante a execução dos trabalhos, as quais constarão exclusivamente dos arquivos e dos relatórios que vierem a ser emitidos.

18.33 Não utilizar e/ou divulgar a terceiros, por si e por seus técnicos e/ou prepostos, o escopo do trabalho contratado, as informações que venham a obter junto à EMAP, assim como os resultados dos serviços.

Assinado Eletronicamente por Flavia Alexsandra Noleto de Miranda Carvalho U.O. GECOC, Cargo Gerente Compras e Contratos em 07/02/23 as 09:38 com nº: 0878-0012-6790 e CRC 07QHK782K

18.34 Manter informado o técnico responsável da FISCALIZAÇÃO/EMAP, encarregado de acompanhar os trabalhos, prestando-lhe as informações necessárias.

18.35 Reparar, corrigir, remover, reconstruir ou substituir, às suas expensas, no total ou em parte, o objeto do contrato em que se verificarem vícios, defeitos ou incorreções resultantes da execução ou de materiais empregados, e responderá por danos causados diretamente a terceiros ou à empresa pública ou sociedade de economia mista, independentemente da comprovação de sua culpa ou dolo na execução do contrato, nos termos do art. 76 da Lei Federal nº 13.303/2016.

18.36 Respeitar as Normas e Procedimentos de Controle de Acesso às Dependências da EMAP e do Porto do Itaqui.

18.37 Seguir os procedimentos do SGE – Sistema de Gestão da Qualidade da EMAP e do Porto do Itaqui.

18.38 Incorporar toda documentação de controle à pasta de documentação final (*DATA BOOK*) a ser entregue para a FISCALIZAÇÃO da EMAP.

18.39 É responsabilidade da CONTRATADA, por ocasião da apresentação do projeto, a apresentação de orçamento detalhado contendo a descrição, unidade de medida, quantitativo, preços unitários de todos os serviços da obra, acompanhado das respectivas composições de custo unitário, bom como o detalhamento de encargos sociais e da taxa de BDI.

18.40 É responsabilidade da CONTRATADA a apresentação do planejamento dos serviços, inclusive cronograma em MS-PROJECT, Curva S dos serviços e cronograma de desembolso físico-financeiro.

19. OBRIGAÇÕES DA EMAP

19.1 Todo contrato deve ser acompanhado por um gestor de contrato, representante da Administração Pública, que anotará as ocorrências em registro próprio, para acoplar no contrato ao término de sua vigência, sendo:

a) 1 (um) agente ocupante do quadro permanente da Administração, preferencialmente, previamente designado e qualificado pela autoridade signatária do contrato, por parte da Administração.

19.2 Treinar todos os empregados da CONTRATADA no PROAPI (Programa de Ambientação do Porto do Itaqui);

19.3 Fornecer a CONTRATADA cópia dos registros realizados e ser informado a cada alteração, desde que solicitado pela mesma;

19.4 O gestor do contrato deve comunicar as irregularidades à autoridade designante e ao Controle Interno;

19.5 Encaminhar à Contratada os comentários e/ou orientações efetuados para que sejam providenciados os respectivos atendimentos;

19.6 Efetuar o pagamento devido à empresa Contratada do serviço, se esta cumprir todas as exigências constantes deste Termo de Referência;

Assinado Eletronicamente por Flavia Alexsandra Noleto de Miranda Carvalho U.O. GECOC, Cargo Gerente Compras e Contratos em 07/02/23 as 09:38 com nº: 0878-0012-6790 e CRC 07QHK782K

19.7 Efetuar o pagamento à empresa Contratada de acordo com as condições de preço e prazo estabelecido neste Termo de Referência.

19.8 Permitir o acesso dos empregados da Contratada às instalações da área primária ou em qualquer outra área necessária para a realização dos serviços, conforme local definido neste Termo, desde que atenda todas as determinações da Medicina e Segurança do Trabalho;

19.9 Fornecimento de água e energia elétrica à contratada, necessário para execução dos serviços;

19.10 Exigir o fiel cumprimento dos deveres e obrigações da empresa Contratada;

19.11 Promover o acompanhamento e FISCALIZAÇÃO dos serviços de acordo com este Termo;

19.12 Esclarecer a CONTRATADA que os fatos que possam determinar prorrogação de prazo, reajustamento do valor contratual ou justificação de mora só podem ser considerados se estiverem motivados e devidamente anotados no registro próprio;

19.13 Aprovar a indicação pela Contratada do Coordenador responsável pela condução dos serviços;

19.14 Solicitar a substituição de qualquer funcionário da Contratada que embarace a ação da FISCALIZAÇÃO;

19.15 Verificar se estão sendo colocados à disposição a equipe técnica prevista na proposta dos serviços;

19.16 Analisar Indicador de Performance apresentado semanalmente pela empresa contratada, assim como, cobrar ações para melhoria do indicador da contratada.

19.17 Esclarecer ou solucionar incoerências, falhas e omissões eventualmente constatadas nas demais informações e instruções complementares deste Termo, necessárias ao desenvolvimento dos serviços;

19.18 Exercer rigoroso controle sobre o cronograma de execução dos serviços, aprovando os eventuais ajustes que ocorrerem durante o desenvolvimento dos serviços;

19.19 Analisar e aprovar as etapas dos serviços executados, em obediência ao previsto neste Termo de Referência;

19.20 Verificar e atestar os serviços, bem como conferir, visitar e encaminhar para pagamento as faturas emitidas pela Contratada;

19.21. Receber provisoriamente todos os serviços, verificando o atendimento aos comentários efetuados;

19.22 Cumprir as regras e condições expostas deste Termo e no Edital de Licitação;

19.23 Permitir a execução do objeto de modo eficiente, fornecendo os meios e condições para que a Contratada possa executar as suas obrigações.

19.24 Informar se as instalações e equipamentos adequados ao desenvolvimento das atividades serão de responsabilidade da contratante ou contratada.

19.25 Atestar, por meio de recibo ou simples atesto no verso da nota fiscal/fatura, a entrega do serviço;

Assinado Eletronicamente por Flavia Alexsandra Noleto de Miranda Carvalho U.O. GECOC, Cargo Gerente Compras e Contratos em 07/02/23 as 09:38 com nº: 0878-0012-6790 e CRC 07QHK782K

20. CRITÉRIOS DE MEDIÇÃO

A medição deverá ser realizada conforme encontra-se descrito neste Termo de Referência, de acordo com os critérios descritos na tabela abaixo. Deverá ser realizada após entrega e validação dos relatórios/parecer técnico e projeto e como regime de execução será adotado PREÇO UNITÁRIO.

Para a realização de cada medição deverão ser apresentados todos os documentos oficiais, juntamente com a Anotação ou Registro de Responsabilidade Técnica, além da comprovação de todos os serviços executados e entrega de todos os documentos produzidos (Laudos, Projetos e Relatórios/Estudos) que demonstre a execução de cada item cobrado na medição, devidamente aprovado pela FISCALIZAÇÃO.

Não haverá em nenhuma hipótese, pagamento por antecipação.

1. CRITÉRIO DE MEDIÇÃO – ESCANEAMENTO 3D

ITEM	SERVIÇOS	UNID.	QUANT.	CRITÉRIO DE MEDIÇÃO
1.1	**SERVIÇOS INICIAIS - ESCANEAMENTO 3D**			
1.1.1	**MOBILIZAÇÃO E DESLOCAMENTO**			
1.1.1.2	MOBILIZAÇÃO DE EQUIPAMENTOS, CONTÊINERES E EQUIPE	UNID	1,00	SERÁ MEDIDO APÓS MOBILIZAÇÃO, SENDO ADOTADO O SEGUINTE PERCENTUAL DE MEDIÇÃO: 10%
2.0	**FOTOGAMETRIA**			
2.1	DESENVOLVIMENTO DE FOTOGAMETRIA	UNID	1,00	SERÁ MEDIDO CONFORME ENTREGA E VALIDAÇÃO DO RELATÓRIO TÉCNICO E FOTOGAMETRIA, SENDO ADOTADO OS SEGUINTES PERCENTUAIS DE MEDIÇÃO: 5%;
3.0	**LEVANTAMENTO TRIDIMENSIONAL A LASER**			
3.1	DESENVOLVIMENTO DE LEVANTAMENTO TRIDIMENSIONAL A LASER	UNID	1,00	SERÁ MEDIDO CONFORME ENTREGA E VALIDAÇÃO DO LEVANTAMENTO TRIDIMENSIONAL A LASER, (SENDO ENTREGUE RELATÓRIO TÉCNICO E ARQUIVO COM LEVANTAMENTO), SENDO ADOTADO OS SEGUINTES PERCENTUAIS DE MEDIÇÃO: 25%;

Assinado Eletronicamente por Flavia Alexsandra Noleto de Miranda Carvalho U.O. GECOC, Cargo Gerente Compras e Contratos em 07/02/23 as 09:38 com nº: 0878-0012-6790 e CRC 07QHK782K

4.0	**NUVEM DE PONTOS**			
4.1	PROCESSAMENTO – TRATAMENTO DA NUVEM DE PONTOS	UNID	1,00	SERÁ MEDIDO CONFORME ENTREGA E VALIDAÇÃO (SENDO ENTREGUE RELÁTORIO E ARQUIVO COM NUVEM DE PONTOS PROCESSADA), SENDO ADOTADO OS SEGUINTES PERCENTUAIS DE MEDIÇÃO: 20%;
5.0	**FOTOS IMERSIVAS 360º**			
5.1	DESENVOLVIMENTO DE FOTOS IMERSIVAS 360º	UNID	1,00	SERÁ MEDIDO CONFORME ENTREGA E VALIDAÇÃO DAS FOTOS IMERSIVAS 360º, SENDO ADOTADO OS SEGUINTES PERCENTUAIS DE MEDIÇÃO: 5%;
6.0	**MODELAGEM 3D GEOMÉTRICO**			
6.1	PROCESSAMENTO – TRATAMENTO DA NUVEM DE PONTOS (MODELAGEM 3D GEOMÉTRICO)	UNID	1,00	SERÁ MEDIDO CONFORME ENTREGA E VALIDAÇÃO DO ARQUIVO FINAL DE PROCESSAMENTO DA NUVEM DE PONTOS, SENDO ADOTADO OS SEGUINTES PERCENTUAIS DE MEDIÇÃO: 25%;
7.0	**DESMOBILIZAÇÃO - ESCANEAMENTO 3D**			
7.1	DESMOBILIZAÇÃO DE EQUIPAMENTOS, CONTÊINERES E EQUIPE	UNID	1,00	SERÁ MEDIDO CONFORME ENTREGA E VALIDAÇÃO DE TODO O OBJETO DO CONTRATO E POSTERIOR DESMOBILIZAÇÃO, SENDO ADOTADO OS SEGUINTES PERCENTUAIS DE MEDIÇÃO: 10%;

8. CRITÉRIO DE MEDIÇÃO – MAPEAMENTO GPR

ITEM	SERVIÇOS	UNID.	QUANT.	CRITÉRIO DE MEDIÇÃO
8.1	**SERVIÇOS INICIAIS - MAPEAMENTO GPR**			
8.1.1	**MOBILIZAÇÃO**	**E**		

Assinado Eletronicamente por Flavia Alexsandra Noleto de Miranda Carvalho U.O. GECOC, Cargo Gerente Compras e Contratos em 07/02/23 as 09:38 com nº: 0878-0012-6790 e CRC 07QHK782K

	DESLOCAMENTO			
8.1.1.2	MOBILIZAÇÃO DE EQUIPAMENTOS, CONTÊINERES E EQUIPE	UNID	1,00	SERÁ MEDIDO MOBILIZAÇÃO, SENDO ADOTADO O SEGUINTE PERCENTUAL DE MEDIÇÃO: 10%
9.0	**MAPEAMENTO GPR**			
9.1	LEVANTAMENTO DE CAMPO COM GEORADAR	UNID	1,00	SERÁ MEDIDO CONFORME ENTREGA E VALIDAÇÃO DOS LEVANTAMENTOS DE CAMPO REGISTRADOS EM RDO E RELATÓRIO TÉCNICO, SENDO ADOTADO OS SEGUINTES PERCENTUAIS DE MEDIÇÃO: 30%;
10.0	**PROCESSAMENTO DOS DADOS DO MAPEAMENTO GPR**			
10.1	DESENVOLVIMENTO DO PROCESSAMENTO DE DADOS COLETADOS EM CAMPO COM O GEORADAR	UNID	1,00	SERÁ MEDIDO CONFORME ENTREGA E VALIDAÇÃO DOS RELATÓRIOS E ARQUIVOS COM DADOS COLETADOS EM CAMPO, SENDO ADOTADO OS SEGUINTES PERCENTUAIS DE MEDIÇÃO: 10%;
11.0	**ELABORAÇÃO DOS DESENHOS 2D**			
11.1	DESENVOLVIMENTO DOS DESENHOS 2D (GEORREFERENCIADO)	UNID	1,00	SERÁ MEDIDO CONFORME ENTREGA E VALIDAÇÃO DOS DESENHOS 2D GEORREFERENCIADOS, SENDO ADOTADO OS SEGUINTES PERCENTUAIS DE MEDIÇÃO: 30%;
12.0	**ELABORAÇÃO DO RELATÓRIO TÉCNICO**			
12.1	DESENVOLVIMENTO DE RELATÓRIO TÉCNICO	UNID	1,00	SERÁ MEDIDO CONFORME ENTREGA E VALIDAÇÃO DO RELATÓRIO TÉCNICO, SENDO ADOTADO OS SEGUINTES PERCENTUAIS DE MEDIÇÃO: 10%;
13.0	**DESMOBILIZAÇÃO - MAPEAMENTO GPR**			
13.1	DESMOBILIZAÇÃO DE EQUIPAMENTOS, CONTÊINERES E EQUIPE	UNID	1,00	SERÁ MEDIDO CONFORME ENTREGA E VALIDAÇÃO DE TODO O OBJETO DO CONTRATO E POSTERIOR DESMOBILIZAÇÃO, SENDO ADOTADO OS SEGUINTES PERCENTUAIS DE MEDIÇÃO: 10%;

Assinado Eletronicamente por Flavia Alexsandra Noleto de Miranda Carvalho U.O. GECOC, Cargo Gerente Compras e Contratos em 07/02/23 as 09:38 com nº: 0878-0012-6790 e CRC 07QHK782K

21. CONDIÇÕES DE RECEBIMENTO

Após a entrega de todos os relatórios, projetos e demais documentos (acompanhados de Anotação de Responsabilidade Técnica e/ou Registro de Responsabilidade Técnica) que se fizerem necessários relacionados aos serviços, conforme definidos neste Termo de Referência e aprovados pela Fiscalização, será assim considerado executado o contrato e seu objeto será recebido:

Provisoriamente, pelo responsável por seu acompanhamento e fiscalização, mediante termo circunstanciado, assinado pelas partes em até 15 (quinze) dias úteis da comunicação escrita do contratado.

Definitivamente, por servidor ou comissão designada pela autoridade competente, mediante termo circunstanciado, assinado pelas partes, após o decurso do prazo de observação, ou vistoria que comprove a adequação do objeto aos termos contratuais. O prazo a que se refere o presente paragrafo não poderá ser superior a 90 (noventa) dias, salvo em casos excepcionais, devidamente justificados e previstos no edital.

O recebimento provisório ou definitivo não exclui a responsabilidade civil pela solidez e segurança da obra ou do serviço, nem ético-profissional pela perfeita execução do contrato, dentro dos limites estabelecidos pela lei ou pelo contrato.

Na hipótese de o termo circunstanciado ou a verificação não serem, respectivamente, lavrado ou procedida dentro dos prazos fixados, reputar-se-ão como realizados, desde que comunicados à Administração nos 15 (quinze) dias anteriores à exaustão dos mesmos.

Salvo disposições em contrário constantes do edital, os ensaios, testes e demais provas exigidas por normas técnicas oficiais para a boa execução do objeto do contrato correm por conta do contratado.

A Administração rejeitará, no todo ou em parte, obra, serviço ou fornecimento executado em desacordo com o contrato.

22. VISITA TÉCNICA

O licitante poderá vistoriar o local onde será executada a obra/serviço, objeto deste Termo de Referência para inteirar-se das condições e graus de dificuldades existentes, até o segundo dia útil anterior ao da apresentação das propostas, observando os feriados nacionais, estaduais e municipais.

Tendo em vista a faculdade da realização da visita técnica, os licitantes não poderão alegar o desconhecimento das condições e do grau de dificuldade existentes como justificativa para se eximirem das obrigações assumidas em decorrência deste Termo de Referência.

Assinado Eletronicamente por Flavia Alexsandra Noleto de Miranda Carvalho U.O. GECOC, Cargo Gerente Compras e Contratos em 07/02/23 as 09:38 com nº: 0878-0012-6790 e CRC 07QHK782K

A visita técnica será previamente agendada pela licitante. A EMAP coloca-se à disposição para agendamento de visitas ao local de execução dos serviços, o qual deverá ser previamente solicitado pelo telefone (98) 3216-6000, ramal 6088, das 09 às 16 horas ou então enviada a solicitação formalmente para o e-mail copro@emap.ma.gov.br com o CNPJ da empresa, razão social e nome completo com CPF de todas as pessoas que forem realizar a visita.

A visita técnica tem como objetivo a análise do local em que serão realizados os serviços, para conhecimento de peculiaridades que possam vir a influenciar nos preços ofertados pelos licitantes.

A visita técnica será acompanhada por representante da EMAP, designado para esse fim, o qual visará à declaração comprobatória da vistoria efetuada.

O licitante deverá apresentar Declaração, em papel que identifique a empresa, comprovando que a licitante possui conhecimento do local do objeto deste Termo de Referência, para constatar as condições de execução e peculiaridades inerentes à natureza dos serviços. Este documento se constituirá parte integrante e obrigatória para participação deste certame.

23. PAGAMENTO

O pagamento dos serviços ocorrerá na mesma periodicidade das medições, ocorrendo mensalmente, ou em período inferior, a critério da EMAP e de acordo com as entregas aprovadas pela Fiscalização, conforme descrito no item 20 (Critério de Medição) deste Termo de Referência.

A EMAP, no pagamento de obrigações pecuniárias decorrentes de contrato, deve obedecer à estrita ordem cronológica das datas da exigibilidade dos créditos, observando-se o seguinte:

A nota fiscal só poderá ser emitida após análise e aprovação do Boletim de Medição pela FISCALIZAÇÃO, e autorização da autoridade competente da EMAP, sendo seu pagamento efetuado no prazo de 30 (trinta) dias após o recebimento da Nota Fiscal acompanhada de toda a documentação necessária, conforme parágrafo 8º deste item.

O pagamento dos serviços será efetuado mediante o Boletim de Medição (modelo Contratante), devidamente atestado pela Fiscalização.

O processo de solicitação de pagamento de medições será liberado com a apresentação de documentações a serem exigidas pela EMAP.

A nota fiscal só poderá ser emitida após análise e aprovação do Boletim de Medição pela Presidência da EMAP.

Nenhum pagamento será efetuado à Contratada enquanto estiver pendente de liquidação de qualquer obrigação financeira, que lhe for imposta em virtude da penalidade, ou inadimplência contratual, ou de atraso de pagamento dos encargos sociais (INSS e FGTS) sob responsabilidade da licitante Contratada.

O pagamento da medição estará condicionado à verificação do Cadastro Estadual de Inadimplentes – CEI, conforme Lei Estadual Nº 6.690 de 11 de julho de 1996 e da apresentação das seguintes certidões:

Assinado Eletronicamente por Flavia Alexsandra Noleto de Miranda Carvalho U.O. GECOC, Cargo Gerente Compras e Contratos em 07/02/23 as 09:38 com nº: 0878-0012-6790 e CRC 07QHK782K

a) Carta de Solicitação de Pagamento oriunda do fornecedor;
b) Prova de regularidade relativa ao Fundo de Garantia por Tempo de Serviço (FGTS);
c) Certidão negativa de débitos relativos a Créditos Tributários Federais e à Dívida Ativa da União;
d) Prova de regularidade fiscal para com a Fazenda Estadual;
e) Prova de regularidade fiscal para com a Fazenda Municipal;
f) Certidão Negativa de Débitos Trabalhistas (CNDT);
g) Comprovante de Recolhimento do INSS e a declaração do valor devido conforme GEFIP;
h) Comprovante de Recolhimento do FGTS e a declaração do valor devido conforme SEFIP;
i) Folha de pagamento de pessoal e contracheques assinados ou comprovante bancários de pagamento de pessoal;
j) Resumo da folha de frequência de pessoal.

Para fins de emissão de Carta de Solicitação de Pagamento e Nota Fiscal informa-se que deve ser emitida em nome da Empresa Maranhense de Administração Portuária – EMAP, CNPJ sob o nº 03.650.060/0001-48, com o seguinte endereço: Av. dos Portugueses, s/n, Cep: 65085-370, Porto do Itaqui em São Luís - MA.

O pagamento das medições, inclusive da medição final dos serviços estará condicionado além das observações anteriores, à análise e aprovação, da Fiscalização dos serviços realizados pela Contratada.

24. PARTICIPAÇÃO EM CONSÓRCIO E/OU SUBCONTRATAÇÃO

I - PARTICIPAÇÃO EM CONSÓRCIO

Não será permitida a formação de consócio. Para fins de justificativa a não aceitação da formação de consórcio para apresentação de propostas referente ao presente processo licitatório explica-se:

> Segundo Campelo; Cavalcante, (2014) em algumas situações, as empresas – que poderiam participar isoladamente do certame – preferem se consorciar. Em vez de concorrerem com a rival, elas "fatiam o bolo". Diminuem-se os riscos para as empresas; mas também se reduz drasticamente a concorrência, em um feito inverso ao pretendido. Seria um "conclui legal". (Fonte: CAMPELO, V. CAVALCANTE, R. J. Obras Públicas: comentários a jurisprudência do TCU. Ed. Fórum: Belo Horizonte. 2014.)

Com a vedação da formação de consórcio afasta-se o prejuízo descrito acima uma vez que a atividade principal a ser contratada refere-se a uma única categoria de acordo com o art. 5º da RESOLUÇÂO Nº 218/1973 CREA/CONFEA:

- Atividade 11 - Execução de obra e serviço técnico;

Assinado Eletronicamente por Flavia Alexsandra Noleto de Miranda Carvalho U.O. GECOC, Cargo Gerente Compras e Contratos em 07/02/23 as 09:38 com nº: 0878-0012-6790 e CRC 07QHK782K

Entende-se que o objeto da presente contratação é uma atividade técnica especializada para execução de obra e serviço técnico, e pode ser perfeitamente executado por uma única empresa. Não havendo necessidade de formação de consórcio, pois como explicado há apenas uma categoria de atividade a ser desenvolvida. Dessa forma, as licitantes necessariamente executam a mesma atividade, ou seja, são concorrentes no mercado para esse tipo de serviço.

Ainda segundo Acordão nº 1417/2008 – TCU – Plenário "a regra no procedimento licitatório é a participação de empresas individualmente em disputa", exceto quando elas sozinhas não puderem atender todos os requisitos de habilitação exigidos no edital.

Dessa forma, a não aceitação da formação de consócio objetiva maior competitividade ao certame com o fim de assegurar que a EMAP contrate a proposta mais vantajosa técnica e economicamente e está fundamentada no Art. 32, inciso III, da Lei 13.303/2016.

> Art. 32. Nas licitações e contratos de que trata esta Lei serão observadas as seguintes diretrizes:
> III - parcelamento do objeto, visando a ampliar a participação de licitantes, sem perda de economia de escala, e desde que não atinja valores inferiores aos limites estabelecidos no art. 29, incisos I e II;

II - SUBCONTRATAÇÃO

Não será permitido subcontratação para o objeto deste Termo de Referência, conforme Art. 48, inciso II da Lei Complementar nº 123/2006.

25. REAJUSTAMENTO

a) Considerando o prazo de vigência do contrato de 23 (vinte e três meses), os preços contratuais somente poderão ser reajustados mediante expressa e fundamentada manifestação da CONTRATADA, nos termos e condições estabelecidos no Contrato e no Edital de Licitação que o gerou. Caso superado prazo de 1 (um) ano, contado a partir da data de apresentação da proposta, os reajustes subsequentes com a mesma periodicidade (anual), garantirá a atualidade dos preços praticados, evitando defasagens que possam ocasionar o rompimento da equação econômico-financeira, originalmente estabelecida.

b) Os reajustes serão realizados com base no O INCC - Índice Nacional de Custo de Construção – que mede a variação do custo dos insumos utilizados em construções habitacionais e é calculado mensalmente pela Fundação Getúlio Vargas (FGV), ou por outro índice que vier a substituí-lo.

c) O reajuste será aplicado pelo índice setorial pertinente, com base no valor do índice do 1º mês de cada período subsequente de 12 (doze) meses, independentemente da variação para maior ou para menor.

d) O valor da parcela de reajustamento deverá ser calculado conforme regra definida a seguir:

Assinado Eletronicamente por Flavia Alexsandra Noleto de Miranda Carvalho U.O. GECOC, Cargo Gerente Compras e Contratos em 07/02/23 as 09:38 com nº: 0878-0012-6790 e CRC 07QHK782K

$$R = \left(\frac{I_i - I_o}{I_o}\right) \times V$$

Em que:

R = valor do reajustamento procurado;

V = valor contratual a ser reajustado;

I_i = índice correspondente ao mês do reajuste; e

I_o = índice inicial correspondente a data de apresentação da proposta.

e) Caso o índice estabelecido para reajustamento venha a ser extinto ou de qualquer forma não possa mais ser utilizado, será adotado em substituição, mediante aditamento do Contrato, o que vier a ser determinado pela legislação em vigor.

f) Na ausência de previsão legal quanto ao índice substituto, as partes elegerão novo índice oficial, para reajustamento do preço do valor remanescente.

g) Os reajustamentos seguintes somente serão concedidos obedecida a periodicidade sucessiva de 12 (doze) meses.

h) Não haverá direito a reajustamento a CONTRATADA que motivar atraso no serviço, seja por imperícia e/ou improdutividade, ainda que atinja o prazo de 12 meses estabelecidos.

Assinado Eletronicamente por Flavia Alexsandra Noleto de Miranda Carvalho U.O. GECOC, Cargo Gerente Compras e Contratos em 07/02/23 as 09:38 com nº: 0878-0012-6790 e CRC 07QHK782K

LICITAÇÃO LRE ELETRÔNICA N° 005/2023-EMAP

ANEXO II

CHECKLIST DE SAÚDE, SEGURANÇA E MEIO AMBIENTE; CHECKLIST DE PRIVACIDADE DE DADOS E SEGURANÇA DA INFORMAÇÃO; MODELOS DE PLANILHAS : A) MODELO PLANILHA ORÇAMENTÁRIA SINTÉTICA; B) MODELO COMPOSIÇÃO DE PREÇO UNITÁRIO; C) MODELO CRONOGRAMA FÍSICO - FINANCEIRO; D) MODELO DE BDI; E) MODELO DE PLANILHA DE ENCARGOS; MATRIZ DE RISCO; PLANILHA DE AVALIAÇÃO DE FORNECEDORES; NOTA TÉCNICA.

(DISPONÍVEL NO SITE WWW.EMAP.MA.GOV.BR, NOS LINKS: TRANSPARÊNCIA/COMPRAS)

Assinado Eletronicamente por Flavia Alexsandra Noleto de Miranda Carvalho U.O. GECOC, Cargo Gerente Compras e Contratos em 07/02/23 as 09:38 com nº: 0878-0012-6790 e CRC 07QHK782K

LICITAÇÃO LRE ELETRÔNICA N° 005/2023-EMAP

ANEXO III

MODELO DE PROPOSTA DE PREÇOS
"PLANILHA DE SERVIÇOS E PREÇO DE OBRAS"

Prezados Senhores,

Pela presente, submetemos à apreciação de V.Sa., a nossa proposta de preço relativa a licitação **LICITAÇÃO LRE ELETRÔNICA N° 005/2023-EMAP**, assumindo inteira responsabilidade por quaisquer erros ou omissões que venham a ser verificados na preparação da mesma, bem como concordamos com a totalidade das instruções e critérios de qualificação definidos no Edital, e declaramos, ainda, que temos pleno conhecimento das condições em que se desenvolverão os serviços, *e que atendemos plenamente às exigências de habilitação*, comprometendo-se a observar a legislação trabalhista, previdenciária e de saúde e medicina no trabalho, responsabilizando-se pela formalização e registro contratuais e pela previsão de gastos com meio ambiente do trabalho, incluindo equipamentos de proteção.

RAZÃO SOCIAL:
ENDEREÇO:
CNPJ:
DADOS BANCÁRIOS:

MODELO DE PLANILHA DE SERVIÇOS E PREÇOS DE OBRAS

Item	Código	Banco	Descrição	Und	Quant.	Valor Unit	Valor Unit com BDI	Total
1			**MODELO DE PLANILHA DE SERVIÇOS E PREÇOS DE OBRAS - ESCANEAMENTO 3D**					
1.1			**SERVIÇOS INICIAIS - ESCANEAMENTO 3D**					
1.1.1			**MOBILIZAÇÃO E DESLOCAMENTO**					
1.1.1.2			MOBILIZAÇÃO DE EQUIPAMENTOS, CONTÊINERES E EQUIPE	UND	1			
2			**FOTOGAMETRIA**					
2.1			DESENVOLVIMENTO DE FOTOGAMETRIA	UND	1			
3			**LEVANTAMENTO TRIDIMENSIONAL A LASER**					
3.1			DESENVOLVIMENTO DE LEVANTAMENTO TRIDIMENSIONAL A LASER	UND	1			
4			**NUVEM DE PONTOS**					
4.1			PROCESSAMENTO – TRATAMENTO DA NUVEM DE PONTOS	UND	1			

Assinado Eletronicamente por Flavia Alexsandra Noleto de Miranda Carvalho U.O. GECOC, Cargo Gerente Compras e Contratos em 07/02/23 as 09:38 com nº: 0878-0012-6790 e CRC 07QHK782K

5			**FOTOS IMERSIVAS 360º**						
5.1			DESENVOLVIMENTO DE FOTOS IMERSIVAS 360º	UND	1				
6			**MODELAGEM 3D GEOMÉTRICO**						
6.1			PROCESSAMENTO – TRATAMENTO DA NUVEM DE PONTOS (MODELAGEM 3D GEOMÉTRICO)	UND	1				
7			**DESMOBILIZAÇÃO - ESCANEAMENTO 3D**						
7.1			DESMOBILIZAÇÃO DE EQUIPAMENTOS, CONTÊINERES E EQUIPE	UND	1				
8			**MODELO DE PLANILHA DE SERVIÇOS E PREÇOS DE OBRAS - MAPEAMENTO GPR**						
8.1			**SERVIÇOS INICIAIS - MAPEAMENTO GPR**						
8.1.1			**MOBILIZAÇÃO E DESLOCAMENTO**						
8.1.1.2			MOBILIZAÇÃO DE EQUIPAMENTOS, CONTÊINERES E EQUIPE	UND	1				
9			**MAPEAMENTO GPR**						
9.1			LEVANTAMENTO DE CAMPO COM GEORADAR	UND	1				
10			**PROCESSAMENTO DOS DADOS DO MAPEAMENTO GPR**						
10.1			DESENVOLVIMENTO DO PROCESSAMENTO DE DADOS COLETADOS EM CAMPO COM O GEORADAR	UND	1				
11			**ELABORAÇÃO DOS DESENHOS 2D**						
11.1			DESENVOLVIMENTO DOS DESENHOS 2D (GEORREFERENCIADO)	UND	1				
12			**ELABORAÇÃO DO RELATÓRIO TÉCNICO**						
12.1			DESENVOLVIMENTO DE RELATÓRIO TÉCNICO	UND	1				
13			**DESMOBILIZAÇÃO - MAPEAMENTO GPR**						
13.1			DESMOBILIZAÇÃO DE EQUIPAMENTOS, CONTÊINERES E EQUIPE	UND	1				

TOTAL=

VALOR TOTAL R$ _____,___ (_____).
PRAZO DE VALIDADE DA PROPOSTA: ___ (_____) dias.
PRAZO DE EXECUÇÃO DOS SERVIÇOS: 21 (vinte e um) meses.

Data, ___de _____de 2023.

_____
Assinatura do responsável legal da licitante

Assinado Eletronicamente por Flavia Alexsandra Noleto de Miranda Carvalho U.O. GECOC, Cargo Gerente Compras e Contratos em 07/02/23 as 09:38 com nº: 0878-0012-6790 e CRC 07QHK782K

LICITAÇÃO LRE ELETRÔNICA N° 005/2023-EMAP
ANEXO IV

MODELO DE PLANILHA DE COMPOSIÇÃO DE CUSTOS UNITÁRIO

Modelo de Composições

Composições Principais

1	Código	Banco	Descrição	Tipo	Und	Quant.	Valor Unit	Total
Composição			[TÍTULO DA COMPOSIÇÃO]					
[Composição Auxiliar/Insumo]			[SERVIÇO/INSUMO DA COMPOSIÇÃO]					
[Composição Auxiliar/Insumo]			[SERVIÇO/INSUMO DA COMPOSIÇÃO]					
[Composição Auxiliar/Insumo]			[SERVIÇO/INSUMO DA COMPOSIÇÃO]					
[Composição Auxiliar/Insumo]			[SERVIÇO/INSUMO DA COMPOSIÇÃO]					
[Composição Auxiliar/Insumo]			[SERVIÇO/INSUMO DA COMPOSIÇÃO]					
[Composição Auxiliar/Insumo]			[SERVIÇO/INSUMO DA COMPOSIÇÃO]					
[Composição Auxiliar/Insumo]			[SERVIÇO/INSUMO DA COMPOSIÇÃO]					
[Composição Auxiliar/Insumo]			[SERVIÇO/INSUMO DA COMPOSIÇÃO]					
[Composição Auxiliar/Insumo]			[SERVIÇO/INSUMO DA COMPOSIÇÃO]					
[Composição Auxiliar/Insumo]			[SERVIÇO/INSUMO DA COMPOSIÇÃO]					
[Composição Auxiliar/Insumo]			[SERVIÇO/INSUMO DA COMPOSIÇÃO]					
					MO sem LS =>		LS =>	MO com LS =>
					Valor do BDI =>			Valor com BDI =>

Assinado Eletronicamente por Flavia Alexsandra Noleto de Miranda Carvalho U.O. GECOC, Cargo Gerente Compras e Contratos em 07/02/23 as 09:38 com nº: 0878-0012-6790 e CRC 07QHK782K

LICITAÇÃO LRE ELETRÔNICA N° 005/2023-EMAP

ANEXO V

MODELO DE PLANILHA DE COMPOSIÇÃO DO PERCENTUAL DE BONIFICAÇÃO E DESPESAS INDIRETAS – BDI

PLANILHA MODELO DE BONIFICAÇÃO E DESPESAS INDIRETAS - BDI

ITENS	DESCRIÇÃO	%
1.0	**ADMINISTRAÇÃO CENTRAL**	
2.0	**DESPESAS FINANCEIRAS**	
3.0	**SEGURO / GARANTIA / RISCO**	
3.1	Seguro de Risco de Engenharia	
3.2	Garantia	
3.3	Riscos	
4.0	**LUCRO BRUTO**	
5.0	**TRIBUTOS**	
5.1	ISS (Observar Percentual da Localidade)	
5.2	PIS	
5.3	COFINS	
5.4	CPRB	
BDI =		

Assinado Eletronicamente por Flavia Alexsandra Noleto de Miranda Carvalho U.O. GECOC, Cargo Gerente Compras e Contratos em 07/02/23 as 09:38 com nº: 0879-0012-6790 e CPC 07QHK782K

LICITAÇÃO LRE ELETRÔNICA N° 005/2023-EMAP

ANEXO VI

MODELO DE PLANILHA DE ENCARGOS SOCIAIS

PLANILHA MODELO DE ENCARGOS SOCIAIS

CÓDIGO	DESCRIÇÃO	HORISTA (%)	MENSALISTA (%)
	GRUPO A - ENCARGOS SOCIAIS BÁSICOS		
A 1	INSS - Artigo 22 Inciso I Lei 8.212/91		
A 2	SESI ou SESC - Artigo 3° Lei 8.036/90		
A 3	SENAI ou SENAC - Decreto 2.318/86		
A 4	INCRA - Lei 7.787 de 30/06/89 e DL 1.146/70		
A 5	SEBRAE - Artigo 8° Lei 8.029/90 e Lei 8.154 de 28/12/90		
A 6	Salário Educação - Artigo 3° Inciso I Decreto 8.704/82		
A 7	Seguro Acidente do Trabalho/SAT/INSS		
A 8	FGTS - Artigo 15 Lei 8.030 e Artigo 7° Inciso III CF/88		
A 9	SECONCI		
	SUBTOTAL GRUPO A		
	GRUPO B - ENCARGOS QUE RECEBEM INCIDÊNCIA DO GRUPO A		
B 1	Repouso Semanal Remunerado		
B 2	Feriados		
B 3	Auxílio-Enfermidade		
B 4	13º Salário		
B 5	Licença Paternidade		
B 6	Faltas justificadas		
B 7	Dias de Chuvas		
B 8	Auxilio Acidente do Trabalho		
B 9	Férias Gosadas		
B 10	Salário Maternidade		
	SUBTOTAL GRUPO B		
	GRUPO C - ENCARGOS QUE NÂO RECEBEM INCIDÊNCIA DO GRUPO B		
C 1	Aviso Prévio indenizado		
C 2	Aviso Prévio Trabalhado		
C 3	Férias (indenizadas)		
C 4	Depósito Rescisão Sem Justa Causa		
C 5	Indenização Adicional		
	SUBTOTAL GRUPO C		

Assinado Eletronicamente por Flavia Alexsandra Noleto de Miranda Carvalho U.O. GECOO, Cargo Gerente Compras e Contratos em 07/02/23 as 09:38 com nº: 0878-0012-6790 e CRC 07QHK782K

	GRUPO D - INCIDÊNCIA DO GRUPO A SOBRE O GRUPO B
D 1	Reincidência de A sobre B
D 2	Reincidência de A sobre Aviso Prévio Trabalhado e Reincidência do FGTS sobre Aviso Prévio Indenizado
	SUBTOTAL GRUPO D

TOTAL (A+B+C+D)		

Assinado Eletronicamente por Flavia Alexsandra Noleto de Miranda Carvalho U.O. GECOC, Cargo Gerente Compras e Contratos em 07/02/23 as 09:38 com nº: 0878-0012-6790 e CRC 07QHK782K

LICITAÇÃO LRE ELETRÔNICA N° 005/2023 – EMAP

ANEXO VII

MODELO DE CRONOGRAMA FÍSICO-FINANCEIRO

MODELO DE CRONOGRAMA FÍSICO-FINANCEIRO

SERVIÇO/MÊS	MÊS 1	MÊS 2	MÊS 3	MÊS 4	MÊS 5	MÊS 6	MÊS 7	MÊS 8	MÊS 9	MÊS 10	MÊS 11	MÊS 12	MÊS 13	MÊS 14	MÊS 15	MÊS 16	MÊS 17	MÊS 18	MÊS 19	MÊS 20	MÊS 21
1.1 Serviços Iniciais - Escaneamento 3D	R$ XXXXXX																				
2. Fotogametria	R$ XXXXXX	R$ XXXXXX																			
3. Levantamento Tridimensional a Laser (Nuvem de Pontos)			R$ XXXXXX	R$ XXXXXX	R$ XXXXXX	R$ XXXXXX	R$ XXXXXX	R$ XXXXXX													
4. Processamento - Tratamento da Nuvem de Pontos									R$ XXXXXX	R$ XXXXXX	R$ XXXXXX	R$ XXXXXX	R$ XXXXXX	R$ XXXXXX	R$ XXXXXX	R$ XXXXXX					
5. Fotos Imersivas 360°																R$ XXXXXX					
6. Modelagem 3D geométrico																R$ XXXXXX	R$ XXXXXX	R$ XXXXXX	R$ XXXXXX	R$ XXXXXX	R$ XXXXXX
7. Desmobilização - Escaneamento 3D																					R$ XXXXXX
SUBTOTAL - ESCANEAMENTO 3D																					R$ XXXXXX

SERVIÇO/MÊS	MÊS 1	MÊS 2	MÊS 3	MÊS 4	MÊS 5	MÊS 6	MÊS 7	MÊS 8	MÊS 9	MÊS 10	MÊS 11	MÊS 12	MÊS 13	MÊS 14	MÊS 15	MÊS 16	MÊS 17	MÊS 18	MÊS 19	MÊS 20	MÊS 21
8.1 Serviços Iniciais - Mapeamento GPR	R$ XXXXXX																				
9. Levantamento de Campo com Georadar (Mapeamento GPR)	R$ XXXXXX	R$ XXXXXX																			
10. Processamento dos dados coletados em campo		R$ XXXXXX	R$ XXXXXX	R$ XXXXXX																	
11. Elaboração dos desenhos 2D (georeferenciado)				R$ XXXXXX	R$ XXXXXX																
12. Elaboração do Relatório Técnico conclusivo						R$ XXXXXX															
13. Desmobilização - Mapeamento GPR						R$ XXXXXX															
SUBTOTAL - MAPEAMENTO GPR																					R$ XXXXXX

TOTAL MENSAL	R$ XXXXXX	R$ XXXXXX	R$ XXXXXX	R$ XXXXXX	R$ XXXXXX	R$ XXXXXX	R$ XXXXXX	R$ XXXXXX	R$ XXXXXX	R$ XXXXXX	R$ XXXXXX	R$ XXXXXX	R$ XXXXXX	R$ XXXXXX	R$ XXXXXX	R$ XXXXXX	R$ XXXXXX	R$ XXXXXX	R$ XXXXXX	R$ XXXXXX	R$ XXXXXX
TOTAL MENSAL ACUMULADO	R$ XXXXXX	R$ XXXXXX	R$ XXXXXX	R$ XXXXXX	R$ XXXXXX	R$ XXXXXX	R$ XXXXXX	R$ XXXXXX	R$ XXXXXX	R$ XXXXXX	R$ XXXXXX	R$ XXXXXX	R$ XXXXXX	R$ XXXXXX	R$ XXXXXX	R$ XXXXXX	R$ XXXXXX	R$ XXXXXX	R$ XXXXXX	R$ XXXXXX	R$ XXXXXX

Assinado Eletronicamente por Flavia Alexsandra Noleto de Miranda Carvalho U.O. GECOC, Cargo Gestor de Compras e Contratos em 07/02/23 às 00:38 conforme Portaria 0878-0012-6790 e CBC-070HK002

LICITAÇÃO LRE ELETRÔNICA N° 005/2023-EMAP

ANEXO VIII

MODELO DE DECLARAÇÃO DE CONHECIMENTO DAS CONDIÇÕES DOS LOCAIS ONDE SERÁ REALIZADA A OBRA/SERVIÇO

À

COMISSÃO SETORIAL DE LICITAÇÃO – CSL

NESTA

Ref.: **LICITAÇÃO LRE ELETRÔNICA N° 005/2023-EMAP**

A Empresa _____, inscrita no CNPJ/MF sob o nº _____, por intermédio de seu representante legal o Sr.(a) _____, portador(a) da Carteira de Identidade nº _____ e do CPF nº _____, D E C L A R A, em atendimento ao previsto no Edital, que tem conhecimento dos locais onde será realizada a obra/serviço e que é detentora de todas as informações relativas à sua execução.

Declara, ainda, que não alegará posteriormente o desconhecimento de quaisquer fatos para solicitar qualquer alteração das condições contratuais, caso a nossa empresa seja a vencedora da licitação.

Local, data e assinatura

_____

Nome e assinatura do responsável legal

Assinado Eletronicamente por Flavia Alexsandra Noleto de Miranda Carvalho U.O. GECOC, Cargo Gerente Compras e Contratos em 07/02/23 as 09:38 com nº: 0878-0012-6790 e CRC 07QHK782K

LICITAÇÃO LRE ELETRÔNICA N° 005/2023-EMAP

ANEXO IX

MODELO DE TERMO DE COMPROMISSO DE CUMPRIMENTO DA LEGISLAÇÃO TRABALHISTA, PREVIDENCIÁRIA E DE SAÚDE E MEDICINA DO TRABALHO

Ref.: **LICITAÇÃO LRE ELETRÔNICA N° 005/2023-EMAP**

A empresa _____, inscrita no CNPJ nº_____, com sede na _____, por intermédio de seu representante legal o (a) Sr(a) _____, R.G. nº_____, CPF nº _____, DECLARA para os fins de direito, caso seja declarada vencedora do **LICITAÇÃO LRE ELETRÔNICA N° 005/2023-EMAP** e celebrado o respectivo Contrato Administrativo, que se compromete a observar a legislação trabalhista, previdenciária e de saúde e medicina no trabalho, responsabilizando-se pela formalização e registro contratuais e pela previsão de gastos com meio ambiente do trabalho, incluindo equipamentos de proteção.

São Luís, __ de _____ de 2023.

_____
Assinatura do responsável legal da licitante

Obs: ESTA DECLARAÇÃO DEVERÁ SER APRESENTADA JUNTAMENTE COM A PROPOSTA DE PREÇOS DA LICITANTE. A FALTA DESTA IMPLICARÁ NA SUA DESCLASSIFICAÇÃO NA LICITAÇÃO, SALVO SE O INTERESSADO PRESENTE NA SESSÃO PRODUZIR ESTE DOCUMENTO NO MOMENTO EM QUE FOR CONSTATADA A SUA FALTA NA PRÓPRIA SESSÃO. A LICTANTE PODERÁ DECLARAR NA PROPRIA PROPOSTA.

Assinado Eletronicamente por Flavia Alexsandra Noleto de Miranda Carvalho U.O. GECOC, Cargo Gerente Compras e Contratos em 07/02/23 as 09:38 com nº: 0878-0012-6790 e CRC 07QHK782K

LICITAÇÃO LRE ELETRÔNICA N° 005/2023-EMAP

ANEXO X

DECLARAÇÃO DE INEXISTÊNCIA DE FATO IMPEDITIVO DA HABILITAÇÃO

REF.: **LICITAÇÃO LRE ELETRÔNICA N° 005/2023-EMAP**

A Empresa _____, inscrita no CNPJ/MF sob o nº _____, sediada na _____ (endereço completo), por intermédio de seu representante legal o Sr.(a) _____, portador (a) da Carteira de Identidade nº _____ e do CPF nº _____, D E C L A R A, sob as penas da lei, que até a data de entrega dos envelopes, nenhum fatos ocorreu que inabilite a empresa em participar do certame licitatório em epígrafe**,** e que contra a mesma não existe pedido de falência.

Declara, outrossim, conhecer na íntegra o edital e seus anexos e que se submete a todos os seus termos.

São Luís, ___ de _____ de 2022.

_____
Assinatura do responsável legal da licitante

OBS: ESTA DECLARAÇÃO É OBRIGATÓRIA SOMENTE À LICITANTE QUE OPTAR PELA APRESENTAÇÃO DO CERTIFICADO DE REGISTRO CADASTRAL – CRC, EXPEDIDO PELA EMPRESA MARANHENSE DE ADMINISTRAÇÃO PORTUÁRIA-EMAP, OU OUTRO ÓRGÃO DA ADMINISTRAÇÃO PÚBLICA FEDERAL OU DE OUTROS ESTADOS.

Assinado Eletronicamente por Flavia Alexsandra Noleto de Miranda Carvalho U.O. GECOC, Cargo Gerente Compras e Contratos em 07/02/23 as 09:38 com nº: 0878-0012-6790 e CRC 07QHK782K

LICITAÇÃO LRE ELETRÔNICA N° 005/2023-EMAP

ANEXO XI

DECLARAÇÃO DAS CONDIÇÕES DE EMPREGABILIDADE DE MENOR

A Empresa _____, inscrita no CNPJ/MF sob o nº _____, por intermédio de seu representante legal o Sr.(a) _____, portador(a) da Carteira de Identidade nº _____ e do CPF nº _____, D E C L A R A, sob as penas da lei, que não emprega menor de dezoito anos em trabalho noturno, perigoso ou insalubre e não emprega menor de dezesseis anos.

São Luís, ___ de _____ de 2022.

_____

Assinatura do responsável legal da licitante

Assinado Eletronicamente por Flavia Alexsandra Noleto de Miranda Carvalho U.O. GECOC, Cargo Gerente Compras e Contratos em 07/02/23 as 09:38 com nº: 0878-0012-6790 e CRC 07QHK782K

LICITAÇÃO LRE ELETRÔNICA N° 005/2023-EMAP

ANEXO XII

QUESTIONÁRIO PARA REALIZAÇÃO DE DILIGÊNCIAS APROPRIADAS

1. PERFIL DA EMPRESA

1.1 Qual a sua razão social?

_____

1.2 Quantos empregados sua empresa possui?

_____

2. Histórico

2.1 Algum integrante da Alta Administração da sua empresa já foi responsabilizado em razão de fraude, corrupção ou improbidade administrativa nos últimos 05 anos?

( ) SIM ( ) NÃO

2.2 A sua empresa, alguma controladora, controlada, coligada ou consorciada, esteve submetida à investigação ou avaliação externa relacionada a fraude, corrupção ou improbidade administrativa por algum órgão ou agência (CGU, CVM, etc.) nos últimos 5 anos?

( ) SIM ( ) NÃO

3. Programa de Integridade

3.1 A sua empresa possui Código de Conduta, Código de Ética ou documento correlato que descreva condutas éticas que devem ser observadas pelos integrantes da Alta Administração, empregados próprios e/ou terceirizados?

( ) SIM ( ) NÃO

3.2 A sua empresa possui um programa ou uma política de integridade estruturado com o objetivo de detectar e sanar desvios, fraudes, irregularidades e atos ilícitos, incluindo a prática de lavagem de dinheiro?

( ) SIM ( ) NÃO

3.3 A sua empresa possui uma política de patrocínio ou documento correlato que disponham sobre a concessão de apoio ou contribuição financeira a eventos, feiras, seminários, programas sociais, através de entidades não governamentais, e demais iniciativas?

( ) SIM ( ) NÃO

Assinado Eletronicamente por Flavia Alexsandra Noleto de Miranda Carvalho U.O. GECOC, Cargo Gerente Compras e Contratos em 07/02/23 as 09:38 com nº: 0878-0012-6790 e CRC 07QHK782K

3.4 A sua empresa possui uma política ou instrumento correlato que estipule padrões de conduta e práticas de gestão no relacionamento com terceiros/stakeholders?

( ) SIM ( ) NÃO

3.5 A sua empresa promove treinamentos periódicos destinados à Alta Administração, a empregados próprios e/ou terceiros sobre suas normativas internas, políticas anticorrupção e de prevenção a riscos de compliance, código de conduta e demais documentos correlatos?

( ) SIM ( ) NÃO

3.6 A sua empresa possui procedimento ou instrumento de efetivação de diligências prévias de verificação de conformidade, aplicáveis às partes relacionadas/ stakeholders (fornecedores, clientes, parceiros, etc.)?

( ) SIM ( ) NÃO

3.7 A sua empresa disponibiliza canal de denúncias de irregularidades, com ampla divulgação e de fácil acesso a todos os empregados próprios, terceirizados e para a sociedade em geral?

( ) SIM ( ) NÃO

3.8 A sua empresa possui política ou previsões normativas a respeito da proteção àquele pretenda denunciar violação ao Programa de Integridade e/ou demais normas?

( ) SIM ( ) NÃO

3.9 A sua empresa possui mecanismos de investigação a indícios cometimento de atos que envolvam riscos de compliance, tais como canais de denúncias?

( ) SIM ( ) NÃO

3.10 Há, em sua empresa, estrutura/setor/órgão/departamento/unidade específica, autônoma e independente que realize mapeamento e gestão de riscos de compliance, além de investigações, quando necessário, decorrentes de denúncias?

( ) SIM ( ) NÃO

Solicitamos que, caso existam normas, códigos e políticas de integridade ou derivadas, que seja remetida cópia à EMAP juntamente com este questionário, ou indicado, no espaço abaixo, o endereço eletrônico em que podem ser acessadas.

4. Relacionamento com Terceiros

4.1 A sua empresa possui um guia, manual ou documento correlato de clientes e fornecedores que oriente

Assinado Eletronicamente por Flavia Alexsandra Noleto de Miranda Carvalho U.O. GECOC, Cargo Gerente Compras e Contratos em 07/02/23 as 09:38 com nº: 0878-0012-6790 e CRC 07QHK782K

todos aqueles que mantenham contrato com a sua empresa à adoção de uma postura ética com absoluta integridade e decoro no desenvolvimento de suas atividades?

( ) SIM ( ) NÃO

4.2 Há previsão, nos contratos firmados por sua empresa com terceiros (fornecedores, clientes ou parceiros), de cláusulas que determinem a manutenção da conformidade com as leis anticorrupção aplicáveis e vigentes?

( ) SIM ( ) NÃO

Há previsão, nos contratos firmados por sua empresa com terceiros (fornecedores, clientes ou parceiros), de cláusulas que determinem a aplicação do seu Programa de Integridade, Código de Conduta ou documentos correlatos?

( ) SIM ( ) NÃO

5 Declarações

5.1 Declaração de Não-Relacionamento com Agentes Públicos

Declaro, para fins de compromisso com a integridade corporativa, que:

Algum integrante da Alta Administração ou seus familiares em linha reta ou colateral até o segundo grau, ocupa cargo eletivo ou de confiança na Administração Pública direta, indireta, autárquica, fundacional ou em estatais da União, Estados, Distrito Federal ou Municípios.

( ) SIM ( ) NÃO

Em caso de resposta positiva, indique a pessoa e o cargo.

Algum integrante da Alta Administração da sua empresa é familiar, seja em linha reta ou colateral até o segundo grau, de empregado da EMAP ou de membro de Conselhos Vinculados?

( ) SIM ( ) NÃO

Em caso de resposta positiva, indique a pessoa e o cargo.

5.2 Declaração de Veracidade

Declaro que todas as informações prestadas neste Questionário, bem como os documentos nele inseridos como anexos, são verdadeiras, completas e atualizadas.

Assinado Eletronicamente por Flavia Alexsandra Noleto de Miranda Carvalho U.O. GECOC, Cargo Gerente Compras e Contratos em 07/02/23 as 09:38 com nº: 0878-0012-6790 e CRC 07QHK782K

São Luís/MA,_____de_____de 2023.

Nome por extenso:	
Cargo Ocupado na Empresa	
CPF	
Matrícula (se houver)	

Assinado Eletronicamente por Flavia Alexsandra Noleto de Miranda Carvalho U.O. GECOC, Cargo Gerente Compras e Contratos em 07/02/23 as 09:38 com nº: 0878-0012-6790 e CRC 07QHK782K

LICITAÇÃO LRE ELETRÔNICA N° 005/2023-EMAP

ANEXO XIII

MINUTA DO CONTRATO

CONTRATO Nº NNN/202N/00-EMAP

CONTRATO QUE ENTRE SI CELEBRAM A EMPRESA MARANHENSE DE ADMINISTRAÇÃO PORTUÁRIA E [RAZÃO SOCIAL] PARA EXECUÇÃO DE ESCANEAMENTO 3D A LASER, FOTOGRAMETRIA E MODELAGEM DA INFORMAÇÃO DA CONSTRUÇÃO PARA GESTÃO E OPERAÇÃO DE EDIFICAÇÕES E ESTRUTURAS DO PORTO DO ITAQUI, LOCALIZADO EM SÃO LUÍS – MA; MAPEAMENTO POR GEORADAR – GPR DE INTERFERÊNCIAS SUBTERRÂNEAS (TUBULAÇÕES DE GRANEL, ÁGUA, GÁS, FIBRA ÓTICA, CABO ELÉTRICO E GALERIA PLUVIAL DO PORTO DO ITAQUI, LOCALIZADO EM SÃO LUÍS – MA.

CONTRATANTE: A **EMPRESA MARANHENSE DE ADMINISTRAÇÃO PORTUÁRIA**, empresa pública, com capital social totalmente subscrito e integralizado pelo Estado do Maranhão, personalidade jurídica de direito privado, autonomia administrativa, técnica, patrimonial e financeira, inscrita no Cadastro Nacional da Pessoa Jurídica sob o nº 03.650.060/0001-48, criada pela Lei Estadual nº 7.225, de 31 de agosto de 1998, vinculada à Secretaria de Estado de Desenvolvimento Econômico e Programas Estratégicos – SEDEPE, com sede no Porto do Itaqui, s/n, Itaqui, São Luís, Maranhão, daqui por diante denominada EMAP, representada por [seu/sua] [cargo/função], [o/a Sr/a. Nome Completo], portador da Cédula de Identidade nº [Número] [Órgão Expedidor], inscrito no Cadastro de Pessoas Físicas sob o nº [Número], e por [seu/sua] [cargo/função], [o/a Sr/a. Nome Completo], portadora da Cédula de Identidade nº [Número] [Órgão Expedidor], inscrita no Cadastro de Pessoas Físicas sob o n° [Número] e, de outro lado;

CONTRATADO: [o/a] [Razão Social], inscrito no Cadastro Nacional da Pessoa Jurídica sob o nº [Número], estabelecido no(a) [Endereço Completo], [Cidade] (UF), CEP [Número], representado por [seu/sua] [cargo/função], [o/a Sr/a. Nome Completo], portador da Cédula de Identidade nº [Número] [Órgão Expedidor], inscrito no Cadastro de Pessoas Físicas sob o nº [Número], na forma da representação legal que lhe é outorgada por meio de [procuração/contrato social/estatuto social];

Assinado Eletronicamente por Flavia Alexsandra Noleto de Miranda Carvalho U.O. GECOC, Cargo Gerente Compras e Contratos em 07/02/23 as 09:38 com nº: 0878-0012-6790 e CRC 07QHK782K

Os **CONTRATANTES**, em consonância com a Lei nº 13.303/2016 e com o Regulamento de Licitações e Contratos da Empresa Maranhense de Administração Portuária, e tendo em vista o constante do processo administrativo nº 2904/2022 têm entre si justo e avençado o presente contrato, decorrente do(a) licitação LRE eletrônico nº [Número]/[Ano], mediante as cláusulas e condições a seguir enunciadas.

CLÁUSULA PRIMEIRA – DO OBJETO

1.1 O objeto do presente instrumento é a Contratação de Empresa Especializada para Execução de Escaneamento 3D a laser, fotogrametria e modelagem da informação da construção para gestão e operação de edificações e estruturas do Porto do Itaqui, localizado em São Luís – MA; Mapeamento por Georadar – GPR de interferências subterrâneas (tubulações de granel, água, gás, fibra ótica, cabo elétrico e galeria pluvial do Porto do Itaqui, localizado em São Luís – MA, que será prestada nas condições estabelecidas no Termo de Referência e demais documentos técnicos que se encontram anexos ao instrumento convocatório do certame que deu origem a este instrumento contratual.

1.2 Este termo de contrato vincula-se ao instrumento convocatório da LRE eletrônico nº XXXX/202X e seus anexos, identificado no preâmbulo acima, e à proposta vencedora, independentemente de transcrição.

CLÁUSULA SEGUNDA – DO REGIME DE EXECUÇÃO DOS SERVIÇOS

2.1 O regime de execução dos serviços a serem executados pelo Contratado é o de empreitada por preço unitário, conforme artigo 42 da Lei nº 13.303/2016.

CLÁUSULA TERCEIRA – DO PRAZO DE EXECUÇÃO E DO RECEBIMENTO

3.1 O prazo de execução dos serviços é de 21 (vinte e um) meses, contados da data indicada na Ordem de Serviço (O.S.) emitida pela EMAP, autorizando o início das atividades, observado o cronograma de execução, autorizando o início das atividades.

3.2 Quando os serviços contratados forem concluídos, caberá ao Contratado apresentar comunicação escrita informando o fato à Fiscalização da Contratante, a qual competirá, no prazo de até 15 dias, a verificação dos serviços executados, consoante critérios e especificações previstos no Termo de Referência, ou documento equivalente, para fins de recebimento provisório.

3.2.1 Além do previsto neste instrumento, tanto o recebimento provisório quanto o definitivo obedecem o disposto no item 21 do Termo de Referência.

3.3 A Contratante realizará inspeção minuciosa de todos os serviços executados, por meio da Fiscalização, acompanhada dos profissionais encarregados pelos serviços, com a finalidade de verificar a sua adequação e constatar e relacionar os arremates, retoques e revisões finais que se fizerem necessários.

3.3.1 Após tal inspeção, será lavrado Termo de Recebimento Provisório, em 02 (duas) vias de igual teor e forma, ambas assinadas pela Fiscalização, relatando as eventuais pendências verificadas.

3.3.2 O Contratado fica obrigado a reparar, corrigir, remover, reconstruir ou substituir, às suas expensas, no todo ou em parte, o objeto em que se verificarem vícios, defeitos ou incorreções resultantes da execução ou materiais empregados, cabendo à Fiscalização não atestar a última e/ou única medição dos serviços até que sejam sanadas todas as eventuais pendências que possam vir a ser apontadas no Termo de Recebimento Provisório.

Assinado Eletronicamente por Flavia Alexsandra Noleto de Miranda Carvalho U.O. GECOC, Cargo Gerente Compras e Contratos em 07/02/23 as 09:38 com nº: 0878-0012-6790 e CRC 07QHK782K

3.4 Para fins de recebimento definitivo pela Contratante, será elaborado relatório circunstanciado pela Fiscalização contratual contendo o registro, a análise e a conclusão acerca das ocorrências na execução do contrato e demais documentos que julgarem necessários.
3.5 O Termo de Recebimento Definitivo dos serviços contratados será lavrado, em até 90 dias após a lavratura do Termo de Recebimento Provisório ou por comunicação escrita, por empregado ou por comissão designada pela Presidência da EMAP, após a verificação da qualidade e quantidade do serviço executado e materiais empregados, com a consequente aceitação mediante termo circunstanciado.
3.5.1 Deverão ser analisados os relatórios e toda documentação apresentada pela Fiscalização e, caso haja irregularidades que impeçam a liquidação e o pagamento da despesa, deverão ser indicadas as cláusulas contratuais pertinentes, solicitando-se ao Contratado, por escrito, as respectivas correções.
3.5.2 Após a emissão de termo circunstanciado para efeito de recebimento definitivo dos serviços prestados, será comunicado ao Contratado para que emita a Nota Fiscal ou a Fatura com o valor exato dimensionado pela Fiscalização com base na medição realizada e ratificada.
3.5.3 Na hipótese de a verificação a que se refere o item 3.5 não ser procedida dentro do prazo fixado, reputar-se-á como realizada, consumando-se o recebimento definitivo no prazo de esgotamento do prazo, desde que o retardamento não se opere por culpa do Contratado.
3.5.4 O recebimento definitivo do objeto licitado não exime o Contratado, em qualquer época, das garantias concedidas e das responsabilidades assumidas em contrato e por força das disposições legais em vigor (Lei nº 10.406/2002).
3.6 Os serviços poderão ser rejeitados, no todo ou em parte, quando em desacordo com as especificações constantes no Termo de Referência e na proposta, devendo ser corrigidos, refeitos ou substituídos no prazo fixado pela Fiscalização do contrato, às custas do Contratado, sem prejuízo da aplicação de penalidades.

CLÁUSULA QUARTA – DO PREÇO

4.1 O valor total da contratação é R$ [Número] (Numeral Por Extenso).
4.2 No valor acima estão incluídas todas as despesas ordinárias diretas e indiretas decorrentes da execução contratual, inclusive tributos e/ou impostos, encargos sociais, trabalhistas, previdenciários, fiscais e comerciais incidentes, taxa de administração, frete, seguro e outros necessários ao cumprimento integral do objeto da contratação.

CLÁUSULA QUINTA – DO REAJUSTE

5.1 Os preços são fixos e irreajustáveis no prazo de um ano contado da data limite para a apresentação das propostas.
5.2 Dentro do prazo de vigência do contrato e mediante solicitação do Contratado, os preços contratados poderão sofrer reajuste após o interregno de um ano, mediante expressa e fundamentada manifestação da Contratada, aplicando-se, para tanto, o "INCC - Índice Nacional de Custo de Construção" da FGV, ou por outro índice que vier a substituí-lo, exclusivamente para as obrigações iniciadas e concluídas após a ocorrência da anualidade. A periodicidade anual nos contratos de que trata o item antecedente desta Cláusula será contada a partir da data limite para apresentação da proposta a que essa se referir.
5.3 O reajuste será aplicado pelo índice setorial pertinente, com base no valor do índice do 1º mês de cada período subsequente de 12 (doze) meses, independentemente de variação para maior ou para menor.

Assinado Eletronicamente por Flavia Alexsandra Noleto de Miranda Carvalho U.O. GECOC, Cargo Gerente Compras e Contratos em 07/02/23 as 09:38 com nº: 0878-0012-6790 e CRC 07QHK782K

5.4 É nula de pleno direito qualquer estipulação de reajuste ou correção monetária de periodicidade inferior a um ano.
5.5 Quando houver, o Contratado deverá complementar a garantia contratual anteriormente prestada, de modo que se mantenha a proporção de a 5% (cinco por cento) em relação ao valor contratado, como condição para a repactuação.
5.6 A Contratada terá o prazo de 90 (noventa) dias, contado a partir do fato gerador, para requerer o reajuste ou a repactuação, sob pena de se efetivar a perda deste direito;

CLÁUSULA SEXTA – DO PAGAMENTO

6.1 O pagamento será realizado mensalmente, ou em outra periodicidade, a critério da EMAP, mediante o Boletim de Medição, por preço unitário, devidamente atestada pela Fiscalização no prazo máximo de 30 (trinta) dias, contados após o recebimento da Nota Fiscal acompanhada de toda a documentação necessária, através de ordem bancária, para crédito em banco, agência e conta corrente indicados pelo contratado.
6.1.1 A nota fiscal só poderá ser emitida após análise e aprovação do Boletim de Medição pela Fiscalização, e autorização da Presidência da EMAP.
6.1.2 O pagamento se dará por meio do Banco [Descrever], Agência [Número] e Conta [Número].
6.1.3 Cumpre ao Contratado comunicar, por escrito, à Contratante a instituição bancária e os números da agência, da conta e da operação na hipótese de modificação dos dados constantes na cláusula anterior.
6.2 O pagamento somente será autorizado depois de efetuado o "atesto", pelo empregado competente, na nota fiscal apresentada.
6.3 A nota fiscal deverá ser emitida em nome da Empresa Maranhense de Administração Portuária – EMAP, inscrita no Cadastro Nacional da Pessoa Jurídica sob o nº 03.650.060/0001-48, situada na Avenida dos Portugueses, s/n, Porto do Itaqui, São Luís, Maranhão, CEP 65.085-370.
6.3.1 O contratado deverá solicitar, formalmente, o pagamento à contratante, apresentando o respectivo pedido, devidamente instruído, ao Protocolo da Empresa Maranhense de Administração Portuária.
6.4 Havendo erro na apresentação da nota fiscal ou dos documentos pertinentes à contratação, ou, ainda, circunstância que impeça a liquidação da despesa, como, por exemplo, obrigação financeira pendente, decorrente de penalidade imposta ou inadimplência, o pagamento ficará sobrestado até que o Contratado providencie as medidas saneadoras. Nessa hipótese, o prazo para pagamento iniciar-se-á após a comprovação da regularização da situação, não acarretando qualquer ônus para a Contratante.
6.5 Será considerada data do pagamento o dia em que constar como emitida a ordem bancária para pagamento.
6.6 Antes de cada pagamento ao Contratado, será realizada consulta para verificar a manutenção das condições de habilitação exigidas no edital.
6.6.1 O pagamento também estará condicionado à inexistência de pendências do Contratado no Cadastro Estadual de Inadimplentes do Estado do Maranhão – CEI, nos termos da Lei Estadual nº 6.690, de 11 de julho de 1996.
6.7 Constatando-se a situação de irregularidade do Contratado, será providenciada sua advertência, por escrito, para que, no prazo de 5 (cinco) dias úteis, regularize sua situação ou,

Assinado Eletronicamente por Flavia Alexsandra Noleto de Miranda Carvalho U.O. GECOC, Cargo Gerente Compras e Contratos em 07/02/23 as 09:38 com nº: 0878-0012-6790 e CRC 07QHK782K

no mesmo prazo, apresente sua defesa. O prazo poderá ser prorrogado uma vez, por igual período, a critério exclusivo da Contratante.
6.8 Persistindo a irregularidade, a Fiscalização comunicará o fato à Gerência Jurídica da Contratante, a fim de que, assegurados ao Contratado a ampla defesa e o contraditório, sejam adotadas as medidas jurídicas cabíveis.
6.9 Quando do pagamento, será efetuada a retenção tributária prevista na legislação aplicável.
6.9.1 O Contratado regularmente optante pelo Simples Nacional, nos termos da Lei Complementar nº 123/2006, não sofrerá a retenção tributária quanto aos impostos e contribuições abrangidos por aquele regime. No entanto, o pagamento ficará condicionado à apresentação de comprovação, por meio de documento oficial, de que faz jus ao tratamento tributário favorecido previsto na referida Lei Complementar.
6.10 Nos casos de eventuais atrasos de pagamento, desde que o Contratado não tenha concorrido, de alguma forma, para tanto, fica convencionado que a taxa de compensação financeira devida pela Contratante, entre a data do vencimento e o efetivo adimplemento da parcela, é calculada mediante a aplicação da seguinte fórmula:

EM = I x N x VP, sendo:
EM = Encargos moratórios;
N = Número de dias entre a data prevista para o pagamento e a do efetivo pagamento;
VP = Valor da parcela a ser paga.
I = Índice de compensação financeira = 0,00016438, assim apurado:

$$I = (TX) \qquad I = \frac{(6/100)}{365} \qquad I = 0{,}00016438$$

TX = Percentual da taxa anual = 6%

CLÁUSULA SÉTIMA – DAS ALTERAÇÕES CONTRATUAIS
7.1 É vedado todo e qualquer ajuste que resulte em violação da obrigação de licitar.
7.2 Eventuais alterações contratuais reger-se-ão pela disciplina dos artigos 72 e 81 da Lei nº 13.303/2016, realizando-se mediante a celebração de termo de aditamento.
7.3 O contrato somente poderá ser alterado por acordo entre as partes.
7.4 O Contratado poderá aceitar, nas mesmas condições contratuais, os acréscimos ou supressões que se fizerem necessárias em até 25% (vinte e cinco por cento) do valor inicial atualizado do contrato.
7.5 Nenhum acréscimo ou supressão poderá exceder o limite estabelecido no item anterior, salvo as supressões resultantes de acordo celebrado entre os contratantes.
7.6 A criação, a alteração ou a extinção de quaisquer tributos ou encargos legais, bem como a superveniência de disposições legais, quando ocorridas após a data da apresentação da proposta, com comprovada repercussão nos preços contratados, implicarão a revisão destes para mais ou para menos, conforme o caso.
7.7 A variação do valor contratual para fazer face ao reajuste de preços previsto no próprio contrato e as atualizações, compensações ou penalizações financeiras decorrentes das condições de pagamento nele previstas, bem como a disponibilidade financeira suplementar até o limite do seu valor corrigido, não caracterizam alteração do contrato e podem ser registrados por simples apostila, dispensada a celebração de aditamento.
7.8 É vedada a celebração de aditivos decorrentes de eventos supervenientes alocados, na matriz de riscos, como de responsabilidade do Contratado.

Assinado Eletronicamente por Flavia Alexsandra Noleto de Miranda Carvalho U.O. GECOC, Cargo Gerente Compras e Contratos em 07/02/23 as 09:38 com nº: 0878-0012-6790 e CRC 07QHK782K

CLÁUSULA OITAVA – DAS OBRIGAÇÕES DA CONTRATANTE

8.1 São obrigações da Contratante, além daquelas previstas no item 19 do Termo de Referência:

8.1.1exercer o acompanhamento e a fiscalização dos serviços, por empregado especialmente designado, anotando em registro próprio as falhas detectadas, indicando dia, mês e ano, bem como o nome dos empregados eventualmente envolvidos, e encaminhando os apontamentos à autoridade competente para as providências cabíveis;

8.1.2 notificar o Contratado, por escrito, da ocorrência de eventuais imperfeições, falhas ou irregularidades constatadas no curso da execução dos serviços, fixando prazo para a sua correção, certificando-se que as soluções por ele propostas sejam as mais adequadas;

8.1.3 pagar ao Contratado o valor resultante da efetiva prestação do serviço, conforme cronograma físico-financeiro;

8.1.4 efetuar as retenções tributárias devidas sobre o valor da fatura de serviços do contratado, quando couber, consoante previsão da legislação;

8.1.5 Fornecer por escrito as informações necessárias para o desenvolvimento dos serviços objeto do contrato;

8.1.6 realizar avaliações periódicas da qualidade dos serviços, após o seu recebimento;

8.1.7 cientificar a Gerência Jurídica para a adoção das medidas cabíveis quando do descumprimento das obrigações pelo Contratado;

8.1.8 Comunicar as irregularidades à autoridade designante e ao controle interno;

8.1.9 Permitir o acesso dos empregados da Contratada às instalações da área primária ou em outra área necessária para a realização dos serviços, conforme definido no Termo de Referência, desde que atendidas todas as determinações da medicina e segurança do trabalho;

8.1.10 Exigir o fiel cumprimento dos deveres e obrigações da empresa Contratada;

8.1.11 Analisar e aprovar as etapas dos serviços prestados;

8.1.12 Atestar, por meio de recibo ou simples atesto a entrega do serviço.

8.2 A Contratante não responderá por quaisquer compromissos assumidos pelo Contratado com terceiros, ainda que vinculados à execução do presente Termo de Contrato, bem como por qualquer dano causado a terceiros em decorrência de ato do Contratado, de seus empregados, prepostos ou subordinados.

CLÁUSULA NONA – DAS OBRIGAÇÕES DO CONTRATADO

9.1 São obrigações do contratado além daquelas previstas no Termo de Referência, item 18, na proposta, no edital e demais anexos;

9.1.1 Executar os serviços conforme especificações do Termo de Referência e de sua proposta, com a alocação dos empregados necessários ao perfeito cumprimento das cláusulas contratuais, além de fornecer os materiais e equipamentos, ferramentas e utensílios necessários, na qualidade e quantidade especificadas no Termo de Referência e em sua proposta;

9.2 Reparar, corrigir, remover ou substituir, às suas expensas, no total ou em parte, no prazo fixado pelo fiscal do contrato, os serviços efetuados em que se verificarem vícios, defeitos ou incorreções resultantes da execução ou dos materiais empregados;

9.3 Responsabilizar-se pelos vícios e danos decorrentes da execução do objeto, de acordo com os artigos 14 e 17 a 27, do Código de Defesa do Consumidor (Lei nº 8.078, de 1990), ficando a Contratante autorizada a descontar da garantia, caso exigida no edital, ou dos pagamentos devidos ao Contratado, o valor correspondente aos danos sofridos;

Assinado Eletronicamente por Flavia Alexsandra Noleto de Miranda Carvalho U.O. GECOC, Cargo Gerente Compras e Contratos em 07/02/23 as 09:38 com nº: 0878-0012-6790 e CRC 07QHK782K

9.4 Apresentar os empregados devidamente uniformizados e identificados por meio de crachá, além de provê-los com os Equipamentos de Proteção Individual – EPI e Equipamentos de Proteção Coletiva – EPC, quando for o caso;
9.5 Apresentar à Contratante, quando for o caso, a relação nominal dos empregados que adentrarão o órgão para a execução do serviço;
9.6 Responsabilizar-se por todas as obrigações trabalhistas, sociais, previdenciárias, tributárias e as demais previstas na legislação específica, cuja inadimplência não transfere responsabilidade à Contratante;
9.7 Atender às solicitações da Contratante quanto à substituição de empregados alocados, no prazo fixado pela fiscalização do contrato, nos casos em que ficar constatado descumprimento das obrigações relativas à execução do serviço, conforme descrito no Termo de Referência;
9.8 Instruir seus empregados quanto à necessidade de acatar as normas internas da Administração;
9.9 Relatar à Contratante toda e qualquer irregularidade verificada no decorrer da prestação dos serviços;
9.10 Não permitir a utilização de qualquer trabalho do menor de dezesseis anos, exceto na condição de aprendiz para os maiores de quatorze anos; nem permitir a utilização do trabalho do menor de dezoito anos em trabalho noturno, perigoso ou insalubre;
9.11 Manter durante toda a vigência do contrato, em compatibilidade com as obrigações assumidas, todas as condições de habilitação e qualificação exigidas na licitação;
9.12 Guardar sigilo sobre todas as informações obtidas em decorrência do cumprimento do contrato;
9.13 Garantir preposto aceito pela Contratante nos horários e locais de prestação de serviço para representá-la na execução do contrato com capacidade para tomar decisões compatíveis com os compromissos assumidos;
9.14 Cumprir, além dos postulados legais vigentes de âmbito federal, estadual ou municipal, as normas de segurança da Contratante;
9.15 Instruir os seus empregados quanto à prevenção de incêndios nas áreas da Contratante;
9.16 Prestar os serviços dentro dos parâmetros e rotinas estabelecidos, fornecendo todos os materiais, equipamentos e utensílios em quantidade, qualidade e tecnologia adequadas, com a observância às recomendações aceitas pela boa técnica, normas e legislação;
9.17 Substituir, quando solicitado pela Fiscalização, qualquer membro da equipe técnica da Contratada, desde que seja benéfico ao desenvolvimento dos trabalhos. Da decisão cabe recurso no prazo de 3 (três) dias;
9.18É condição para início do contrato a indicação do representante da Contratada, com registro em conselho de Classe local, devidamente em dia. Será necessário que o preposto esteja no local da execução dos serviços;
9.19 Atender todas as condições e prazos previstas no Termo de Referência e demais anexos;
9.20 Seguir os procedimentos do SGE – Sistema de Gestão da Qualidade da EMAP e do Porto do Itaqui;
9.21 Apresentar ART – Anotação de Responsabilidade Técnica ou RRT – Registro de Responsabilidade Técnica, no prazo de até 10 (dez) dias corridos, contado do recebimento da ordem de serviço*;*
9.22 Fornecer toda documentação referente ao empreendimento, além de prestar as informações necessárias nos casos omissos ou duvidosos;
9.23 Prestar à Contratante, os esclarecimentos necessários para a boa execução do contrato, relatando toda e qualquer irregularidade observada em função da execução do serviço;

Assinado Eletronicamente por Flavia Alexsandra Noleto de Miranda Carvalho U.O. GECOC, Cargo Gerente Compras e Contratos em 07/02/23 as 09:38 com nº: 0878-0012-6790 e CRC 07QHK782K

9.24 Responsabilizar-se pelas despesas decorrentes da rejeição de serviços pela Fiscalização, bem como pelos atrasos acarretados por esta rejeição;
9.25 Responder pelos danos causados diretamente à Contratante ou a terceiros, decorrente de culpa ou dolo em razão da execução dos serviços em apreço, não excluindo ou reduzindo essa responsabilidade a Fiscalização pela Contratante;
9.26 Serão de exclusiva responsabilidade da contratada eventuais erros/equívocos no dimensionamento da proposta;
9.27 É vedado ao contratado caucionar ou utilizar este Contrato para qualquer operação financeira;
9.28 O Contratado declara conhecer e compromete-se a observar e a fazer os respectivos empregados e dirigentes respeitarem o Código de Conduta (disponível em: http://www.emap.ma.gov.br/_files/arquivos/codigo-de-conduta-emap.pdf), a Política de Transações com Partes Relacionadas (disponível em: http://www.emap.ma.gov.br/_files/arquivos/Politica-de-Transacoes-com-Partes-Relacionadas.pdf), o Guia de Clientes e Fornecedores (disponível em: http://www.emap.ma.gov.br/_files/arquivos/Guia_de_Clientes_e_Fornecedores_EMAP.pdf), a Política de Integridade (disponível em: http://www.emap.ma.gov.br/_files/arquivos/POLITICA_DE_INTEGRIDADE.pdf), a Política de Segurança da Informação, suas políticas técnicas e procedimentos (disponível em: http://www.emap.ma.gov.br/emap/gestao/seguranca-da-informacao/) e as Regras de Ouro do Trânsito (disponível em: http://www.emap.ma.gov.br/emap/gestao/seguranca-do-trabalho), todos documentos da Empresa Maranhense de Administração Portuária;

CLÁUSULA DÉCIMA – DAS SANÇÕES ADMINISTRATIVAS

10.1 O Contratado cometerá infração administrativa se:
10.1.1 apresentar documentação falsa;
10.1.2 retardar a execução do objeto;
10.1.3 falhar na execução contratual;
10.1.4 fraudar na execução contratual;
10.1.5 comportar-se de modo inidôneo;
10.1.6 não mantiver a proposta;
10.1.7 inexecutar, total ou parcialmente, qualquer das obrigações assumidas em decorrência da contratação;
10.1.8 fizer declaração falsa;
10.1.9 cometer fraude fiscal.
10.1.10 não comprovar a implantação do Programa de Integridade, conforme exigência da Lei Ordinária nº 11.463, de 04 de maio de 2022.
10.2 Comete falta grave, podendo ensejar a rescisão unilateral da avença, sem prejuízo da aplicação de sanção pecuniária e do impedimento para licitar e contratar com a Empresa Maranhense de Administração Portuária aquele que:
10.3 não promover o recolhimento das contribuições relativas ao FGTS e à Previdência Social exigíveis até o momento da apresentação da fatura;
10.4 deixar de realizar pagamento do salário, do vale-transporte e do auxílio alimentação no dia fixado;
10.5 fraudar a execução contratual, comportar-se de modo inidôneo, fizer declaração falsa, apresentar documentação falsa ou cometer fraude fiscal.

Assinado Eletronicamente por Flavia Alexsandra Noleto de Miranda Carvalho U.O. GECOC, Cargo Gerente Compras e Contratos em 07/02/23 as 09:38 com nº: 0878-0012-6790 e CRC 07QHK782K

10.6 Reputar-se-ão inidôneos atos tais como os descritos nos artigos 337-F, 337-L e 337-M, §2º do Código Penal.

10.7 Conforme art. 83 da Lei nº 13.303/2016, a inexecução total ou parcial do Contrato, ou o descumprimento de qualquer dos deveres elencados no Edital e no Contrato, sujeitará a Contratada, garantida a prévia defesa, e sem prejuízo da responsabilidade civil e criminal, às penalidades de:

10.7.1 Advertências/Notificações;

10.7.2 Multas;

10.7.3 Suspensão temporária de participação em licitação e/ou Impedimento de contratar com a EMAP.

10.8 A penalidade da alínea 10.7.1. poderá ser aplicada por qualquer irregularidade contratual, por meio de Termo de Notificação emitido pela Fiscalização da EMAP. Após a terceira advertência, a fiscalização abrirá processo administrativo com solicitação de aplicação das sanções previstas nas alíneas 10.7.2 ou 10.7.3.

10.9 A penalidade prevista na alínea 10.7.2 será aplicada até o limite de 10% (dez por cento) do valor total do Contrato, recolhida no prazo máximo de 30 (trinta) dias corridos, segundo gradação informada na tabela a seguir:

Grau	Multa
01	0,01% por dia e/ou ocorrência sobre o valor da etapa em que a infração foi constatada.
02	0,03% por dia e/ou ocorrência sobre o valor da etapa em que a infração foi constatada.
03	0,05% por dia e/ou ocorrência sobre o valor da etapa em que a infração foi constatada.

Grau e percentual da multa

10.10. Para os casos em que as infrações precedem a emissão da Ordem de Serviço ou que impactem no contrato com um todo, a multa será calculada sobre o valor da etapa de maior relevância financeira do objeto, conforme os percentuais atribuídos a cada grau de infração descritos nas tabelas

10.11. A Tabela mostra a relação entre as obrigações da Contratada e a graduação da multa em caso de descumprimento da respectiva obrigação:

Pontos de responsabilidade da Contratada	Grau	Apuração
Manter, durante a vigência do Contrato as mesmas condições que propiciaram a sua habilitação e classificação no processo licitatório, em especial a equipe técnica, indicada para fins de capacitação técnico-profissional, admitindo-se a substituição por profissionais de experiência equivalente ou superior, desde que aprovada pela Fiscalização	01	0,01% por dia, a contar da comunicação oficial.

Assinado Eletronicamente por Flavia Alexsandra Noleto de Miranda Carvalho U.O. GECOC, Cargo Gerente Compras e Contratos em 07/02/23 as 09:38 com nº: 0878-0012-6790 e CRC 07QHK782K

da EMAP.		
Elaborar e apresentar, os RELATÓRIOS DE TOPOGRAFIA para avaliação da FISCALIZAÇÃO da EMAP, os quais deverão abordar, de forma clara, completa e integral as especificações descritas neste Termo e/ou nas Reuniões de Entendimento de Escopo.	03	0,05% por dia de atraso, a contar da comunicação oficial.
Elaborar e apresentar, os RELATÓRIOS DE SONDAGEM para avaliação da FISCALIZAÇÃO da EMAP, os quais deverão abordar, de forma clara, completa e integral as especificações descritas neste Termo e/ou nas Reuniões de Entendimento de Escopo.	03	0,05% por dia de atraso, a contar da comunicação oficial.
Elaborar e apresentar, os PROJETOS CONCEITUAIS para avaliação da FISCALIZAÇÃO da EMAP, os quais deverão abordar, de forma clara, completa e integral as especificações descritas neste Termo e/ou nas Reuniões de Entendimento de Escopo.	03	0,05% por dia, a contar da comunicação oficial.
Elaborar e apresentar, os PROJETOS EXECUTIVOS para avaliação da FISCALIZAÇÃO da EMAP, os quais deverão abordar, de forma clara, completa e integral as especificações descritas neste Termo e/ou nas Reuniões de Entendimento de Escopo.	03	0,05% por dia, a contar da comunicação oficial.
Facilitar o pleno exercício das funções da Fiscalização.	02	0,03% por ocorrência.
Após a emissão da Ordem de Serviço, no prazo máximo de 15 (quinze) dias,	02	0,03% por dia, a contar da

Assinado Eletronicamente por Flavia Alexsandra Noleto de Miranda Carvalho U.O. GECOC, Cargo Gerente Compras e Contratos em 07/02/23 as 09:38 com nº: 0878-0012-6790 e CRC 07QHK782K

providenciar a ART/RRT no CREA/CAU do(s) profissional(is) responsável(is) pelos serviços que serão executados, entregando uma via de cada anotação à Fiscalização e outra aos profissionais mobilizados. Estes comprovantes são indispensáveis para o início dos serviços por parte dos profissionais mobilizados.		comunicação oficial.
Entregar os documentos de Saúde e Segurança, Meio Ambiente e do planejamento dos serviços dentro do prazo estabelecido neste Termo de Referência.	02	0,03% por dia, a contar da comunicação oficial. Neste caso, será considerado o % sobre todo o contrato.
Participar das reuniões Coordenação/Gestão dos Serviços.	01	0,01% por dia, a contar da identificação do vício através de comunicação oficial.
Manter o preposto do contrato e a equipe técnica que está ocupada na elaboração dos Relatórios e Projetos, disponível na Poligonal do Porto do Itaqui (em local a ser definido pela fiscalização) até a finalização das atividades que estiverem sendo desenvolvidas.	03	0,05% por dia, a contar da notificação oficial
Cumprir as normas de Saúde, Segurança do Trabalho e Meio Ambiente.	03	0,05% por dia, a contar da notificação oficial
Entregar os documentos de planejamento dos serviços, inclusive cronograma em MS-PROJECT, Curva S dos serviços e cronograma de desembolso físico-financeiro.	03	0,05% por dia, a contar da notificação oficial

Pontos de Responsabilidade da Contratada

Assinado Eletronicamente por Flavia Alexsandra Noleto de Miranda Carvalho U.O. GECOC, Cargo Gerente Compras e Contratos em 07/02/23 as 09:38 com nº: 0878-0012-6790 e CRC 07QHK782K

10.12. O descumprimento reiterado das disposições das obrigações da Contratada e a manutenção da Contratada em situação irregular perante suas obrigações fiscais, trabalhistas e previdenciárias implicará rescisão do Contrato, sem prejuízo da aplicação das penalidades aqui previstas e demais cominações legais.
10.13. A aplicação da multa moratória, após regular processo administrativo, não impede que a EMAP rescinda o Contrato e aplique as outras sanções cabíveis, descritas nas alíneas 10.7.1 e 10.7.3.
10.14. Quanto a alínea 10.7.3 A "Suspensão temporária de participação em licitação e impedimento de contratar com a EMAP" pelo prazo de até 02 (dois) anos. Serão motivos suficientes para emissão de penalidade disposta naquela alínea:

- Abandono do contrato por um período superior a 30 dias;
- Falsificação de qualquer documentação de comprovação de condições de habilitação identificada em qualquer fase do contrato.

10.15. A Contratada que for sancionada conforme alínea 10.7.3 será declarada como inidônea para licitar ou contratar com a EMAP e permanecerá nesta condição enquanto perdurarem os motivos determinantes da punição ou até que seja promovida a reabilitação perante a EMAP, que será concedida sempre que a Contratada ressarcir a Administração pelos prejuízos resultantes e/ou depois de decorrido o prazo da sanção aplicada.
10.16. As multas poderão ser aplicadas cumulativamente, caso um mesmo evento se enquadre em mais de uma das hipóteses citadas nos subitens acima listados.
10.17. A aplicação de qualquer uma das penalidades previstas realizar-se-á por meio de processo administrativo em que se assegurará o contraditório e a ampla defesa, por parte da Contratada.
10.18. A aplicação da penalidades pelo descumprimento das exigências de implantação do Programa de Integridade previstas na Lei Ordinária nº 11.463, de 04 de maio de 2021, realizar-se-á em processo administrativo que assegurará o contraditório e a ampla defesa ao Contratado, observando-se o procedimento previsto na referida Lei.
10.19. A EMAP, na aplicação das sanções, levará em consideração a gravidade da conduta da Contratada, o caráter educativo da pena, bem como o dano causado à EMAP, observando o princípio da proporcionalidade.
10.20. As multas devidas e/ou os prejuízos causados à EMAP serão descontadas da Garantia de Execução do Contrato e em caso de valor superior ao valor da garantia prestada, além da perda desta, responderá o contratado pela sua diferença, a qual será descontada dos pagamentos eventualmente devidos ou, ainda, quando for o caso, cobrada judicialmente.
10.21. Após aplicação da penalidade, a Contratada terá o prazo máximo de até 10 (dez) dias para apresentação do recurso administrativo protocolado junto a EMAP.
10.22. Em caso de acolhimento das justificativas apresentadas pela Contratada, o valor retido correspondente à multa calculada, será devolvido à Contratada, não se aplicando atualização financeira de qualquer natureza.

CLÁUSULA DÉCIMA PRIMEIRA – DA RESCISÃO

11.1 Constituem motivos, entre outros, para a rescisão contratual:
11.1.1 o não cumprimento de cláusulas contratuais, especificações, projetos ou prazos;
11.1.2 o cumprimento irregular de cláusulas contratuais, especificações, projetos ou prazos;
11.1.3 a lentidão do seu cumprimento, levando a Empresa Maranhense de Administração Portuária a comprovar a impossibilidade do fornecimento nos prazos estipulados;
11.1.4 o atraso injustificado no início da obra, serviço ou fornecimento;

Assinado Eletronicamente por Flavia Alexsandra Noleto de Miranda Carvalho U.O. GECOC, Cargo Gerente Compras e Contratos em 07/02/23 as 09:38 com nº: 0878-0012-6790 e CRC 07QHK782K

11.1.5 a paralisação do fornecimento, sem justa causa e prévia comunicação à Empresa Maranhense de Administração Portuária;
11.1.6 a subcontratação total ou parcial do seu objeto, a associação do contratado com outrem, a cessão ou a transferência, total ou parcial, bem como a fusão, cisão ou incorporação não admitidas no edital ou neste contrato;
11.1.7 o desatendimento das determinações regulares da Empresa Maranhense de Administração Portuária decorrentes do acompanhamento e fiscalização do contrato;
11.1.8 a decretação de falência ou a instauração da insolvência civil;
11.1.9 a dissolução da sociedade ou o falecimento do contratado;
11.1.10 a alteração social ou a modificação da finalidade ou da estrutura da empresa, que prejudique a execução do contrato;
11.1.11 a ocorrência de caso fortuito ou de força maior, regularmente comprovada, impeditiva da execução do contrato.
11.2 Os casos de rescisão contratual serão formalmente motivados, assegurando-se ao Contratado o direito à prévia e ampla defesa.

CLÁUSULA DÉCIMA SEGUNDA – DA GARANTIA DE EXECUÇÃO CONTRATUAL

12.1 O Contratado prestará garantia, em até 10 (dez) dias corridos após a assinatura do contrato, no percentual de 5% (cinco por cento) do valor global contratado, com validade de 90 (noventa) dias após o término da vigência contratual, devendo ser renovada a cada prorrogação, em uma das modalidades a seguir, não sendo concedido, em nenhuma hipótese, prazo para apresentação da garantia após esse prazo:
12.1.1 caução em dinheiro;
12.1.2 seguro-garantia;
12.1.3 fiança bancária.
12.2 A garantia assegurará, qualquer que seja a modalidade escolhida, o pagamento de:
12.2.1 prejuízos advindos do não cumprimento do contrato;
12.2.2 multas aplicadas ao Contratado;
12.2.3 prejuízos diretos causados à Contratante decorrentes de culpa ou de dolo durante a execução do contrato;
12.2.4 obrigações previdenciárias e trabalhistas não honradas pelo Contratado.
12.3 Se a opção de garantia for a caução em dinheiro, o Contratado deverá solicitar informações à EMAP referentes ao nome da instituição financeira, aos números da conta corrente e da agência bancária, e ao código identificador, para efeito de depósito do crédito, sendo que o valor caucionado será restituído considerando-se os critérios vigentes de remuneração da poupança aplicados à época da devolução.
12.4 Se a opção recair em seguro-garantia, deverá ser feita a entrega da apólice em original, acompanhada de comprovante de pagamento do respectivo prêmio, devendo ainda conter expressamente cláusula de atualização financeira, de imprescritibilidade, inalienabilidade e de irrevogabilidade e deverá ser válida por pelo menos 90 (noventa) dias consecutivos após o prazo de validade deste contrato. A modalidade seguro garantia somente será aceita se contemplar todos os eventos indicados no parágrafo primeiro da cláusula décima deste Contrato.
12.5 Se a opção recair em fiança bancária, deverá ser feita a entrega da Carta de Fiança, em original, assinada pelo(s) representante(s) legal(is) do emitente devidamente comprovado, devendo conter expressamente cláusula de atualização financeira, de imprescritibilidade,

Assinado Eletronicamente por Flavia Alexsandra Noleto de Miranda Carvalho U.O. GECOC, Cargo Gerente Compras e Contratos em 07/02/23 as 09:38 com nº: 0878-0012-6790 e CRC 07QHK782K

inalienabilidade e de irrevogabilidade e deverá ser válida por pelo menos 90 (noventa) dias consecutivos após o prazo de validade do contrato.
12.6 Caso ocorra a prorrogação do Contrato, a Contratado fica obrigada a apresentar, no ato da assinatura do Termo Aditivo ou em até 10 (dez) dias úteis dessa data, a critério da EMAP, a renovação da caução prestada quando a mesma tiver sido feita nas modalidades de seguro garantia ou fiança bancária.
12.7 A Contratante poderá descontar do valor da garantia toda e qualquer importância que lhe for devida, a qualquer título, pelo Contratado, inclusive multas.
12.8 Se o desconto se efetivar no decorrer do prazo contratual, a caução deverá ser reintegrada no prazo de 10 (dez) dias úteis, a contar da data de recebimento da notificação, sob pena de ser descontada na fatura seguinte.
12.9 A garantia será restituída após o cumprimento das obrigações contratuais, devidamente atestado pela Fiscalização e/ou Comissão da EMAP designada para esse fim.

CLÁUSULA DÉCIMA TERCEIRA – DA FISCALIZAÇÃO
13.1 O objeto deste Contrato será fiscalizado pelo(a) Sr(a). XXXXXXXXXXXXXXXXXXXXX, XXXXXXXXXXXX da EMAP, matriculado sob o nº XXXX, daqui por diante denominada simplesmente "Fiscalização", independentemente de qualquer outra supervisão, assessoramento e/ou acompanhamento dos serviços, que venham a ser determinados pela EMAP, a seu exclusivo juízo, podendo ser substituído pelo(a) Sr(a). XXXXXXXXXXXXXXXXXXXXXXX, XXXXXXXXXXXX da EMAP, matriculado sob o nº XXXX, em seu impedimento.
13.2 As decisões e providências que ultrapassarem a competência do fiscal do contrato devem ser solicitadas a seus superiores em tempo hábil para a adoção das medidas convenientes.
13.3 A atuação e/ou eventual omissão da fiscal do contrato durante a execução do serviço não poderão ser invocadas para eximir a empresa Contratado da responsabilidade da plena execução deste contrato.
13.4 As reuniões realizadas entre a empresa Contratado e a EMAP serão documentadas por atas elaboradas pela fiscal do contrato e conterão, no mínimo, os seguintes elementos: data, nome e assinatura dos participantes, assuntos tratados, decisões, datas das ações e responsáveis pelas providências a serem tomadas.
13.5 A Fiscalização não exclui, nem reduz a responsabilidade do Contratado, inclusive perante terceiros, por qualquer irregularidade, e, na sua ocorrência, não implica corresponsabilidade da Contratante, de seus empregados, prepostos ou contratados.
13.6 Todas as ordens de fornecimento, instruções, reclamações e, em geral, quaisquer entendimentos entre a Fiscalização e o Contratado serão formalizadas por escrito, nas ocasiões devidas, não sendo tomadas em consideração quaisquer alegações fundamentadas em ordens ou declarações verbais.
13.7 A fiscalização, entre outras responsabilidades estabelecidas em norma legal e/ou regulamentar, deverá:
13.7.1 transmitir ao Contratado as determinações que julgar necessárias à boa execução contratual;
13.7.2 recusar produtos e/ou bens entregues em desconformidade com este Contrato e requerer a substituição deles;
13.7.3 acusar a falta de atendimento às solicitações da Contratante por parte do Contratado, bem como o atendimento inadequado, incompleto e/ou retardatário, notificando-a para que proceda à imediata regularização, sob pena de serem aplicadas as sanções e penalidades previstas neste instrumento e na lei.

Assinado Eletronicamente por Flavia Alexsandra Noleto de Miranda Carvalho U.O. GECOC, Cargo Gerente Compras e Contratos em 07/02/23 as 09:38 com nº: 0878-0012-6790 e CRC 07QHK782K

CLÁUSULA DÉCIMA QUARTA – DA FONTE DE RECURSOS

14.1 As despesas decorrentes dos serviços, objeto desta contratação, correrão por conta da Disponibilidade Financeira e Orçamentária no Orçamento Geral da EMAP, exercícios financeiros – 2023/2024 – fonte 227 – recursos das empresas estatais – Infraestrutura Portuária – Serviços Espec. de Engenharia

CLÁUSULA DÉCIMA QUINTA – DA SUBCONTRATAÇÃO

15.1 Não é permitida a subcontratação para a execução deste contrato.

CLÁUSULA DÉCIMA SEXTA – DA MATRIZ DE RISCOS

16.1 Os riscos e responsabilidades das partes, bem como o ônus financeiro decorrente de eventos supervenientes à contratação, estão definidos no item "5. Matriz de Risco" do Termo de Referência e no Anexo I deste Edital.

CLÁUSULA DÉCIMA SÉTIMA – CLÁUSULA ANTICORRUPÇÃO

17.1 Em demonstração de comprometimento e responsabilidade, as Partes declaram conhecer e concordar integralmente com o estabelecido na Lei nº 12.846/2013, que dispõe sobre a responsabilização administrativa e civil de pessoas jurídicas pela prática de atos contra a administração pública, e se comprometem a observar e a fazer observar, inclusive por seus subcontratados, se admitida subcontratação, o mais alto padrão de ética durante todo o processo de contratação e de execução do objeto contratual. Sendo assim, na execução do presente Contrato, é vedado à Empresa Maranhense de Administração Portuária e ao Contratado e/ou a empregado, preposto e/ou gestor seu:

17.1.1 ao longo da vigência deste ajuste e após, prometer, oferecer ou dar, direta ou indiretamente, vantagem indevida a agente público, ou a terceira pessoa a ele relacionada, ou a quem quer que seja;

17.1.2 comprovadamente, financiar, custear, patrocinar ou de qualquer modo subvencionar a prática dos atos ilícitos previstos na Lei nº 12.846/2013;

17.1.3 criar, de modo fraudulento ou irregular, pessoa jurídica para celebrar o presente Contrato;

17.1.4 obter vantagem ou benefício indevido, de modo fraudulento, de modificações ou prorrogações do presente Contrato, sem autorização em lei, no ato convocatório da licitação pública ou nos respectivos instrumentos contratuais;

17.1.5 manipular ou fraudar o equilíbrio econômico-financeiro do presente Contrato;

17.1.6 dificultar atividade de investigação ou fiscalização de órgãos, entidades ou agentes públicos, ou intervir em sua atuação, inclusive no âmbito das agências reguladoras e dos órgãos de fiscalização do sistema financeiro nacional; e/ou,

17.1.7 de qualquer maneira fraudar o presente Contrato, assim como realizar quaisquer ações ou omissões que constituam prática ilegal ou de corrupção, nos termos da Lei nº 12.846/2013 (conforme alterada), do Decreto nº 8.420/2015 (conforme alterado) ou de quaisquer outras leis ou regulamentos aplicáveis ("Leis Anticorrupção"), ainda que não relacionadas com o presente Contrato.

17.2 Constatada administrativamente qualquer prática contrária aos deveres estipulados nesta cláusula, a Parte poderá notificar a outra e exigir que essa Parte tome as medidas corretivas necessárias em um prazo razoável.

Assinado Eletronicamente por Flavia Alexsandra Noleto de Miranda Carvalho U.O. GECOC, Cargo Gerente Compras e Contratos em 07/02/23 as 09:38 com nº: 0878-0012-6790 e CRC 07QHK782K

17.3 Se a Parte notificada falhar ao tomar as medidas corretivas necessárias, ou se essas medidas não forem possíveis, poderá invocar defesa, provando que, quando as evidências da violação surgiram, tinha colocado em prática medidas preventivas anticorrupção, capazes de detectar o ato de corrupção e promover uma cultura de integridade na organização.
17.4 Se nenhuma medida corretiva for tomada, a Parte notificante poderá, a seu critério, independentemente das sanções aplicáveis à conduta, proceder à imediata rescisão deste Contrato, sem prejuízo da aplicação das penalidades devidas.

CLÁUSULA DÉCIMA OITAVA - DA VIGÊNCIA CONTRATUAL
18.1 O prazo de vigência deste contrato é de 23 (vinte e três) meses, com início na data de sua assinatura.

CLÁUSULA DÉCIMA NONA – DA PUBLICAÇÃO
19.1 Incumbirá à Contratante providenciar a publicação deste instrumento, por extrato, na imprensa oficial.

CLÁUSULA VIGÉSIMA– DA PROTEÇÃO DE DADOS PESSOAIS
20.1 Para os fins desta Cláusula, aplicam-se as definições constantes da Lei n.º 13.709, de 2018 (Lei Geral de Proteção de Dados), realizando, em conformidade com as orientações da EMAP, o tratamento de dados pessoais para propósitos legítimos, específicos, explícitos e devidamente informados ao titular. Para tanto, deverá observar a Política de Privacidade de Dados da EMAP, disponível em: https://www.portodoitaqui.ma.gov.br/transparencia/politica-de-privacidade-de-dados.
20.1.1 A contratada dará conhecimento formal a seus empregados acerca das obrigações e das condições acordadas nesta contratação, em especial no tocante à Política de Privacidade da EMAP, cujos princípios deverão ser aplicados à coleta e ao tratamento dos dados pessoais de que trata a presente cláusula;
20.2 Declaração de Adequação e Conformidade. A Contratada declara que cumpre integralmente a legislação de proteção de dados, incluindo, mas não se limitando à Lei n.º 13.709/2018 (LGPD) e, caso ainda não esteja em conformidade, deverá implementar medidas de segurança de acordo com as diretrizes mínimas de segurança da informação e proteção de dados pessoais adotados pela Contratante, com base na lei em referência, protegendo os dados pessoais contra divulgação ou acesso não autorizados, bem como incidentes, acidentais ou provocados, que possam provocar a perda, alteração, comunicação ou qualquer outra forma de tratamento inadequado ou ilícito, incluindo a implantação de medidas administrativas, técnicas e organizacionais apropriadas à categoria de dados pessoais, cujo tratamento seja realizado como resultado deste contrato.
20.2.1 realizar eventual tratamento de dados pessoais exclusivamente em conformidade com as instruções documentadas da EMAP e de acordo com as bases legais previstas nos arts. 7º e 11 da Lei nº 13.709/2018, limitado o tratamento às atividades estritamente necessárias ao atingimento das finalidades de execução do contrato;
20.2.2 os dados assim coletados somente poderão ser utilizados na execução dos serviços especificados neste contrato e, em hipótese alguma (especialmente se envolverem proveito econômico para terceiros), poderão ser compartilhados ou utilizados para outros fins;
20.2.3 Para dar cumprimento às medidas descritas no item 20.2 a contratada deverá apresentar à fiscalização no prazo de até 10 (dez) dias úteis após a assinatura do contrato, os procedimentos internos referentes a entrada, ao tratamento e à saída dos dados pessoais a que tiver acesso em

Assinado Eletronicamente por Flavia Alexsandra Noleto de Miranda Carvalho U.O. GECOC, Cargo Gerente Compras e Contratos em 07/02/23 as 09:38 com nº: 0878-0012-6790 e CRC 07QHK782K

razão desta contratação, obrigando-se a apresentar atualização à EMAP sempre que promover modificações;
20.2.3.1 mediante avaliação da fiscalização de contrato, e a critério da EMAP, o prazo poderá ser prorrogado, a fim de possibilitar que a Contratada apresente o referido documento.
20.2.4 Implementar todas medidas de segurança da informação necessárias para assegurar a proteção de dados pessoais a que tenha acesso por força desta contratação e manter registro das atividades de tratamento de dados pessoais realizadas, como forma de garantir a rastreabilidade das transações e a apuração, a qualquer momento de desvios e falhas, vedado o compartilhamento desses dados com terceiros;
20.2.5 A não apresentação das medidas no prazo previsto na Cláusula 20.2.3 importará na aplicação de penalidades ao Contratado, nos termos da Cláusula que trata das sanções.
20.3 Em atenção às diretrizes da Política de Privacidade de Dados da EMAP, a Contratada reconhece que para a Contratante cumprir com suas obrigações legais e contratuais efetuará o tratamento de dados pessoais dos seus sócios e representantes legais, bem como de seus colaboradores, prestadores de serviços e/ou terceiros contratados para fins exclusivos de execução do objeto deste contrato e para a realização de procedimentos internos de registro, cadastro e demais trâmites internos de verificação de conformidade legal e pagamento decorrente de sua execução. Em qualquer dessas hipóteses, a Contratada declara que:
20.3.1 Possui todos os direitos, consentimentos e salvaguardas exigidas pela LGPD para compartilhar, transferir, divulgar, e autorizar o tratamento de dados pessoais de seus sócios, representantes, colaboradores, prestadores de serviços e terceiros contratados à Contratante, de modo a permitir e possibilitar que esta realize o tratamento de dados pessoais para o cumprimento de suas obrigações contratuais e legais;
20.3.2 Informará aos seus sócios, representantes, colaboradores, prestadores de serviços e terceiros contratados sobre o tratamento de dados pessoais necessários ao cumprimento deste contrato e se comprometerá em realizar treinamentos, apresentando em até 10 dias após a assinatura deste instrumento, Declaração de Treinamento em LGPD e de Conhecimento da Política de Privacidade de Dados da EMAP (https://www.portodoitaqui.ma.gov.br/transparencia/politica-de-privacidade-de-dados)
20.3.3 Garantirá que os dados pessoais a serem tratados pela Contratante estejam corretos e atualizados;
20.3.4 Caso haja tratamento de dados pessoais sensíveis, estes serão objeto de comunicação prévia, expressa e destacada entre as partes, de modo a ajustar a ciência e autorização mútua para o tratamento;
20.3.5 Notificará, no prazo de até 24h (vinte e quatro horas), a Contratante, sobre o protesto, pedido de acesso ou requisição feita por qualquer pessoa e/ou autoridade governamental, aos dados pessoais que tenha acesso em razão do presente contrato;
20.3.6 Notificará a Contratante sobre qualquer incidente de segurança de dados pessoais, qualquer tratamento não autorizado ou ilícito de dados pessoais (acesso não autorizado, vazamento ou outro), em até 24h (vinte e quatro horas), contados do momento em que tomou conhecimento, por qualquer meio, do referido incidente;
20.3.7 permitir e cooperar com investigações de incidentes no tratamento de dados pessoais, realizados pela EMAP ou por terceiros por ela contratados e requisições de titulares de dados;
20.3.7.1 a Contratada deverá colaborar com a EMAP no cumprimento das obrigações referentes ao exercício dos direitos dos titulares previstos na LGPD e nas Leis e Regulamentos de Proteção de Dados em vigor e também no atendimento de requisições e determinações do Poder Judiciário, Ministério Público e demais órgãos de controle administrativo;

Assinado Eletronicamente por Flavia Alexsandra Noleto de Miranda Carvalho U.O. GECOC, Cargo Gerente Compras e Contratos em 07/02/23 as 09:38 com nº: 0878-0012-6790 e CRC 07QHK782K

20.3.7.2 a critério do Encarregado de Dados da EMAP, a Contratada se compromete, sempre que necessário e quando provocada, a colaborar na elaboração do relatório de impacto (DPIA), conforme a sensibilidade e o risco inerente dos serviços objeto deste contrato, no tocante a dados pessoais.
20.4 indicar, por escrito, à Fiscalização da EMAP, em até 5 (cinco) dias úteis após a assinatura do contrato, o "Encarregado" e os meios de contatos deste (e-mail, telefones fixo e celular, fax, entre outros), cumprindo-lhe atualizar a EMAP sempre que modificado o representante ou eventual meio de contato;
20.4.1 o prazo para comunicação à Fiscalização da EMAP sobre a alteração do Encarregado ou dos meios de contatos deste é de 5 (cinco) dias úteis, contados da data da modificação.
20.5 Em decorrência das obrigações deste contrato e seus anexos, a Contratada poderá realizar o tratamento de dados pessoais disponibilizados pela Contratante. Neste caso, a Contratada declara que:
20.5.1. Realizará o tratamento de dados pessoais estritamente de acordo com as instruções da Contratante, se for o caso;
20.5.2. Irá alterar, corrigir, apagar, dar acesso, anonimizar e/ou realizar a portabilidade para terceiros de dados pessoais mediante solicitação da Contratante;
20.5.3. Contribuirá com a Contratante, a partir de solicitação desta, no cumprimento de obrigações que decorram de solicitações ou reivindicações feitas à EMAP por pessoa e/ou autoridade governamental, sobre dados pessoais cujo tratamento seja realizado pela Contratada;
20.5.4. Cooperará na realização de avaliação de impacto na proteção de dados e consulta relacionadas a autoridade governamental, para garantir o tratamento de dados pessoais;
20.5.5. Eliminará, de ofício, os dados pessoais que excedam a finalidade prevista no contrato ou cujo tratamento tenha se encerrado, avaliando a necessidade e adequação de sua retenção periodicamente;
20.5.6. Excluirá definitivamente de suas bases de dados os dados pessoais retidos em razão da execução do presente contrato e por outras avenças, por solicitação da Contratante a qualquer tempo, salvo nas hipóteses legalmente previstas ou por ordem judicial.
20.6. Em razão deste contrato, a Contratante poderá realizar o tratamento dos seguintes dados pessoais:
20.6.1. Dados pessoais de sócios e dos representantes legais da Contratada, a seguir listados: nome completo, RG, CPF, cargo ocupado na Contratada, e-mail, telefone;
20.7 Os procedimentos de tratamentos realizados com os dados acima listados serão os seguintes; coleta, armazenamento e utilização para processamento de atividades internas e obrigações legais da EMAP e terão por base legal o art. 7º, II e V da LGPD, bem como a Lei nº 13.303, de 2016 (Lei das Estatais).
20.8 O compartilhamento de dados pessoais decorrentes da execução deste contrato, inclusive em razão de requisição ou solicitação de autoridade governamental, serão comunicados à Contratada e, quando necessário, solicitado o consentimento, ressalvadas as hipóteses legais autorizadoras ou determinação judicial.
20.8. Nos termos do Art. 86 da Lei n.º 13.303/2016, e, portanto, tendo por base legal o Art. 7º, II da Lei n.º 13.709/2018, os dados pessoais advindos da execução deste contrato poderão ser compartilhados, a qualquer tempo, com os seguintes órgãos de controle: Tribunal de Contas do Estado do Maranhão, Tribunal de Contas da União, órgãos do Ministério Público, por meio de requisição, e órgãos do Poder Judiciário, por meio de decisão judicial.

Assinado Eletronicamente por Flavia Alexsandra Noleto de Miranda Carvalho U.O. GECOC, Cargo Gerente Compras e Contratos em 07/02/23 as 09:38 com nº: 0878-0012-6790 e CRC 07QHK782K

20.9. Por força da Lei de Acesso à Informação – LAI, este contrato e seus anexos poderão ser compartilhados com terceiros. Nestas situações, será obedecida a regra de confidencialidade de dados pessoais constantes da referida lei, conforme os art. 31 e seguintes.
20.10. A contratada deverá se abster de subcontratar ou delegar o tratamento de dados pessoais decorrente do presente contrato, sem o consentimento prévio, expresso e por escrito da Contratante.
21.10.1 Caso seja autorizada, a Contratada deverá responsabilizar-se pelas ações e omissões do subcontratado ou delegatário, impondo as obrigações contratuais aqui previstas e fazendo valer as diretrizes e normas emitidas pela Contratante na condição de controladora.
20.10.2 Em eventual incidente de dados pessoais ou violação de direito da Contratante ou de terceiros que tenha sido dado causa pela subcontratada ou delegatária, a Contratada assume integralmente a responsabilidade pela reparação dos danos perante terceiros e, inclusive, perante a Contratante.
20.11 No caso de término contratual, expiração de prazo sem renovação e/ou rescisão de contrato, a Contratada se compromete a, por solicitação da Contratante, independente de motivo específico: cessar o tratamento de dados pessoais, inclusive qualquer uso destes; devolver à Contratante todos os dados pessoais e cópias de documentos referentes a estes ou, por opção da Contratante, destruir os documentos físicos e excluir da base dedados, caso eletrônicos, os dados pessoais que estejam sob sua guarda, certificando a realização do procedimento de destruição por escrito.
20.11.1 Após o término do contrato, caso a Contratada tenha acesso às bases de dados que contenham ou possam conter dados pessoais ou segredos de negócio esta e seus prepostos deverão resguardar o mais absoluto sigilo de tais informações pelo prazo de até 10 anos contados do seu encerramento.
20.12 encerrada a vigência do contrato ou não havendo mais necessidade de utilização dos dados pessoais, sejam eles sensíveis ou não, a Contratada interromperá o tratamento dos Dados Pessoais disponibilizados pela EMAP e, em no máximo dez (10) dias úteis, a contar da data de encerramento do prazo de execução contratual, sob instruções e na medida do determinado pela EMAP, eliminará completamente os Dados Pessoais e todas as cópias porventura existentes (seja em formato digital ou físico), salvo quando a Contratada tenha que manter os dados para cumprimento de obrigação legal ou outra hipótese da LGPD;
20.12.1 a Contratada deverá comprovar à Fiscalização da EMAP, sob pena de aplicação das sanções previstas contratualmente, a eliminação dos dados pessoais prevista nesta cláusula;
20.13 o eventual acesso, pela Contratada, às bases de dados que contenham ou possam conter dados pessoais ou segredos de negócio implicará para a Contratada e para seus prepostos – devida e formalmente instruídos nesse sentido – o mais absoluto dever de sigilo, no curso do presente contrato e pelo prazo de até 10 anos contados de seu termo final;
20.14 garantir que o "Encarregado" da Contratada manterá contato formal com o Encarregado da EMAP, no prazo máximo de 24 (vinte e quatro) horas da ocorrência de qualquer incidente que implique violação ou risco de violação de dados pessoais, para que este possa adotar as providências devidas, na hipótese de questionamento das autoridades competentes;
20.15 eventuais responsabilidades das partes, serão apuradas conforme estabelecido neste contrato e também de acordo com o que dispõe a Seção III, Capítulo VI da LGPD.

CLÁUSULA VIGÉSIMA PRIMEIRA – DA LEGISLAÇÃO

21.1 O presente contrato regula-se por suas cláusulas, pela Lei nº 13.303/2016, pelo Regulamento de Licitações e Contratos, pelo Código de Conduta, pela Política de Integridade,

Assinado Eletronicamente por Flavia Alexsandra Noleto de Miranda Carvalho U.O. GECOC, Cargo Gerente Compras e Contratos em 07/02/23 as 09:38 com nº: 0878-0012-6790 e CRC 07QHK782K

pelo Guia de Clientes e Fornecedores, pela Política de Transação com Partes Relacionadas, todos documentos produzidos pela Empresa Maranhense de Administração Portuária, publicados no site institucional (*www.emap.ma.gov.br*), seção *Transparência*, subseção *Compliance*, e por outras leis, quando couber.

CLÁUSULA VIGÉSIMA SEGUNDA – DA VINCULAÇÃO

22.1 Integram o presente contrato, com força de cláusula contratual, gerando direitos e obrigações, o Edital e respectivos anexos, a proposta do Contratado e a(s) ordem(ns) de serviço e/ou de suspensão.

22.1.1 Os documentos referidos na presente cláusula são considerados suficientes para, em complemento a este contrato, definir a sua extensão e intenção, e, dessa forma, reger a execução adequada do objeto contratual.

22.1.2 No caso de dúvida e/ou divergência entre os documentos integrantes do contrato, prevalecerão as condições constantes no edital de licitação.

CLÁUSULA VIGÉSIMA TERCEIRA – DOS CASOS OMISSOS

23.1 Os casos omissos serão decididos segundo as disposições contidas na Lei nº 13.303/2016, no Regulamento de Licitações e Contratos e no Código de Conduta da Empresa Maranhense de Administração Portuária, na Lei nº 8.078/1990 (Código de Defesa do Consumidor) e nas normas e princípios gerais dos contratos.

CLÁUSULA VIGÉSIMA QUARTA – DO FORO

24.1 As partes contratantes elegem o foro de São Luís, Maranhão, como único competente para dirimir as questões que porventura surgirem na execução do presente Contrato, com renúncia a qualquer outro, por mais privilegiado que seja.

E, por estarem justas e Contratadas, assinam as partes, depois de lido e achado conforme, o presente contrato em três vias de igual teor, para a sua validade e eficácia jurídicas.

São Luís, DD de MMMMM de AAAA.

_____ _____

Presidente da EMAP Diretoria da EMAP

_____

Representante Legal da **CONTRATADA**

Testemunhas:

_____ _____

CPF: CPF:

RG: RG:

Assinado Eletronicamente por Flavia Alexsandra Noleto de Miranda Carvalho U.O. GECOC, Cargo Gerente Compras e Contratos em 07/02/23 as 09:38 com nº: 0878-0012-6790 e CRC 07QHK782K

LICITAÇÃO LRE ELETRÔNICA Nº 005/2023

ANEXO XIV

NORMAS DE MEIO AMBIENTE E SEGURANÇA DO TRABALHO PARA EMPRESAS CONTRATADAS E PRESTADORAS DE SERVIÇO NO PORTO DO ITAQUI

01 - OBJETIVO

Estas instruções visam orientar e definir procedimentos para as Empresas Contratadas, no que se refere às diretrizes Básicas de Segurança do Trabalho, Higiene Industrial na área do Porto Organizado do Itaqui, com o objetivo de preservar a integridade do trabalhador, meio ambiente e o patrimônio, assegurando a continuidade das atividades.

02 - CONCEITUAÇÃO

Para os fins desta Norma, Empresas e Contratadas ou, simplesmente Contratados, são as empresas que, mediante um instrumento contratual, executem serviços para a EMAP e tenham empregados trabalhando nas dependências da mesma.

Prestadoras de Serviço são todas as empresas que prestam serviços nas áreas sobre administração da EMAP, incluindo: Operadores, Arrendatários e prestadores de serviço.

03 - APLICAÇÃO

Estas instruções aplicam-se às Empresas referidas no item 02 e devem, obrigatoriamente, ser parte integrante dos Editais de Licitação e anexo ao contrato.

Na execução do objeto do contrato, obrigam-se, ainda, as Contratadas a respeitar a legislação vigente sobre a Engenharia de Segurança e Medicina do Trabalho, Portaria 3214/78, Programa de Gerenciamento de Segurança e Saúde Ocupacional, acatando, também, outras recomendações específicas que sejam feitas pela COSET – Coordenadoria de Saúde e Segurança do Trabalho.

04 - CONDIÇÕES GERAIS E ESPECÍFICAS

4.1 - Precauções

A Contratada juntamente com o fiscal do contrato (EMAP), deverá comparecer junto a Coordenadoria de Saúde e Segurança do Trabalho - COSET, antes do início das obras ou serviços, a fim de tomarem ciência das medidas a serem adotadas durante a execução dos mesmos.

Apresentar os seguintes documentos:

DOCUMENTOS	PRAZO
PCMAT	Até 48 horas antes de iniciar os serviços
PCMSO	Até 48 horas antes de iniciar os serviços
Exames médicos e ASO	Antes do início dos serviços
Certificado de treinamento 6 (seis horas)	Antes do início dos serviços
Vínculo empregatício	Antes do início dos serviços
Relação de EPI´S com os CA'S	Antes do início dos serviços

4.2 - Vistorias de Segurança

A COSET realizará, podendo ter o acompanhamento dos membros da CIPA, no desempenho de suas funções inspeções periódicas nos canteiros de obras/serviços da Contratada, visando verificar o cumprimento das determinações legais referentes à Engenharia de Segurança e Medicina do Trabalho e Meio Ambiente, assim como normas, instruções, recomendações e outros atos da EMAP sobre o assunto.

Constatadas quaisquer irregularidades, a COSET, CIPA e demais empregados da EMAP, deverão notificar o Fiscal do Contrato, que providenciará para que sejam sanadas as irregularidades apontadas, sob pena de aplicação das penalidades cabíveis.

A EMAP poderá a qualquer tempo, solicitar a presença de representantes da Superintendência Regional do Trabalho - SRT, em suas obras, a fim de auxiliar na orientação e fiscalização do cumprimento de todas as disposições legais.

Além dos relatórios que a Contratada está obrigada a fornecer ao Ministério do Trabalho, conforme legislação vigente, obriga-se também a enviar mensalmente a EMAP, o Relatório Mensal de Acidentes. Os Relatórios deverão ser enviados a COSET, no máximo até o 3º dia útil do mês subsequente, conforme Ficha de Controle de Acidentes do PSSO.

Obs. A ocorrência de qualquer acidente deve ser comunicado a COSET de imediato (mesmo turno da ocorrência), através do telefone 3216 -6053 e 3216-6087.

4.3 - Suspensão dos Trabalhos por Motivo de Segurança

4.3.1 - A EMAP se reserva o direito de suspender qualquer trabalho em que se evidencie risco iminente de ameaça à segurança e/ou danos às pessoas, bem como no ambiente de trabalho, ficando estabelecido que estas suspensões não eximem a Contratada das obrigações e penalidades estabelecidas no Contrato, referentes a prazos e multas.

4.3.2 - O não cumprimento das Normas acarretará à Contratada a suspensão de medições, pagamentos e/ou serviços pela EMAP, sem prejuízo das obrigações e penalidades contratuais referentes a prazo.

05 - CIPA

Assinado Eletronicamente por Flavia Alexsandra Noleto de Miranda Carvalho U.O. GECOC, Cargo Gerente Compras e Contratos em 07/02/23 as 09:38 com nº: 0878-0012-6790 e CRC 07QHK782K

Conforme o quadro I da NR5, a Contratada procederá da forma abaixo.

5.1.1 - Com número inferior a 20 (vinte) empregados, deverá escolher um **responsável** pelo **cumprimento** das atribuições da NR 05 e, consequentemente oficializá-los perante a COSET e CIPA da EMAP.

5.1.2 - Com número igual ou superior a 20 (vinte) empregados deverá formar sua CIPA e, oficializá-la em 30 dias após mobilizações dos canteiros de obra.

Nota:

As Contratadas deverão apresentar a COSET e CIPA evidências objetivas de suas CIPA's, obedecendo rigorosamente a NR 05. Também deverá constar programa de conscientização de seus empregados, quanto à prática de segurança, por exemplo: reuniões periódicas, campanhas, treinamentos, etc.

06 - SESMT

6.1- As Contratadas deverão possuir Serviço Especializado em Segurança e Medicina do Trabalho – SESMT, de acordo com o Quadro I, da NR 4, Portaria 3.214/78.

6.2 - As Contratadas deverão apresentar registro profissional dos integrantes de seus respectivos SESMT na SRT à COSET.

07. TREINAMENTO DE SEGURANÇA

As Contratadas que possuírem o SESMT deverão apresentar cronograma de treinamento, contendo local, conteúdo programático, carga horária, antes do início das atividades na EMAP. Após realização dos cursos deverão ser enviadas as listas de presença para a COSET.

O treinamento ministrado pelo SESMT das Contratadas deverá conter no mínimo o conteúdo e carga horária do programa definido na NR 18.

Quando necessário a COSET, convocará novamente os empregados das Contratadas para o treinamento de reciclagem.

O Crachá definitivo para acesso a EMAP só será reconhecido após conclusão do curso citado acima, onde a COSET emitirá selo de validade.

8 - PROGRAMA DE GERENCIAMENTO DE SEGURANÇA DO TRABALHO – PGSSO.

As Contratadas obrigatoriamente deverão fazer uso das ferramentas de prevenção de acidentes, constantes do Programa de Gestão de Segurança e Saúde Ocupacional da EMAP.

9 - EQUIPAMENTOS DE PROTEÇÃO INDIVIDUAL – EPI's

A partir do Portão de acesso a área primária os empregados deverão fazer uso obrigatório de **capacete de segurança, botina de segurança e óculos de segurança**, não sendo permitido o acesso a pé sem uso dos mesmos.

9.1 - É obrigação da Contratada envidar todos os esforços no sentido de eliminar quaisquer riscos de acidentes e danos à saúde de seus empregados, através de medidas de proteção coletiva.

9.2 - Quando as medidas de proteção coletiva forem tecnicamente inviáveis, ou não oferecerem completa proteção aos empregados, ou enquanto estas medidas estiverem sendo implantadas e/ou em situações de emergência, a Contratada obriga-se a fornecer aos seus empregados Equipamentos de Proteção Individual - **EPI's,** conforme NR 6 da portaria 3.214 de 08.06.1978.

9.3 - As Contratadas deverão treinar seus empregados quanto ao uso dos EPI's e torná-lo obrigatório.

9.4 - É obrigação da Contratada o fornecimento gratuito aos seus empregados e de Equipamentos de Proteção Individual – EPI's, com certificado de aprovação (CA) emitido pelo Ministério do Trabalho, em perfeito estado de conservação e funcionamento, conforme a norma Regulamentadora NR 06 , da portaria 3.214/78 e/ou normas internas que possam vir a ser estabelecidas pela EMAP.

9.5 - As Contratadas antes do início das atividades deverão apresentar a COSET (Segurança do Trabalho) amostras dos EPI's a serem utilizados, onde o Engenheiro de Segurança analisará, podendo ou não aprová-los.

Os serviços só poderão ser iniciados quando os empregados das Contratadas ou Subcontratadas estiverem equipados com os EPI's adequados.

10 - INSTALAÇÕES PROVISÓRIAS NO CANTEIRO DE OBRAS

10.1 - Não é permitida a construção de qualquer alojamento, escritório de campo, depósito ou barracão em área da EMAP sem a sua autorização, por escrito, através do órgão responsável pela obra.

10.2 - Os alojamentos, escritórios de campo, depósitos ou barracões devem ser identificados com emblemas ou logotipo da Contratada.

10.3 - Os alojamentos, escritórios de campo, devem ser mantidos pintados, limpos, arrumados em perfeitas condições de segurança, cabendo ao fiscal do contrato e a **COSET** e/ou **CIPA** da EMAP, fazer a devida fiscalização.

11 - INSTALAÇÕES SANITÁRIAS/VESTIÁRIOS

A Contratada obriga-se a adquirir ou construir instalações sanitárias no seu canteiro de obras ou áreas de atuação, de conformidade com a legislação vigente, obedecendo as instruções especificadas na NR-18.

12- LOCAL PARA REFEIÇÃO / ÁGUA POTÁVEL

12.1 - A Contratada deve providenciar, em seu canteiro de obras, dependências que atendam aos requisitos de limpeza, arejamento e iluminação, onde seus empregados possam guardar e fazer suas refeições, de forma a atender a NR-18 -

Assinado Eletronicamente por Flavia Alexsandra Noleto de Miranda Carvalho U.O. GECOC, Cargo Gerente Compras e Contratos em 07/02/23 as 09:38 com nº: 0878-0012-6790 e CRC 07QHK782K

Condições e Meio Ambiente de Trabalho na Indústria da Construção - Portaria 3.214.

Nota

Quando houver locais com instalações já definidas para empresas Contratadas, a EMAP, durante a vigência do contrato, colocará aquelas instalações à disposição da Contratada, responsabilizando-a por quaisquer danos às referidas instalações.

13 - RESÍDUOS E ENTULHO DE OBRAS

13.1 A Contratada é responsável pela coleta seletiva de Resíduos e limpeza de entulho de obras em seus acampamentos, escritórios e frentes de serviços, devendo ser obedecidas as Normas Regulamentadora NR-24 e 25, da Portaria 3.124, do Ministério do Trabalho e orientação da COSET (Meio Ambiente).

13.2 É de responsabilidade da Contratada providenciar vasilhames descartáveis e sacos plásticos para coleta e acondicionamento dos resíduos e resto de alimentos, os quais deverão ser destinados a um aterro sanitário, em locais a serem definidos pela fiscalização do contrato e a COSET (Meio Ambiente), onde não houver ponto de coleta de Resíduos.

13.3 Os Resíduos e o entulho de obras só poderão ser depositados na EMAP, nos locais determinado pela gerencia de contrato, podendo ainda a EMAP proibir o depósito em locais fora de sua área uma vez comprovado que a comunidade vizinha possa ser prejudicada.

13.4 A responsabilidade pela manutenção da ordem nos locais de depósito de Resíduos e de entulhos de obras é exclusiva das Contratadas que os utilizam, devendo as áreas ser mantidas permanentemente limpas.

14 - ELETRICIDADE

14.1 A ligação à rede de distribuição de energia elétrica da EMAP somente poderá ser feita pelo Setor de Manutenção da área da EMAP através da solicitação do fiscal do contrato.

14.2 Somente é permitida a execução de serviços em redes de alta tensão, ou próximo às mesmas, após desenergizar o sistema elétrico em questão, com a autorização do Setor de Manutenção da área.

14.3 A troca de fusíveis somente pode ser feita pelo setor de Manutenção da EMAP.

14.4 Qualquer ligamento ou desligamento de painel elétrico, somente poderá ser efetuado pelo setor de Manutenção da EMAP, provido com cartão de bloqueio e solicitado pelo Fiscal do Contrato.

14.5 A execução de instalações elétricas provisórias no canteiro de obras deve atender, quanto à segurança, ao disposto na Norma Regulamentadora nº 18 - Condições e Meio Ambiente de Trabalho na Indústria da Construção e NR 10 - Instalações e Serviços de Eletricidades - com redação dada pela Portaria 3.214.

14.6 Os profissionais da Contratada que exerçam atividades relacionadas com eletricidade deverão atender todas as exigências da NR 10 Instalações e Serviços com Eletricidade e conhecimento da Norma de Bloqueio da EMAP.

15- ÁGUA / ESGOTO / GÁS/ AR COMPRIMIDO

15.1 As ligações de água, esgoto, gás e ar comprimido, somente podem ser executadas pelos órgãos competentes da EMAP, ou sob sua orientação direta.

15.2 Os trabalhos sob ar comprimido devem, obrigatoriamente, obedecer aos dispositivos legais vigentes (NR 15), bem como as Normas oriundas da EMAP.

15.3 - É obrigatório o uso de unidade purificadora de ar comprimido nos serviços de jateamento para trabalhos com duração acima de 02 horas, sendo aconselhável o uso do unificador de ar. A saída do ar para o usuário deve ser feita através de engate rápido, ou por um bico. A regulagem do fluxo do ar pode ser feita no painel de distribuição, ou no conjunto do cinto do usuário.

16 - DEPÓSITO, MANUSEIO, TRANSPORTE E AVISO APROPRIADOS PARA PRODUTOS INFLAMÁVEIS/CORROSIVOS E TÓXICOS.

16.1 O manuseio, transporte, armazenamento e uso de produtos inflamáveis, corrosivos e tóxicos deverão ser feitos de acordo com a Norma Regulamentadora 19, da Portaria 3.214, de 08/06/78, do Ministério do Trabalho. A Contratada será a única responsável por qualquer dano ou conseqüência de acidentes em quaisquer destas atividades.

16.2 Os depósitos de inflamáveis, corrosivos e tóxicos devem situar-se em locais apropriados, determinados pelo Fiscal do contrato, ouvido a COSET (Segurança do Trabalho), e devidamente protegidos, sinalizados e isolados, de conformidade com a legislação e normas vigentes. A esses locais só deverão ter acesso às pessoas credenciadas e que percebem o Adicional de Periculosidade ou Insalubridade, se devido.

16.3 - O transporte de inflamáveis deve ser feito, obrigatoriamente, em recipientes e/ou carros-tanques apropriados e equipados com extintores de incêndio adequados e devidamente sinalizados.

16.4 - Avisos de "É PROIBIDO FUMAR" e "INFLAMÁVEIS" devem ser colocados em locais de fácil visibilidade, onde haja perigo de presença de vapores ou materiais inflamáveis.

17 - OBRAS DE CONSTRUÇÃO, DEMOLIÇÃO E REPAROS.

17.1- Armazenamento e Estocagem de Materiais

Os materiais empregados nas construções devem ser arrumados de modo a não prejudicar o trânsito de pessoas, a circulação de materiais, o acesso aos equipamentos de combate a incêndio, não obstruir portas ou saídas de emergências e não provocar empuxos ou sobrecargas em paredes ou lajes, além dos previstos em seus dimensionamentos, obedecendo as instruções especificadas na NR-18.

Assinado Eletronicamente por Flavia Alexsandra Noleto de Miranda Carvalho U.O. GECOC, Cargo Gerente Compras e Contratos em 07/02/23 as 09:38 com nº: 0878-0012-6790 e CRC 07QHK782K

17.2- Demolição

Antes de ser iniciada qualquer obra de demolição, as linhas de abastecimento de energia elétrica, água, gás e as canalizações de esgotos e de escoamento de água devem ser desligadas, retiradas ou protegidas, respeitando-se normas e determinações especificadas na NR-18.

17.3 - Andaimes

Os andaimes devem ser dimensionados e construídos de modo a suportar, com segurança, as cargas de trabalho a que estarão sujeitos, respeitando-se normas e determinações especificadas na NR-18.

17.4 - Manuseio de Materiais e Transporte de Pessoas e de Materiais

Nos trabalhos de aplicação de laminados e pisos fixados por cola, bem como em qualquer trabalho que utilize solvente inflamável ou tóxico, devem respeitar as normas e determinações especificadas na NR-18.

17.5 - Serviço de Jateamento e Pintura

Os serviços de Jateamento devem ser executados dentro da condição de segurança exigida, respeitando as normas e determinações especificadas na NR-18.

18 - PROTEÇÃO CONTRA INCÊNDIO

A Contratada deve dispor de equipamentos de proteção e combate a incêndios, mantidos nas instalações provisórias do canteiro de obras, nos diversos locais de trabalho, veículos e equipamentos de sua propriedade, cuja execução deve estar de acordo com orientação da COSET ((Segurança do Trabalho), respeitando as normas e determinações especificadas na NR-23 e NR 18.

19- NORMAS LEGAIS DE SEGURANÇA EM SERVIÇOS DE CONSTRUÇÃO CIVIL

Visando prevenir acidentes com seus empregados, bem como o pessoal da EMAP que transita ou trabalha em área adjacentes às obras, a Contratada deve, obrigatoriamente adotar as medidas de proteção constantes da Norma Regulamentadora NR 18 - Condições e Meio Ambiente de Trabalho na Indústria da Construção - com redação pela Portaria nº 4/95.

20- PCMSO- PROGRAMA DE CONTROLE MÉDICO E SAÚDE OCUPACIONAL

Contratada deverá proceder aos exames médicos admissionais, periódicos, demissionais, de retorno ao trabalho e de mudança de função, conforme especificado na NR 7 – PCMSO.

21 - COMUNICAÇÃO DE ACIDENTES

21.1- A Contratada deverá comunicar a COSET (Segurança do Trabalho), todo acidente grave ou não que implique lesão pessoal, dano à propriedade perda material ou de tempo ocorrido com o seu pessoal por escrito ou por meio eletrônico, no máximo até 12 horas após o ocorrido.

21.2 - Informar a COSET, a entidade médica à qual deverá ser encaminhado seu pessoal em caso de acidentes do trabalho.

22 - PROTEÇÃO CONTRA AGRESSÃO AMBIENTAL

22.1- Cumprir e fazer cumprir a legislação pertinente ao assunto.

22.2- É terminantemente proibido:

⇒ Lançar quaisquer produtos agressivos (sabão, óleo, combustíveis, detergentes), resíduos líquidos ou sólidos de qualquer espécie, nocivos à vida animal e vegetal em geral, em águas interiores, no solo, no ar e mar.

23 - RESPONSABILIDADE DA CONTRATADA

23.1- Caso haja alguma situação provocada direta ou indiretamente pela Contratada, de forma que as consequências venham recair ou serem incutidas a EMAP, sem prévia consulta relativa ao problema, à Contratada será responsabilizada pelo fato, por omissão de informação.

23.2- As irregularidades encontradas serão notificadas ao Órgão de Contratação, sendo adotadas, conforme a gravidade do problema levantado, medidas cabíveis, podendo inclusive ser efetuadas multas ou rescisão do contrato.

23.3 - Obrigam-se ainda, as Contratadas a respeitar a Legislação vigente sobre Segurança e Medicina do Trabalho, acatando outras recomendações específicas que, nesse sentido, sejam determinadas pela EMAP através da COSET, no documento Contratual.

23.4- A Contratada deverá através do **SESMT e/ou CIPA**, desenvolver as atividades pertinentes às áreas de Segurança e Medicina do Trabalho de forma a cumprir a Legislação e atender às solicitações da contratante, no caso de inspeção da DRT da Região, incluindo-se, por exemplo, o MAPA DE RISCO AMBIENTAL (NR 9 - com redação dada pela Portaria nº 25 - 29/12/94).

24 - VEÍCULO DE GRANDE PORTE

Todos os veículos de grande porte tais como: moto niveladoras, tratores, pás mecânicas, carregadeiras, caminhões, guindastes e outros deverão possuir sinalização sonora quando estiverem em marcha ré.

24.1 O deslocamento de veículo de grande porte com excesso lateral ou de altura, fora das áreas operacionais, deverão se fazer com o auxílio de batedor e devidamente sinalizado.

25- VISITAS TÉCNICAS

Por ocasião das visitas Técnicas das Contratadas nas áreas operacionais da EMAP, os seus representantes deverão portar e usar equipamentos de proteção individual básicos (capacete, sapato fechado, e óculos de segurança) e outros, conforme recomendação da área.

26 - TRÂNSITO- VEÍCULO MOTORIZADO- TRANSPORTE DE PESSOAS

Assinado Eletronicamente por Flavia Alexsandra Noleto de Miranda Carvalho U.O. GECOC, Cargo Gerente Compras e Contratos em 07/02/23 as 09:38 com nº: 0878-0012-6790 e CRC 07QHK782K

Os veículos de propriedade da Contratada ou a seu serviço somente podem transitar pelas áreas da EMAP quando devidamente autorizados pelo órgão competente, que deve fornecer identificação especial, a ser afixada em local bem visível desses veículos, respeitando as normas e determinações especificadas na NR-18.

26.1- Transporte de empregados

O transporte de pessoas só poderá ser executado em veículo destinado a esse fim, ficando vedado o transporte em veículo adaptado, carroceria de camionetas etc.

26.2- Crachá

É obrigatório o uso do crachá por parte dos empregados da Contratada, sendo necessário a sua apresentação sempre que solicitados por parte da segurança patrimonial da EMAP.

26.3- Veículos

A Contratada deve informar antes do início da obra a relação de veículos com suas respectivas características: tipo, marcas, cor e placa, todos acompanhados do xerox do DUT e conter a logomarca da empresa ao qual presta serviço.

27 - CONSIDERAÇÕES FINAIS

27.1- A ação ou omissão da EMAP não anula nem invalida a responsabilidade da Contratada, quanto à prevenção e/ou conseqüência de acidentes ocasionais por seu pessoal, veículos e equipamentos.

27.2- A presente Norma aplica-se igualmente a qualquer outra pessoa física ou jurídica devidamente autorizada pela EMAP ou pela Contratada, que se encontrar dentro de sua área.

27.3- A EMAP se reserva ao direito de modificar ou acrescentar novas exigências sobre Segurança e Medicina do Trabalho sempre que julgar necessário para aperfeiçoamento das condições de segurança e proteção de pessoal, equipamentos, materiais e instalações.

27.4- Relacionamento EMAP/Contratadas - todos os assuntos entre a EMAP e Contratadas deverão ser tratados através do fiscal de Contrato, que terá assistência de todos os órgãos da empresa.

27.5- As Empresas Contratadas deverão conhecer e seguir os Procedimentos de Segurança legais e Normas da EMAP.

27.7- A Contratada deverá elaborar Ordem de Serviço, conforme determina a NR 01, item 1.7 e entregar uma cópia, solicitando conhecimento de todos os seus empregados e enviar um modelo dessa O.S. para a Segurança do Trabalho **da EMAP**.

27.8- As empresas Contratadas, Operadoras Portuárias e Arrendatários que sub-contratarem mão de obra, equipamentos e veículos para executar trabalhos na área alfandegada do Porto do Itaqui, deverão garantir boas condições de operacionabilidade dos equipamentos e veículos, bem como, a identificação da empresa tomadora dos serviços nos veículos e equipamentos de forma indelével, bem visível; garantir também que a mão de obra use os EPI's obrigatórios para as áreas operacionais, não sendo permitido o uso de bermudas, chinelos e camisetas.

27.9- Toda e qualquer dúvida pertinente ao assunto, deverá ser dirimida sob consulta à COSET.

Assinado Eletronicamente por Flavia Alexsandra Noleto de Miranda Carvalho U.O. GECOC, Cargo Gerente Compras e Contratos em 07/02/23 as 09:38 com nº: 0878-0012-6790 e CRC 07QHK782K

LICITAÇÃO LRE ELETRÔNICA N° 005/2023-EMAP

ANEXO XV

REGRAS DE TRÂNSITO DO PORTO DO ITAQUI

PORTO DO ITAQUI EMAP

Portaria nº 358/2015 – PRE

O Presidente da Empresa Maranhense de Administração Portuária – EMAP, no uso de suas atribuições que lhe são conferidas pela Lei nº 12.815/13, que estabelece na esfera de atuação da Administração do Porto a fiscalização das operações portuárias, com zelo para que os serviços se realizem com regularidade, eficiência, segurança e respeito ao meio ambiente;

RESOLVE:

I - Determinar a obrigatoriedade o cumprimento das **Regras de Trânsito do Porto do Itaqui, a saber:**

- Manter os faróis sempre acessos, mesmo que de dia;
- Estacionar o veiculo sempre a ré;
- Estacionar somente nos estacionamentos regulamentados;
- Proibido o transporte de pessoas nas carrocerias dos veículos utilitários e caminhões;
- Manter todos os dispositivos de funcionamento e sinalização do veículo em perfeito estado de conservação;
- Dê preferencia aos pedestres;
- Proibido o uso de rádios, celulares ou dispositivos "mão livre" (viva voz, fones de ouvido, bluetooth), enquanto estiver dirigindo;
- Ao desembarcar os passageiros do veículo dê a preferencia em locais onde haja acostamento ou calçadas. Evite com que eles desçam para a pista, proporcionando assim perigos de colisão;
- Ao observar as placas de PARE, não quer dizer que é somente para reduzir, mesmo que nenhum veículo esteja atravessando a via, você deve parar;
- Carros de passeio devem dar prioridade aos veículos pesados e máquinas;
- Fique atento a sinalização da linha férrea, pois, há movimentação de trens dentro da poligonal;
- Não conduzir veículos utilizando chinelos;

II – Revogar disposições em contrário.

Dê-se ciência, registre-se e cumpra-se.

São Luís, 19 de agosto de 2015.

Eduardo de Carvalho Lago Filho
Presidente da EMAP

Empresa Maranhense de Administração Portuária-EMAP | Porto do Itaqui | São Luís | Maranhão | Brasil
Av. dos Portugueses s/nº | CEP 65085-370 | Tel.: +55 (98) 3216-6000 | Fax: 3222-4807
comunicacao@emap.ma.gov.br | emap.ma.gov.br

AUTORIDADE PORTUÁRIA

Assinado Eletronicamente por Flavia Alexsandra Noleto de Miranda Carvalho U.O. GECOC, Cargo Gerente Compras e Contratos em 07/02/23 as 09:38 com nº: 0878-0012-6790 e CRC 07QHK782K