EMPRESA MARANHENSE DE ADMINISTRAÇÃO PORTUÁRIA

LICITAÇÃO LRE ELETRÔNICA N° 013/2023 – EMAP

CONTRATAÇÃO DE EMPRESA ESPECIALIZADA PARA ELABORAÇÃO DOS PROJETOS, CONCEITUAL, BÁSICO E EXECUTIVO NECESSÁRIOS À REQUALIFICAÇÃO E CONSTRUÇÃO DA PORTARIA DE ACESSO NORTE (PAN) INCLUSIVE NOVAS BALANÇAS RODOVIÁRIAS, REMODELAGEM DE VIAS, MODIFICAÇÃO DO POSTEAMENTO, DEMOLIÇÃO DE INFRAESTRUTURAS EXISTENTES, CONSTRUÇÃO DE NOVOS PRÉDIOS E PORTARIAS AVANÇADAS DE ENTRADA E DE SAÍDA INCLUSIVE PÓRTICOS E COBERTURAS METÁLICAS; SISTEMA DE ESGOTAMENTO SANITÁRIO DA POLIGONAL E EXECUÇÃO DE SONDAGEM TERRESTRE, NO PORTO DO ITAQUI, EM SÃO LUÍS – MARANHÃO.

LOCAL, DATA e HORA DA SESSÃO DE ABERTURA DA LICITAÇÃO: 13 DE DEZEMBRO DE 2023, ÀS 09:30 H, HORÁRIO DE BRASÍLIA – DF.

RETIRADA DO EDITAL: O Edital e seus anexos estão à disposição dos interessados, no sítio www.licitacoes-e.com.br e www.emap.ma.gov.br, podendo ainda ser adquiridos gratuitamente na CSL/EMAP, durante os dias úteis, das 08:00 às 12:00 horas e das 13:00 às 17:00 horas.

FUNDAMENTO LEGAL: A licitação reger-se-á pelas disposições do Regulamento de Licitações e Contratos da Empresa Maranhense de Administração Portuária - EMAP, pelas disposições da Lei Complementar n° 123, de 14 de dezembro de 2006 e alterações, Lei Estadual nº 10.789 de 24/01/2018 e Lei Federal n° 13.303, de 30 de junho de 2016.

FORMA DE EXECUÇÃO DA LICITAÇÃO: ELETRÔNICO

MODO DE DISPUTA: FECHADO

ORÇAMENTO: SIGILOSO

REGIME DE CONTRATAÇÃO: EMPREITADA POR PREÇO UNITÁRIO

CRITÉRIO DE JULGAMENTO: MENOR PREÇO

PARTICIPAÇÃO DE EMPRESAS SOB A FORMA DE CONSÓRCIO: PERMITIDA

SUMÁRIO

1. DO OBJETO, DO VALOR ESTIMADO E DOS PRAZOS DE EXECUÇÃO E DE VIGÊNCIA 2

2 DA IMPUGNAÇÃO DO ATO CONVOCATÓRIO 3

3 DAS CONDIÇÕES DE PARTICIPAÇÃO 3

4 DA SUBCONTRATAÇÃO E PARTICIPAÇÃO EM CONSÓRCIO 4

5 DA REPRESENTAÇÃO E DO CREDENCIAMENTO 6

6 DO ENVIO DA PROPOSTA DE PREÇOS 7

7 DA PROPOSTA DE PREÇOS 7

8 DA SESSÃO PUBLICA, CLASSIFICAÇÃO, JULGAMENTO DAS PROPOSTAS E NEGOCIAÇÃO 9

9 DA HABILITAÇÃO DOS LICITANTES 11

10 DO ENCAMINHAMENTO DA DOCUMENTAÇÃO E DA PROPOSTA 16

11 DOS RECURSOS 16

12 DA HOMOLOGAÇÃO E CONTRATAÇÃO 17

13 GARANTIA DE EXECUÇÃO DO CONTRATO 18

14 DAS SANÇÕES ADMINISTRATIVAS 19

15 DA DOTAÇÃO ORÇAMENTÁRIA 20

16 DO TRATAMENTO DE DADOS PESSOAIS 24

17 DO PROGRAMA DE INTEGRIDADE 25

18 DAS DISPOSIÇÕES GERAIS 25

EDITAL DE LICITAÇÃO PÚBLICA

LICITAÇÃO LRE ELETRÔNICA N° 013/2023 – EMAP

A **EMPRESA MARANHENSE DE ADMINISTRAÇÃO PORTUÁRIA - EMAP** leva ao conhecimento dos interessados que realizará **Licitação Eletrônica, no modo de disputa fechado, no regime de contratação por preço unitário, pelo critério de julgamento menor preço,** em vista do que consta nos autos do Processo Administrativo n.º 2177/2023 – EMAP, de 10/07/2023, conforme descrito neste e seus anexos.

A licitação reger-se-á pelas disposições do Regulamento de Licitações e Contratos da Empresa Maranhense de Administração Portuária - EMAP, pelas disposições da Lei Complementar n° 123, de 14 de dezembro de 2006 e alterações e Lei Federal n° 13.303, de 30 de junho de 2016.

A Sessão Pública do certame terá início na data e horários abaixo indicados, ou no primeiro dia útil subsequente, na hipótese de não haver expediente na EMAP nesta data, e será processada exclusivamente por meio eletrônico, sendo necessário que as licitantes interessadas providenciem previamente o credenciamento junto ao **Banco do Brasil**, por meio do site www.licitacoes-e.com.br, para obtenção da chave de identificação e de senha:

DATA: 13/12/2023
ÀS 09:30:00H - Horário de Brasília–DF, ou no primeiro dia útil subsequente, na hipótese de não haver expediente nesta data.
Site: www.licitacoes-e.com.br
Fones: (98) 3216-6531 / 6532 / 6533 / 6517 / 6028
e-mail: csl@emap.ma.gov.br

1. DO OBJETO, DO VALOR ESTIMADO E DOS PRAZOS DE EXECUÇÃO E DE VIGÊNCIA

1.1 O objeto da presente licitação é a Contratação de Empresa Especializada para Elaboração dos projetos, conceitual, básico e executivo necessários à requalificação e construção da Portaria de Acesso Norte (PAN) inclusive novas balanças rodoviárias, remodelagem de vias, modificação do posteamento, demolição de infraestruturas existentes, construção de novos prédios e Portarias Avançadas de Entrada e de Saída inclusive pórticos e coberturas metálicas; Sistema de Esgotamento Sanitário da Poligonal e Execução de Sondagem Terrestre, no Porto do Itaqui, em São Luís – Maranhão.

1.2 O valor estimado da presente licitação será sigiloso, sendo divulgado o detalhamento dos quantitativos e das demais informações necessárias para a elaboração das propostas, conforme constante nos Anexos I (Termo de Referência) e III (Modelo de Proposta) deste Edital.

1.2.1 O orçamento previamente estimado para a contratação será tornado público apenas e imediatamente após a adjudicação do objeto.

1.2.2 É facultada a abertura do sigilo do orçamento na fase de negociação de preços com o primeiro colocado, desde que em ato público e devidamente justificado, no intuito de assegurar a efetividade da negociação.

1.3 O **Prazo de Execução** do Serviço será de **até 10 (dez) meses**, contados da data de autorização para o início dos serviços, constante na Ordem de Serviço (O. S.) após assinatura da mesma, emitida pela EMAP.

1.4 O **Prazo de Vigência** do contrato será de **16 (dezesseis) meses** a contar da data de Assinatura do Contrato.

2 DA IMPUGNAÇÃO DO ATO CONVOCATÓRIO

2.2 Qualquer cidadão ou interessado poderá solicitar esclarecimentos ou impugnar o ato convocatório da licitação, no prazo de até 5 (cinco) dias úteis antes da data fixada para a ocorrência do certame, devendo a impugnação ser julgada e respondida em até 3 (três) dias úteis, nos termos do art. 94 do Regulamento de Licitações e Contratos da EMAP.

2.3 O pedido de impugnação deverá ser encaminhado para o e-mail da CSL/EMAP (csl@emap.ma.gov.br), dentro do horário de expediente da EMAP, das 08:00 às 12:00 e das 13:00 às 17:00 horas.

2.4 Se procedente e acolhida a impugnação do edital, seus vícios serão sanados e nova data será designada para a realização do certame, observado o Parágrafo Único do Art. 39 da Lei Federal 13.303/16.

2.5 A entrega da proposta, sem que tenha sido tempestivamente impugnado o presente Edital, implicará na plena aceitação, por parte dos interessados, das condições nele estabelecidas.

3 DAS CONDIÇÕES DE PARTICIPAÇÃO

3.2 Poderão participar deste certame licitatório os interessados que tenham o ramo de atividade compatível com o objeto desta licitação e que atendam a todas as exigências, inclusive quanto à documentação e requisitos mínimos de classificação das Propostas, constantes deste Edital e seus anexos e que estejam devidamente cadastrados no Sistema **Licitações-e** do **Banco Brasil**, provedor do sistema eletrônico, por meio do sítio www.licitacoes-e.com.br, para acesso ao sistema eletrônico.

3.3 Caberá ao licitante interessado em participar da licitação eletrônica:

3.3.1 Credenciar-se no Sistema Licitações-e;

3.3.2 Remeter, exclusivamente por meio eletrônico, via internet, a proposta de preços;

3.3.3 Responsabilizar-se formalmente pelas transações efetuadas em seu nome, assumindo como firmes e verdadeiras suas propostas, inclusive os atos praticados diretamente ou por seu representante, não cabendo ao provedor do sistema ou à EMAP responsabilidade por eventuais danos decorrentes de uso indevido da senha, ainda que por terceiros;

3.3.4 Acompanhar as operações no sistema eletrônico durante o processo licitatório, responsabilizando-se pelo ônus decorrente da perda de negócios diante da inobservância de quaisquer mensagens emitidas pelo sistema ou de sua desconexão;

3.3.5 Comunicar imediatamente ao provedor do sistema qualquer acontecimento que possa comprometer o sigilo ou a viabilidade do uso da senha, para imediato bloqueio de acesso;

3.3.6 Utilizar-se de chave de identificação e da senha de acesso para participar do licitação eletrônica na forma eletrônica.

3.4A participação na licitação eletrônica dar-se-á pela utilização da senha privativa do licitante.

3.5 Não poderá participar direta ou indiretamente desta licitação, ou da execução do contrato, a empresa:

a) cujo administrador ou sócio detentor de mais de 5% (cinco por cento) do capital social seja diretor ou empregado da Empresa Maranhense de Administração Portuária - EMAP;
b) que esteja cumprindo penalidade de suspensão aplicada pela Empresa Maranhense de Administração Portuária - EMAP;
c) declarada inidônea pela União, por Estado, pelo Distrito Federal ou por Município, enquanto perdurarem os efeitos da sanção;
d) constituída por sócio de empresa que estiver suspensa, impedida ou declarada inidônea;
e) constituída por sócio que tenha sido sócio ou administrador de empresa suspensa, impedida ou declarada inidônea, no período dos fatos que deram ensejo à sanção;
f) cujo administrador tenha sido sócio ou administrador de empresa suspensa, impedida ou declarada inidônea, no período dos fatos que deram ensejo à sanção;
g) que tiver, nos seus quadros de diretoria, pessoa que participou, em razão de vínculo de mesma natureza, de empresa declarada inidônea;
h) cujo administrador seja sócio de empresa suspensa, impedida ou declarada inidônea.
i) de pessoa física ou jurídica que tenha elaborado o anteprojeto ou o projeto básico da licitação;
j) de pessoa jurídica que participar de consórcio responsável pela elaboração do anteprojeto ou do projeto básico da licitação;
k) de pessoa jurídica da qual o autor do anteprojeto ou do projeto básico da licitação seja administrador, controlador, gerente, responsável técnico, subcontratado ou sócio, neste último caso quando a participação superar 5% (cinco por cento) do capital votante.

3.6 Aplica-se a vedação prevista no subitem anterior:

a) à contratação do próprio empregado ou dirigente, como pessoa física, bem como à participação dele em procedimentos licitatórios, na condição de licitante;
b) a quem tenha relação de parentesco, até o terceiro grau civil, com:
   i. dirigente da Empresa Maranhense de Administração Portuária;
   ii. empregado da Empresa Maranhense de Administração Portuária cujas atribuições envolvam a atuação na área responsável pela licitação ou contratação;
   iii. autoridade do ente público a que a Empresa Maranhense de Administração Portuária esteja vinculada;
   iv. cujo proprietário, mesmo na condição de sócio, tenha terminado seu prazo de gestão ou rompido seu vínculo com a Empresa Maranhense de Administração Portuária há menos de 6 (seis) meses.

3.7 A participação no procedimento licitatório importa aceitação do Regulamento Interno da EMAP e do Código de Conduta EMAP.

3.8 **É permitida a participação de empresas sob a forma de consórcio**, devendo ser observadas as exigências contidas no subitem II – "PARTICIPAÇÃO EM CONSÓRCIO" do Item 23 do Projeto Básico/Termo de Referência (**Anexo I**).

4 DA SUBCONTRATAÇÃO E PARTICIPAÇÃO EM CONSÓRCIO

4.2 As Licitantes que **NÃO forem enquadradas como Microempresas - ME, Empresas de Pequeno Porte - EPP e Microempreendedores Individuais - MEI <u>PODERÃO</u> subcontratar até 10% (dez por cento) por cento do valor total licitado.**

4.2 Caso a Contratada opte pela subcontratação facultada no item acima, esta **DEVE obrigatoriamente destinar, no mínimo, 3% (três por cento) do valor total licitado para Empresas de Pequeno Porte (EPP) ou Microempresa (ME),** conforme inciso II, art. 48 da LC nº 123/2006.

4.3 A empresa subcontratada deverá apresentar os requisitos técnicos indicados no Termo de Referência (Anexo I), adaptados à parcela e natureza do serviço subcontratado.

4.4 A Contratada permanecerá diretamente responsável pela entrega do objeto especificado no Termo de Referência (Anexo I), nos limites estabelecidos no ordenamento jurídico nacional, assegurando-se a ela o respectivo direito de regresso.

4.5 Havendo subcontratação, a Contratada realizará a supervisão e coordenação das atividades da empresa subcontratada, bem como responderá perante o EMAP pelo rigoroso cumprimento das obrigações contratuais correspondentes ao objeto da subcontratação.

4.5.1 A Contratada se responsabiliza pela padronização, compatibilidade, gerenciamento centralizado e qualidade da subcontratação.

4.5.2 A Contratada será responsável solidariamente por todas as pendências de liquidação de qualquer obrigação financeira que for atribuída à empresa subcontratada em virtude da penalidade, ou inadimplência contratual, ou de atraso de pagamento dos encargos sociais (INSS e FGTS) e demais obrigações trabalhistas, sob pena de rescisão do Contrato entre a Contratada e a EMAP, sem prejuízo da aplicação das penalidades nele previstas e demais cominações legais.

4.5.3 O descumprimento reiterado das disposições destas obrigações por parte da Subcontratada e a manutenção da Contratada em situação irregular perante suas obrigações fiscais, trabalhistas e previdenciárias implicará rescisão do Contrato, sem prejuízo da aplicação das penalidades nele previstas e demais cominações legais.

4.5.4 Todos os pormenores e prerrogativas integrantes do Termo de Referência (Anexo I) que englobam as orientações sobre direito e deveres da Contratada deverão também estender-se a empresa subcontratada. Assim, é obrigação da Contratada que oriente a empresa subcontratada e faça cumprir as obrigações, procedimentos e regulamentos aqui estabelecidos, sob pena de rescisão e responsabilização solidária.

4.6 A Contratada deve formalizar junto a Fiscalização da EMAP a intenção de subcontratação do serviço, apresentando todas as Certidões de Regularidade Fiscal e Trabalhista da subcontratada, além de Atestado de Capacidade Técnica no qual comprove que a mesma tenha executado serviços similares ao que se objetiva subcontratar.

4.7 A subcontratação somente será autorizada após prévia aprovação da Fiscalização/EMAP.

4.8 A subcontratada estará sujeita a cumprir todas as Normas de Saúde, Segurança do Trabalho, Segurança da Informação e Meio Ambiente da EMAP.

4.9 É **permitida a participação de empresas sob a forma de consórcio**, atendidas as condições estabelecidas neste Edital e nos seus anexos.

4.10 As empresas que participarem sob o **regime de consórcio** deverão apresentar, além dos demais documentos de habilitação exigidos neste instrumento, **Termo de Compromisso de Constituição de Consórcio** (modelo próprio da licitante), subscrito pelos consorciados, do qual deverão constar, minimamente, as seguintes cláusulas:

Empresa Maranhense de Administração Portuária - EMAP
Porto do Itaqui | São Luís | Maranhão | Brasil
Av. dos Portugueses | s/nº | 65085-370 | Tel.: +55 98 3216-6000
Ouvidoria: (98) 3216-6562 / ouvidoria@emap.ma.gov.br
comunicacao@emap.ma.gov.br | www.emap.ma.gov.br

4.10.1 Indicação da empresa líder e do representante legal do consórcio, além da proporção, em percentual, da participação de cada consorciada

4.10.2 Compromisso expresso de responsabilidade solidária de todos os consorciados pelos atos praticados pelo consórcio perante a EMAP, pelas obrigações e atos do consórcio, tanto durante as fases da licitação quanto na execução do contrato;

4.10.3 Prazo de duração do consórcio que deve, no mínimo, coincidir com a data da vigência dos serviços, objeto desta licitação;

4.10.4 Compromisso de que não será alterada a constituição ou composição do consórcio, salvo quanto à sua liderança, restrita às empresas que o compõem. Em qualquer caso, a alteração deverá ser submetida à anuência e aprovação prévia da EMAP, visando manter válidas as premissas que asseguraram a habilitação do consórcio original;

4.10.5 Compromisso de que o Consórcio não se constitui nem se constituirá em pessoa jurídica diversa da dos seus integrantes e de que o consórcio não adotará denominação própria.

4.10.6 Obrigação do consórcio de apresentar, antes da assinatura do contrato, o Termo de Constituição do Consórcio, devidamente registrado na Junta Comercial da sua jurisdição.

4.10.7 Obrigatoriedade de liderança por empresa brasileira no consórcio formado por empresas brasileiras e estrangeiras.

5 DA REPRESENTAÇÃO E DO CREDENCIAMENTO

5.1 Para acesso ao sistema eletrônico, os interessados em participar da Licitação deverão dispor de chave de identificação e senha pessoal (intransferíveis), obtidas junto às Agências do Banco do Brasil S.A., sediadas no País.

5.1 A chave de identificação e a senha poderão ser utilizadas em qualquer Licitação Eletrônica, salvo quando cancelada por solicitação do credenciado ou por iniciativa do Banco do Brasil, devidamente justificada. É de exclusiva responsabilidade do usuário o sigilo da senha, bem como seu qualquer transação efetuada diretamente ou por seu representante.

5.2 O credenciamento do fornecedor e de seu representante, junto ao sistema eletrônico, implica na responsabilidade legal pelos atos praticados e a capacidade técnica para realização das transações inerentes a Licitação Eletrônica.

5.3 A participação na Licitação Eletrônica dar-se-á por meio de digitação da chave e senha, pessoal e intransferível, do representante credenciado e subsequente encaminhamento da proposta de preços, exclusivamente por meio do sistema eletrônico, observados data e horário limite estabelecidos.

5.4 A informação dos dados para acesso deve ser feita na página inicial do site www.licitacoes-e.com.br, opção "Acesso Identificado" e para acessar a sala de disputa a opção é “Sala de Disputa – acesse aqui”.

5.5 O uso da senha de acesso pela licitante é de sua responsabilidade exclusiva, incluindo qualquer transação efetuada diretamente ou por seu representante, não cabendo ao provedor do sistema ou à Empresa Maranhense de Administração Portuária - EMAP responsabilidade por eventuais danos.

5.6 Em se tratando de **Microempreendedor Individual-MEI**, **Microempresa** ou **Empresa de Pequeno Porte (ME ou EPP)**, nos termos da Lei Complementar nº 123, de 14/12/2006, e para que estas possam gozar do benefício previsto no artigo 43 a 45 da citada Lei, é necessário, à época do credenciamento, a

declaração em campo próprio do sistema eletrônico, identificando-se como **de Microempresa ou Empresa de Pequeno Porte**.

5.7 Não será admitida a participação de dois ou mais representantes para a mesma empresa, bem como de um representante para mais de uma empresa.

6 DO ENVIO DA PROPOSTA DE PREÇOS

6.1 A licitante deverá encaminhar a proposta por meio do sistema eletrônico até a data e horário marcado para abertura da sessão, quando, então, encerrar-se-á automaticamente a fase de recebimento de propostas.

6.2 Terá sua proposta desclassificada a licitante que ao encaminhar a proposta, utilize campos textuais ou anexos para registrar ou inserir qualquer informação que venha a identificar sua razão social ou nome fantasia; ou efetue qualquer outro tipo de ação que permita sua identificação.

6.3 A licitante deverá registrar, na forma expressa no sistema eletrônico, o valor global da proposta, já inclusos todos os custos operacionais, encargos previdenciários, trabalhistas, tributários, comerciais e quaisquer outros que incidam direta ou indiretamente na prestação dos serviços.

6.4 A Contratada deverá arcar com o ônus decorrente de eventual equívoco no dimensionamento dos quantitativos de sua proposta, caso o previsto não seja satisfatório para o atendimento do objeto da licitação.

7 DA PROPOSTA DE PREÇOS

7.1 A **Proposta de Preços readequada ao valor final** deverá ser preenchida pela licitante em uma via, em papel timbrado da Empresa, em língua portuguesa, salvo quanto às expressões técnicas de uso corrente, sem emendas, rasuras ou entrelinhas, devidamente datada, assinada e rubricadas todas as folhas pelo representante legal da licitante proponente, devendo conter, obrigatoriamente, os elementos e informações seguintes:

a) **Número da Licitação e o nome ou razão social da licitante, número do CNPJ/MF, endereço completo, telefone, fax e endereço eletrônico (e-mail)**, este último se houver, para contato, bem como dados bancários (nome e número do Banco, agência e conta corrente para fins de pagamento);

b) **Termo de Compromisso de Cumprimento da Legislação Trabalhista, Previdenciária e de Segurança e Saúde do Trabalho**, podendo ser utilizado modelo constante do **Anexo IV**, ou modelo próprio da licitante desde que contenha todas as informações solicitadas;

c) **Planilha de Proposta de Preços,** com base no **Anexo III** deste Edital – que corresponde a diretriz orçamentária - com a descrição dos serviços, indicação de unidade, quantidade, dos preços unitários, preços unitários com BDI e preços totais, em duas casas decimais, expressos em reais, já incluídos todos os custos, seja qual for o seu título ou natureza (mão-de-obra, EPI´s, alimentação, serviços, materiais, equipamentos, inclusive com indicação de marca, transportes, locação, seguro, encargos fiscais, comerciais, sociais e trabalhistas, e tudo mais que possa influenciar no custo final do objeto desta licitação), excluídos os tributos relativos ao IRPJ e à CSLL e peso (%);

d) **Planilha de Composição dos Custos Unitários**, em duas casas decimais, com base em todos os itens do Modelo de Planilha de Composição de Custos Unitários, podendo ser utilizado o Modelo de Planilha constante em arquivo anexo a este edital (Anexo II - disponível no site www.emap.ma.gov.br, nos links: transparência/compras), ou modelo próprio da licitante desde que contenha todas as informações solicitadas, excluídos os tributos relativos ao IRPJ e à CSLL

e) **Planilha de Composição de BDI**, em duas casas decimais, o Modelo de Planilha constante em arquivo anexo a este edital (Anexo II - disponível no site www.emap.ma.gov.br, nos links: transparência/compras), ou modelo próprio da licitante desde que contenha todas as informações solicitadas na forma indicada no Projeto Básico/ Termo de Referência, excluídos os tributos relativos ao IRPJ e à CSLL, na forma do Acórdão nº. 644/2007 – TCU/PLENÁRIO;

f) **Planilha de Composição de Encargos Sociais**, podendo ser utilizado o Modelo de Planilha constante em arquivo anexo a este edital (Anexo II - disponível no site www.emap.ma.gov.br, nos links: transparência/compras), ou modelo próprio da licitante desde que contenha todas as informações solicitadas;

g) **Cronograma Físico-Financeiro** compatível com o prazo de execução dos serviços, podendo ser utilizado o cronograma da EMAP, modelo de Planilha constante em arquivo anexo a este edital (Anexo II - disponível no site www.emap.ma.gov.br, nos links: transparência/compras) ou modelo próprio do licitante, desde que contenha todas as informações solicitadas, devendo respeitar os limites de desembolso previstos no cronograma de referência da EMAP;

h) **Valor total da proposta** expresso em reais (R$), em algarismo e por extenso, permitidas apenas duas casas decimais após a vírgula;

i) **Prazo de validade da proposta** não inferior a 60 (sessenta) dias, a contar da data de abertura da sessão pública da licitação;

j) **Prazo de Execução** do Serviço previsto para o objeto deste Edital será de **até 10 (dez) meses**, contados da data de autorização para o início dos serviços, constante na Ordem de Serviço (O. S.) emitida pela EMAP.

7.1.1 Os documentos exigidos nas alíneas “c”, “d”, “e”, “f” e “g” do subitem 7.1 deste Edital deverão, necessariamente, ser assinados pelo representante legal da empresa.

7.1.1.1 Os documentos mencionadas nos itens “c”, “d”, “e”, “f” e “g”, deverão ser enviados também em planilha eletrônica (formato xls. ou .xlsx), devidamente identificada com o número do certame; razão social, endereço, telefone e CNPJ do licitante;

7.1.2 Caso algumas das informações descritas na alínea “a” não constem na proposta, poderão ser encaminhadas posteriormente até a data de assinatura do Contrato.

7.1.3 Havendo omissão do prazo de validade da proposta e/ou prazo de execução dos serviços na Proposta de Preços, a licitante não será desclassificada e o Responsável pela licitação entenderá como sendo iguais aos previstos nas alíneas “i” e “j” do subitem acima.

7.1.4 Quaisquer tributos, custos e despesas diretos ou indiretos, **inclusive encargos complementares**, omitidos da proposta ou incorretamente cotados, serão considerados como inclusos nos preços, não sendo considerados pleitos de acréscimos, a esse ou qualquer título, devendo os serviços serem prestados sem quaisquer ônus adicionais para a EMAP.

7.2 A licitante deverá considerar na formulação dos preços todos os tributos vigentes e eventuais benefícios/incentivos fiscais, quando houver, observando no valor total ofertado para cada item do grupo, todos os tributos, fretes, tarifas e demais despesas decorrentes da execução do objeto, assumindo total responsabilidade pelo recolhimento dos impostos correspondentes, destacando-se que a licitante cujo estado de origem de faturamento seja diferente do estado de destino do fornecimento deverá obedecer a Legislação Tributária vigente, observando que a EMAP não é contribuinte do imposto (ICMS).

7.2.1 Caso a licitante ou o(s) serviços/materiais tenha(m) algum benefício/incentivo fiscal, obtido com base na legislação vigente, este deverá ser considerado na composição do preço. Obrigatoriamente, a licitante deverá anexar à Proposta Formal comprovante de que faz jus ao referido benefício/incentivo fiscal.

7.3 A apresentação da proposta implicará na plena aceitação, por parte da licitante, das condições estabelecidas neste Edital e em seus Anexos.

7.4 Em nenhuma hipótese poderá ser alterado o conteúdo da proposta, seja com relação a preço, prazo ou qualquer item que importe modificação dos termos originais, ressalvadas apenas aquelas destinadas a sanar evidentes erros formais, alterações essas que serão avaliadas pelo Responsável da licitação.

7.5 A simples irregularidade formal, que evidencie lapso isento de má-fé, e que não afete o conteúdo ou a idoneidade da proposta não será causa de desclassificação.

8 DA SESSÃO PUBLICA, CLASSIFICAÇÃO, JULGAMENTO DAS PROPOSTAS E NEGOCIAÇÃO

8.1 A partir do horário previsto no Edital, a sessão pública na Internet será aberta por comando do Responsável pela Licitação.

8.2 Até a abertura da sessão, os interessados poderão retirar ou substituir a proposta anteriormente apresentada.

8.3 O Responsável pela Licitação verificará as propostas apresentadas, desclassificando aquelas que não estejam em conformidade com os requisitos estabelecidos no Edital. A desclassificação de proposta será sempre fundamentada e registrada no sistema, com acompanhamento em tempo real por todos os interessados.

8.4 Serão desclassificadas as propostas que:

8.4.1 Não atenderem às exigências do presente Edital e seus Anexos;

8.4.2 Contenha vícios insanáveis;

8.4.3 Descumpra especificações técnicas constantes deste instrumento convocatório;

8.4.4 Apresentarem, após a fase de negociação, preço total acima do orçamento estimado; ou ainda preços unitários e/ou global manifestamente inexequíveis, nos termos do artigo 56, da Lei Federal nº 13.303/2016;

8.4.4.1 No caso de preços manifestamente inexequíveis, antes de desclassificar a proposta, o Responsável pela licitação poderá realizar diligência para aferir a exequibilidade das propostas ou exigir dos licitantes que seja demonstrada.

8.4.4.2 Quando houver, os valores unitários de cada item e subitem que compõem a proposta do interessado não poderão exceder os valores unitários indicados no orçamento

8.4.5 Não tenha sua exequibilidade demonstrada, quando exigida;

8.4.6 Não estiver acompanhada do **Termo de Compromisso de Cumprimento da Legislação Trabalhista, Previdenciária e de Saúde e Medicina do Trabalho**, de acordo respectivamente com os Anexo V deste Edital.

8.4.7 Deixar de apresentar preço para qualquer item do Modelo de Proposta de Preço, constante do Anexo III - Modelo do Edital, ou com quantitativo ou especificações divergentes das solicitadas neste Edital.

Empresa Maranhense de Administração Portuária - EMAP
Porto do Itaqui | São Luís | Maranhão | Brasil
Av. dos Portugueses | s/nº | 65085-370 | Tel.: +55 98 3216-6000
Ouvidoria: (98) 3216-6562 / ouvidoria@emap.ma.gov.br
comunicacao@emap.ma.gov.br | www.emap.ma.gov.br

8.4.8 Deixar de apresentar composição de custos unitários para itens das Planilhas de Proposta de Peço e da composição de custo unitário (quando for o caso) nos termos do Modelo de Proposta do Edital;

8.5 A verificação da efetividade das propostas será feita exclusivamente em relação à proposta mais bem classificada.

8.6 Confirmada a efetividade da proposta que obteve a primeira colocação na etapa de julgamento, ou que passe a ocupar essa posição em decorrência da desclassificação de outra que tenha obtido colocação superior, o Responsável pela licitação deverá negociar condições mais vantajosas com quem a apresentou.

8.6.1 A negociação deverá ser feita com os demais licitantes presentes, segundo a ordem inicialmente estabelecida, quando o preço do primeiro colocado, mesmo após a negociação, permanecer acima do orçamento estimado.

8.6.2 Durante a sessão pública, os licitantes serão informados, em tempo real, do valor negociado e registrado.

8.6.3 Se depois de adotada a providência referida no subitem anterior não for obtido valor igual ou inferior ao orçamento estimado para a contratação, será revogada a licitação.

8.7 A proposta ajustada ao valor negociado deverá ser encaminhada, em formato PDF e de planilha Excel, observado o item 10 deste Edital, para o e-mail csl@emap.ma.gov.br, no prazo de até 05 (cinco) dias uteis, contado da convocação formal do Responsável no Licitacoes-e, em campo próprio para o envio de mensagens do respectivo lote. A mensagem deverá ser encaminhada com o seguinte texto no campo assunto: "PROPOSTA AJUSTADA – LICITAÇÃO LRE ELETRÔNICA N° 013/2023 – EMAP".

8.7.1 O prazo para a apresentação da referida documentação transcorrerá independentemente da expressa ciência da convocação por parte do INTERESSADO, cabendo a ele o acompanhamento da licitação pelo sistema eletrônico.

8.8 Se a proposta mais vantajosa não for aceitável, ou se o Licitante não atender às exigências para habilitação estabelecidas no item 9, deste edital, o Responsável pela licitação examinará a proposta ou a oferta subsequente, verificando a sua compatibilidade e a habilitação do interessado, na ordem de classificação, e assim sucessivamente, até a apuração de uma proposta que atenda ao Edital.

8.8.1 Também nesta etapa o Responsável pela licitação poderá negociar com o licitante para que seja obtido preço melhor. A negociação será realizada por meio do sistema, podendo ser acompanhada pelos demais licitantes.

8.9 Encerrada a etapa competitiva, as propostas de microempresa, de empresas de pequeno porte e microempreendedores individuais que se encontrarem no intervalo de até 10% (dez por cento) superior ao preço da proposta mais bem classificada (menor preço) serão consideradas empatadas com a primeira colocada, devendo estas licitantes ser convocadas na ordem de classificação, uma na falta da outra, para fazer uma única e última oferta, inferior a da primeira colocada, visando o desempate.

8.9.1 Aplica-se o disposto no subitem anterior somente no caso da proposta inicialmente mais bem classificada não ter sido apresentada por microempresa ou empresa de pequeno porte.

8.10 CRITÉRIO DE DESEMPATE

8.10.1 Em caso de empate entre propostas na primeira colocação, o Responsável pela Licitação adotará os seguintes critérios de desempate, nesta ordem:

Empresa Maranhense de Administração Portuária - EMAP
Porto do Itaqui | São Luís | Maranhão | Brasil
Av. dos Portugueses | s/nº | 65085-370 | Tel.: +55 98 3216-6000
Ouvidoria: (98) 3216-6562 / ouvidoria@emap.ma.gov.br
comunicacao@emap.ma.gov.br | www.emap.ma.gov.br

8.10.1.1 Disputa final, em que os licitantes empatados poderão apresentar nova proposta fechada, no sistema, em ato contínuo ao encerramento da etapa de julgamento;

8.10.1.2 Os critérios estabelecidos no artigo 3º da Lei nº 8.248, de 23 de outubro de 1991 (Lei de Informática e Automação), e no § 2º do artigo 3º da Lei nº 8.666, de 21 de junho de 1993 (Lei de Licitações e Contratos Administrativos);

8.10.1.3 Sorteio.

8.10.2 Entende-se por empate aquelas situações em que as propostas apresentadas, atendidas todas as condições estipuladas neste Edital, contenham valores exatamente iguais.

8.10.3 A disputa final será realizada em ato contínuo ao encerramento da sessão de negociação entre os licitantes empatados em primeiro lugar.

8.10.3.1 Os licitantes que se encontrem na situação de empate poderão, no prazo decadencial de 10 (dez) minutos, apresentar uma nova proposta fechada.

8.10.4 Para fins de classificação final, será sempre considerado o menor valor negociado dentre os apresentados pelo licitante, incluindo eventual valor de desempate.

8.10.5 Caso persista o empate após a aplicação de todos os critérios anteriores ao sorteio, este último será realizado em ato público, mediante comunicação formal do dia, hora e local, feita com antecedência mínima de 3 (três) dias úteis, no próprio ambiente eletrônico da licitação, no Chat de Mensagens do lote.

8.10.5.1 Decorridos 30 (trinta) minutos da hora marcada, sem que compareçam os interessados, o sorteio será realizado a despeito das ausências.

8.10.6 Em caso de empate nas demais colocações, será observada a ordem cronológica das propostas, tendo prioridade, em eventual convocação, o licitante cuja proposta tenha sido recebido e registrado antes.

8.11 O responsável pela licitação, na fase de julgamento, poderá promover quaisquer diligências julgadas necessárias à análise das propostas de preços e da documentação de habilitação, devendo as licitantes atender às solicitações no prazo por ele estipulado, contado do recebimento da convocação.

9 DA HABILITAÇÃO DOS LICITANTES

9.1 Após as fases de negociação e análise e aceitabilidade da proposta de preço, o Responsável pela licitação analisará a documentação de habilitação do licitante que apresentou a proposta mais vantajosa, segundo os critérios de julgamento fixados no instrumento convocatório.

9.2 Como condição prévia ao exame da documentação de habilitação do licitante detentor da proposta classificada em primeiro lugar, o Responsável pela licitação verificará o eventual descumprimento das condições de participação, especialmente quanto à existência de sanção que impeça a participação no certame ou a futura contratação, mediante a consulta aos seguintes cadastros:

9.2.1 SICAF;

9.2.2 Cadastro Nacional de Empresas Inidôneas - CEIS;

9.2.3 Cadastro Nacional de Empresas Punidas – CNEP;

9.2.4 Lista de fornecedores sancionados do Portal SIGA-MA;

9.2.5 CNCIA – Cadastro Nacional de Condenados por Ato de Improbidade Administrativa.

9.3 A participação, no presente procedimento licitatório, requer a apresentação de toda a documentação comprobatória da necessária qualificação, no que se refere à:

a) Habilitação Jurídica;
b) Regularidade Fiscal e Trabalhista;
c) Qualificação Econômica e Financeira;
d) Qualificação Técnica e/ou Operacional;
e) Outros Documentos.

9.4 A **HABILITAÇÃO JURÍDICA** deverá ser comprovada por meio da apresentação da seguinte documentação:

9.4.1 **Registro Comercial**, no caso de empresa individual;

9.4.2 **Ato constitutivo**, **Estatuto** ou Contrato Social em vigor, devidamente atualizado e registrado, em se tratando de sociedades empresariais e, no caso de sociedades por ações, acompanhados dos documentos de eleição de seus atuais administradores. Estes documentos deverão estar acompanhados de todas as alterações, ou de documentos consolidados, se houver, devidamente registrados na Junta Comercial ou em órgão equivalente;

9.4.3 **Inscrição do ato constitutivo**, no caso de sociedades civis, acompanhado de prova da diretoria em exercício;

9.4.4 **Decreto de autorização**, em se tratando de empresa ou sociedade estrangeira em funcionamento no país, e ato de registro ou autorização para funcionamento, expedido pelo órgão competente, quando a atividade assim o exigir.

9.5 A **REGULARIDADE FISCAL** e **TRABALHISTA** deverá ser comprovada por meio da apresentação dos seguintes documentos:

9.5.1 **Prova de regularidade fiscal perante a Fazenda Federal**, efetuada mediante apresentação de certidão expedida conjuntamente pela Secretaria da Receita Federal do Brasil (RFB) e pela Procuradoria-Geral da Fazenda Nacional (PGFN), incluindo os créditos tributários relativos às contribuições sociais previstas nas alíneas "a", "b" e "c" do parágrafo único do art. 11 da Lei nº 8.212/91 (INSS), nos termos da Portaria Conjunta PGFN/RFB Nº 1.751, de 02.10.2014.

9.5.2 **Prova de regularidade com a Fazenda Estadual** do domicílio ou sede do licitante, mediante apresentação das seguintes certidões:

9.5.2.1 Certidão Negativa de Débitos Fiscais (não inscritos na Dívida Ativa), e;

9.5.2.2 Certidão Negativa de Inscrição de Débitos na Dívida Ativa;

9.5.2.3 Quando a prova de regularidade de que trata este subitem for comprovada mediante a apresentação de uma única certidão, e dela não constar expressamente essa informação, caberá a licitante demonstrar com documentação hábil essa condição.

9.5.3 **Prova de regularidade com a Fazenda Municipal** do domicílio ou sede do licitante, emitida até 90 (noventa) dias contados da data sessão de licitação, relativa ao ISSQN – Imposto Sobre Serviços de Qualquer Natureza e relativa à TLF – Taxa de Localização e Funcionamento, mediante apresentação das seguintes certidões:

9.5.3.1 Certidão Negativa de Débitos Municipais (não inscritos na Dívida Ativa), e;

9.5.3.2 Certidão Negativa quanto à Dívida Ativa Municipal;

Empresa Maranhense de Administração Portuária - EMAP
Porto do Itaqui | São Luís | Maranhão | Brasil
Av. dos Portugueses | s/nº | 65085-370 | Tel.: +55 98 3216-6000
Ouvidoria: (98) 3216-6562 / ouvidoria@emap.ma.gov.br
comunicacao@emap.ma.gov.br | www.emap.ma.gov.br

9.5.3.3 Quando a prova de regularidade de que trata este subitem for comprovada mediante a apresentação de uma única certidão, e dela não constar expressamente essa informação, caberá a licitante demonstrar com documentação hábil essa condição, sendo que para as empresas estabelecidas no município de São Luís-MA, a prova de regularidade deverá ser feita mediante a apresentação da **Certidão Negativa de Débitos**, conforme Instrução Normativa n.º 04/2016-GS-SEMFAZ.

9.5.4 Prova de Regularidade relativa ao **Fundo de Garantia por Tempo de Serviço – FGTS**.

9.5.5 **Certidão Negativa de Débitos Trabalhistas** – CNDT, conforme Lei nº 12.440/2011.

9.6 A **QUALIFICAÇÃO ECONÔMICO-FINANCEIRA** será comprovada mediante a apresentação dos seguintes documentos:

9.6.1 **Balanço Patrimonial e Demonstração de Resultado** de exercício e demais demonstrações contábeis dos 2 (dois) últimos exercícios sociais **(2021 e 2022)**, vedada a sua substituição por balancetes ou balanços provisórios, podendo ser atualizados por índices oficiais quando encerrado há mais de 03 (três) meses da data de apresentação da proposta, que comprove a boa situação financeira da empresa baseada nas condições seguintes:

a) A comprovação de boa situação financeira da empresa licitante será demonstrada através de índice financeiro utilizando-se as fórmulas abaixo, cujos resultados deverão estar de acordo com os valores estabelecidos:

a.1) **Índice de Liquidez Geral (ILG)**

$$ILG = \frac{\text{Ativo Circulante + Ativo Não Circulante}}{\text{Passivo Circulante + Passivo Não Circulante}} \geq 1{,}0$$

b.2) **Índice de Liquidez Corrente (ILC)**

$$ILC = \frac{\text{Ativo Circulante}}{\text{Passivo Circulante}} \geq 1{,}0$$

b) As empresas que apresentarem quaisquer dos índices relativos à boa situação financeira menor do que o exigido, quando de sua habilitação, deverão comprovar, considerados os riscos para a administração, Capital Social ou Patrimônio Líquido no valor mínimo de 10% (dez por cento) do valor inicial da sua proposta, admitida a atualização para a data de apresentação da proposta através de índices oficiais;

c) Os índices contábeis apurados na análise do balanço patrimonial deverão ser informado pela licitante, conforme as fórmulas acima indicadas, expressando os valores em Reais dos grupos de contas envolvidos. Caso o memorial não seja apresentado, ao Representante da Licitação reserva-se no direito de efetuar os cálculos.

9.6.1.1 As empresas com menos de um exercício financeiro devem cumprir a exigência deste item mediante a apresentação do Balanço de Abertura, o qual deverá constar elementos que comprovem a boa situação financeira da mesma.

9.6.1.2 Serão considerados aceitos como na forma da lei o balanço patrimonial e demonstrações contábeis assim apresentados:

a) Publicados em Diário Oficial ou
b) Publicados em jornal de grande circulação ou;

c) Registrados na Junta Comercial da sede ou domicílio do licitante ou;

d) Por cópia do Livro Diário, devidamente autenticado na Junta Comercial da sede ou domicílio da empresa, na forma da Instrução Normativa nº 11, de 05 de dezembro de 2013, do Departamento de Registro Empresarial e Integração-DREI, acompanhada obrigatoriamente dos Termos de Abertura e de Encerramento.

9.6.1.3 Ocorrendo alteração do Capital Social após a realização do Balanço Patrimonial, a licitante deverá apresentar documentação que comprove essa alteração, devidamente registrada na Junta Comercial, incluindo, no caso de empresas estabelecidas no Estado do Maranhão, apresentação de Certidão atualizada da Jucema (Decreto Estadual nº 21.040/05).

9.6.1.4 A pessoa jurídica optante do Sistema de Lucro Real ou Presumido, somente a que distribuem lucro, deverá apresentar juntamente com o Balanço Patrimonial, cópia do recibo de entrega da escrituração contábil digital – SPED CONTÁBIL, nos termos da IN RFB 1.420/2013, 1.422/2013, IN RFB 1.486/2014, IN RFB 1.510/2014, IN RFB 1.594/2015 e IN RFB 1.660/2016.

9.6.2 **Certidão Negativa de Falência**, expedida pelo distribuidor da sede da pessoa jurídica, com data não excedente a 60 (sessenta) dias de antecedência da data da realização da sessão de licitação, quando não vier expresso o prazo de validade.

9.6.3 Às Microempresas - ME, Empresas de Pequeno Porte - EPP e Microempreendedores Individuais - MEI, em conformidade com o artigo 47 da Lei Complementar nº 123/2006, não será exigida apresentação de balanço patrimonial do último exercício social, para fins de habilitação, quando a participação ocorrer em Cota Exclusiva.

9.7 A **QUALIFICAÇÃO TÉCNICA** deverá ser comprovada por meio dos documentos exigidos no item **15. REQUISITOS TÉCNICOS** do Termo de Referência, Anexo I, que integra o presente EDITAL, devendo ser apresentado na forma ali estabelecida para fins de avaliação das capacidades técnico-operacional e técnica-profissional.

9.8 Atestado de Visita Técnica, fornecido pela EMAP, comprovando que a licitante visitou o local para constatar as condições dos locais onde serão realizados os serviços objeto desta licitação ou **Declaração da licitante de que tomou conhecimento das condições dos locais** onde será realizada a obra/serviços, conforme modelo de Declaração constante do **Anexo IV** deste Edital.

9.9 OUTROS DOCUMENTOS:

9.9.1 Certidão Simplificada da Junta Comercial do Estado do Maranhão (JUCEMA), comprobatória da situação atualizada do seu registro, ato constitutivo, estatuto ou contrato social em vigor, em cumprimento aos termos do art. 1º do Decreto Estadual nº 21.040/2005, **exigível somente para empresários e sociedades empresariais do Estado do Maranhão**. O Microempreendedor Individual-MEI, em razão do seu tipo jurídico e de seu procedimento de registro, alteração, baixa e legalização ser realizado pelo Portal do Empreendedor, no qual expressa a sua situação cadastral com o número do registro e CNPJ, considerados certidões, está dispensado de apresentar a certidão da JUCEMA.

9.9.2 Declaração de que não emprega menores de dezoito anos em trabalho noturno, perigoso ou insalubre e nem menores de dezesseis anos em qualquer trabalho, salvo na condição de aprendiz, a partir de quatorze anos, de conformidade com o disposto no art. 7º, inciso XXXIII da Constituição Federal, nos termos do **Anexo VII**.

9.9.3 Declaração de Inexistência de Fato Impeditivo da Habilitação, nos termos do **Anexo VI** (quando a empresa que optar em apresentar o **Certificado de Registro Cadastral – CRC** expedido pela Empresa Maranhense de Administração Portuária-EMAP ou de outro órgão da Administração Pública Federal ou de outros Estados).

9.9.4 O licitante que possuir habilitação atualizada no Sistema de Cadastramento Unificado de Fornecedores – SICAF, Registro Cadastral Oficial do Poder Executivo Federal, ficará isento de apresentar os documentos relacionados nos item "**DA HABILITAÇÃO.** A verificação da habilitação junto ao SICAF, será feita "on-line'". Caso algum dos documentos exigidos para a habilitação, nos termos deste item, não constem do SICAF, a licitante deverá encaminhá-lo no prazo de até 04 (quatro) horas, a contar da convocação a ser realizada pelo responsável da licitação.

9.9.5 As provas de regularidade fiscal e trabalhista poderão ser confirmadas, por diligência feita pelo Responsável da Licitação, inclusive por meio eletrônico de comunicação à distância.

9.9.6 As microempresas, empresas de pequeno porte e microempreendedores individuais deverão apresentar toda a documentação exigida para efeito de comprovação de regularidade fiscal e trabalhista relacionadas no item 8.6 deste edital, mesmo que esta apresente alguma restrição, assegurado, todavia, o prazo de 05 (cinco) dias úteis, cujo termo inicial corresponderá ao momento em que a proponente for declarada vencedora do certame, prorrogáveis por igual período, a critério do Responsável pela licitação, ou diretamente 10 (dez) dias úteis, a critério deste, para reapresentação da documentação devidamente regularizada.

9.9.7 A não regularização da documentação, no prazo previsto no subitem anterior, implicará na decadência do direito à contratação e a licitante será considerada inabilitada, cabendo à Administração selecionar a oferta subsequente em ordem de preço, verificando se existem outros licitantes com direito de preferência no mesmo intervalo, quando for o caso, e proceder ao exame de conformidade da proposta, a sua aceitabilidade e a habilitação da licitante, e assim sucessivamente até encontrar uma que atenda aos requisitos do Edital e aos interesses da EMAP.

9.9.8 Todos os documentos deverão estar em nome da licitante. Se a licitante for matriz, os documentos deverão estar com o número do CNPJ da matriz. Se for filial, os documentos deverão estar com o número do CNPJ da filial, salvo aqueles que, por sua natureza, comprovadamente, são emitidos em nome da matriz.

9.9.9 A apresentação do **Certificado de Registro Cadastral – CRC** expedido pela Empresa Maranhense de Administração Portuária-EMAP ou de outro órgão da Administração Pública Federal ou de outros Estados, substituirá o **Ato constitutivo**, **Estatuto** ou **Contrato Social** em vigor, devidamente atualizado e registrado, em se tratando de sociedades empresariais e, no caso de sociedades por ações, acompanhados dos documentos de eleição de seus atuais administradores, **Registro Comercial**, no caso de empresa individual, bem como a **Inscrição do ato constitutivo**, no caso de sociedades civis, obrigando-se a licitante a apresentar o referido Certificado acompanhado da Declaração da Inexistência de Fato Impeditivo da sua Habilitação, conforme o modelo do **Anexo VI** deste Edital.

9.9.10 Não serão aceitos protocolos de entrega ou solicitação de documentos em substituição aos documentos requeridos no presente Edital e seus Anexos.

9.9.11 Se a documentação de habilitação da licitante - e/ou, nos termos do item 4 do Edital, da empresa a ser subcontratada - não estiver completa e correta ou contrariar qualquer dispositivo deste Edital e seus Anexos, poderá o Responsável da Licitação considerar o proponente inabilitado.

Empresa Maranhense de Administração Portuária - EMAP
Porto do Itaqui | São Luís | Maranhão | Brasil
Av. dos Portugueses | s/nº | 65085-370 | Tel.: +55 98 3216-6000
Ouvidoria: (98) 3216-6562 / ouvidoria@emap.ma.gov.br
comunicacao@emap.ma.gov.br | www.emap.ma.gov.br

9.10 DA VISITA TÉCNICA

9.10.1 O licitante **poderá** vistoriar o local onde será executada a obra/serviço objeto deste Edital, na forma estabelecida no Projeto Básico/ Termo de Referência, para inteirar-se das condições e graus de dificuldades existentes, **até o segundo dia útil anterior** da data para apresentação das propostas, observando os feriados nacionais, estaduais e municipais.

9.10.2 A licitante que desejar ter conhecimento dos locais onde serão executados a obra/serviços deverá agendar o dia e o horário da visita de seu representante, por meio do e-mail gepro@emap.ma.gov.br das 09 às 16 horas, contendo o nome completo da empresa, CNPJ, o(s) nome(s) completo(s) do(s) profissional(is) que realizarão a visita técnica e cópia do documento RG e CPF. Dúvidas poderão ser tiradas pelo telefone (98) 3216-6000 ramal 6037.

9.10.3 No momento da realização da visita, será exigida do visitante a apresentação dos seguintes documentos:

9.10.3.1 Carta de credenciamento do representante, emitida em papel timbrado da empresa interessada;

9.10.3.2 Cópia simples da Cédula de Identidade do representante credenciado da licitante.

10 DO ENCAMINHAMENTO DA DOCUMENTAÇÃO E DA PROPOSTA

10.1 Após a etapa de negociação, a licitante detentora da menor proposta deverá encaminhar sua **Proposta de Preços**, nos termos do item DO ENVIO DA PROPOSTA DE PREÇO, preenchida com os valores unitários e total, atualizados em conformidade com o menor lance ofertado e **de acordo com o Anexo III**, e demais **documentos exigidos para habilitação** que não estiverem disponíveis no **SICAF**, **no prazo máximo de até 05 (cinco) dias uteis**, a contar da convocação do Pregoeiro no Sistema (Licitações-e), por meio do menu "opções" e depois "incluir anexo proposta" no sistema Licitações-e ou por meio do endereço eletrônico csl@emap.ma.gov.br. **Em vista a capacidade do sistema é importante compactar o arquivo para até 20MB**.

10.2 Após análise, a proposta ajustada e os documentos de habilitação deverão ser encaminhados em originais ou cópias autenticadas, por meio de Cartório competente, **no prazo de até 05 (cinco) dias úteis**, contados da data da solicitação do Pregoeiro, ao endereço da EMAP, na Avenida dos Portugueses, Porto do Itaqui, s/n, Bairro Itaqui, CEP 65.085-370, São Luís – MA**.**

10.2.1 Em homenagem à razoável duração dos processos (art. 5º, LXXVIII, CF/88), caso, em atendimento ao disposto no item 10.1, toda a proposta ajustada e todos os documentos de habilitação enviados à CSL/EMAP tenham sido assinados digitalmente, com a indicação do endereço eletrônico para reconhecimento da assinatura digital e/ou confirmação eletrônica de autenticidade, a licitante detentora da menor proposta ficará dispensada da remessa da documentação em original ou em cópia autenticada.

10.3 O não envio dos documentos ou o envio em desacordo com o Edital ou o decurso do prazo mencionado nos subitens anteriores ensejará a recusa da proposta.

11 DOS RECURSOS

11.1 Dos atos do Coordenador da Licitação/Pregoeiro neste processo licitatório, poderá o licitante, na forma do art. 129 do Regulamento de Licitações e Contratos da EMAP, ao final da Sessão Pública manifestar, imediata e motivadamente, a intenção de interpor recurso.

11.2 Declarado o vencedor, qualquer Licitante poderá manifestar imediata e motivadamente a intenção de recorrer, quando lhe será concedido o prazo de **05 (cinco) dias úteis**, contado a partir da intimação

do ato de julgamento da habilitação, para apresentação das razões do recurso, devendo contemplar, conforme o caso, além dos atos praticados na fase de habilitação, aqueles praticados em decorrência do julgamento das propostas e da verificação da efetividade da mesma, ficando os demais Licitantes desde logo intimados para apresentar impugnações em igual prazo, que começarão a correr do término do prazo do recorrente, sendo-lhes assegurada vista dos autos.

11.3 A falta de manifestação recursal do licitante, dentro do prazo de 30 (trinta) minutos, **após declarado o vencedor da licitação**, importará na decadência do direito de recurso e a Adjudicação do objeto da licitação pelo Responsável pela licitação ao vencedor. Em havendo a manifestação, será concedido o prazo de 5 (cinco) dias úteis para apresentação das razões do recurso, ficando os demais Licitantes desde logo intimados para apresentar impugnações em igual prazo, que começarão a correr do término do prazo do recorrente, sendo-lhes assegurada vista dos autos.

11.4 As razões do recurso bem como as contrarrazões deverão ser encaminhadas por meio do endereço eletrônico csl@emap.ma.gov.br ou protocolizados no Setor de Protocolo da EMAP, localizado no Prédio sede da EMAP, na Avenida dos Portugueses, s/n, Itaqui, São Luís - MA, dentro do horário de expediente da EMAP, das 08:00 às 12:00 e das 13:00 às 17:00 horas.

11.5 O recurso contra a decisão do Responsável pela licitação terá efeito suspensivo e, se acolhido, invalidará apenas os atos insuscetíveis de aproveitamento.

11.6 Se não reconsiderar sua decisão, o Responsável pela licitação submeterá o recurso, devidamente informado, à consideração do Presidente da EMAP, que proferirá decisão definitiva antes da homologação do procedimento, no prazo de até 05 (cinco) dias úteis, contado de seu recebimento.

12 DA HOMOLOGAÇÃO E CONTRATAÇÃO

12.1 O resultado de julgamento será submetido à Autoridade Competente para homologação.

12.2 Após a homologação do resultado da presente licitação pelo Presidente da EMAP, a empresa adjudicatária será convocada, por meio de correspondência específica, para no prazo máximo de até 10 (dez) dias corridos, contados da data do ofício de convocação, assinar o Contrato, e entregar o Questionário de Diligências Prévias (Anexo VIII) devidamente preenchido, sob pena de decair o direito da contratação, sem prejuízo das sanções previstas neste Edital.

12.3 A assinatura do contrato poderá ser realizada na sede da EMAP; eletronicamente (utilizando-se de certificado digital, disponibilizado pela ICP-Brasil- certificado digital emitido por uma Autoridade Certificadora (AC) credenciada na Infraestrutura de Chaves Públicas Brasileira (ICP-Brasil), na forma da legislação vigente); ou na forma do subitem 12.2. deste edital.

12.4 Não sendo possível a assinatura eletrônica, nos termos do subitem 12.3, a empresa adjudicatária procederá à impressão colorida e integral de 03 (três) vias do contrato e dos respectivos anexos e coletará a assinatura dos respectivos representantes legais. Competir-lhe-á, ainda, reconhecer em cartório a firma do respectivo signatário do instrumento contratual e da respectiva testemunha, remetendo, nas vinte e quatro horas seguintes a esse reconhecimento, por companhia aérea, as três vias do termo contratual e de eventual documentação requerida no ato de convocação.

12.5 O prazo da convocação poderá ser prorrogado uma vez, por igual período, quando solicitado pela licitante vencedora durante o seu transcurso, desde que ocorra motivo justificado e aceito pela EMAP.

12.6 A recusa injustificada da licitante vencedora em assinar o Contrato, prestar a garantia, se houver, e receber a Ordem de Serviço/Fornecimento, dentro do prazo estabelecido pela EMAP, caracteriza o

descumprimento total da obrigação assumida, sujeitando-a as penalidades estabelecidas neste edital e/ou contrato.

12.7 No ato da assinatura do contrato, caso a adjudicatária tenha sede ou filial estabelecida no Estado do Maranhão deverá apresentar comprovação de regularidade com a CAEMA, consoante determina o Decreto Estadual nº 21.178, de 26/2005.

12.8 A contratação fica condicionada à confirmação da autenticidade das certidões sujeitas à confirmação e à consulta prévia pela EMAP ao Cadastro Estadual de Inadimplentes - CEI, consoante determina o art. 6º da Lei Estadual nº 6.690, de 11 de julho de 1996.

12.9 Para contratar com a Empresa Maranhense de Administração Portuária -EMAP, as empresas deverão ter em seu quadro de empregados, egressos do sistema prisional, nos quantitativos e nos casos previstos na Lei Estadual nº 10.182/2014, de acordo com a previsão do Projeto Básico/ Termo de Referência. As empresas da construção civil, prestadoras de serviços no âmbito do Estado do Maranhão deverão, também, observar a prioridade de contratação de mão de obra maranhense nos termos da Lei 10.789/2018.

12.10 A contratação fica condicionada à consulta prévia pela EMAP ao Cadastro de Empregadores que tenham submetido trabalhadores a condições análogas à de escravo divulgada no sítio eletrônico do Ministério do Trabalho e Emprego, consoante determina a Lei Estadual nº 9.752, de 10 de janeiro de 2013.

12.11 Nos casos em que houver a subcontratação:

12.11.1 A contratada deverá substituir a subcontratada, no prazo máximo de 30 (trinta) dias, na hipótese de extinção da subcontratação, notificando o órgão ou entidade contratante, sob pena de rescisão, sem prejuízo das sanções cabíveis, ou demonstrar a inviabilidade da substituição, em que ficará responsável pela execução da parcela subcontratada.

12.11.2 Caso seja comprovado que a empresa subcontratada deixe de honrar com seu compromisso contratual em decorrência de imperícia, negligência, má gestão ou em razão de outra prática danosa punida pela legislação aplicada à matéria, a empresa Contratada, independente das demais sanções civis e criminais que se fizerem requeridas, será declarada inidônea e impedida de participar diretamente ou como subcontratada de outros certames licitatórios no âmbito da Administração Pública Estadual.

13 GARANTIA DE EXECUÇÃO DO CONTRATO

13.1 A Contratada prestará garantia, **em até 10 (dez) dias úteis após a assinatura do contrato**, no percentual **5% (cinco por cento) do valor global contratado**, observado as indicações do Projeto Básico/Termo de Referência e deste Edital, a qual será liberada após a integral execução do Contrato, desde que o licitante contratado tenha cumprido todas as obrigações contratuais, devendo ser renovada a cada prorrogação, em uma das modalidades a seguir, não sendo concedido, em nenhuma hipótese, prazo para apresentação da garantia após esse prazo:

13.1.1 caução em dinheiro;

13.1.2 seguro-garantia;

13.1.3 fiança bancária.

13.2 A garantia assegurará, qualquer que seja a modalidade escolhida, o pagamento de:

13.2.1 prejuízos advindos do não cumprimento do contrato;

13.2.2 multas aplicadas à Contratada;

13.2.3 prejuízos diretos causados à Contratante decorrentes de culpa ou de dolo durante a execução do contrato;

13.2.4 obrigações previdenciárias e trabalhistas não honradas pela Contratada.

13.3 Se a opção de garantia for a caução em dinheiro, a Contratada deverá solicitar informações à EMAP referentes ao nome da instituição financeira, aos números da conta corrente e da agência bancária, e ao código identificador, para efeito de depósito do crédito, sendo que o valor caucionado será restituído considerando-se os critérios vigentes de remuneração da poupança aplicados à época da devolução.

13.4 Se a opção recair em seguro-garantia, deverá ser feita a entrega da apólice em original, acompanhada de comprovante de pagamento do respectivo prêmio, devendo ainda conter expressamente cláusula de atualização financeira, de imprescritibilidade, inalienabilidade e de irrevogabilidade e deverá ser válida por pelo menos 90 (noventa) dias consecutivos após o prazo de validade deste contrato. A modalidade seguro garantia somente será aceita se contemplar todos os eventos indicados no parágrafo primeiro da cláusula décima deste Contrato.

13.5 Se a opção recair em fiança bancária, deverá ser feita a entrega da Carta de Fiança, em original, assinada pelo(s) representante(s) legal(is) do emitente devidamente comprovado, devendo conter expressamente cláusula de atualização financeira, de imprescritibilidade, inalienabilidade e de irrevogabilidade e deverá ser válida por pelo menos 90 (noventa) dias consecutivos após o prazo de validade do contrato.

13.6 Caso ocorra a prorrogação do Contrato, a Contratada fica obrigada a apresentar, no ato da assinatura do Termo Aditivo ou em até 10 (dez) dias úteis dessa data, a critério da EMAP, a renovação da caução prestada quando a mesma tiver sido feita nas modalidades de seguro garantia ou fiança bancária.

13.7 A Contratante poderá descontar do valor da garantia toda e qualquer importância que lhe for devida, a qualquer título, pela Contratada, inclusive multas.

13.8 Se o desconto se efetivar no decorrer do prazo contratual, a caução deverá ser reintegrada no prazo de 10 (dez) dias úteis, a contar da data de recebimento da notificação, sob pena de ser descontada na fatura seguinte.

13.9 A garantia será restituída após o cumprimento das obrigações contratuais, devidamente atestado pela Fiscalização e/ou Comissão da EMAP designada para esse fim.

13.10 Quando se tratar de consórcio, a garantia de execução do Contrato poderá ser apresentada integralmente por qualquer consorciada, ou por cada uma das empresas integrantes deste, com os valores proporcionais à sua participação no consórcio.

14 DAS SANÇÕES ADMINISTRATIVAS

14.1 A licitante que ensejar o retardamento da execução do certame, não mantiver a sua proposta, tumultuar a sessão, comportar-se de modo inidôneo, fizer declaração falsa ou cometer fraude fiscal, garantido o direito prévio da citação e da ampla defesa, ficará impedido de licitar a contratar com a EMAP, pelo prazo de 02 dois anos, enquanto perdurarem os motivos determinantes da punição ou até que seja promovida a sua reabilitação perante a própria EMAP.

14.2 A Contratada cometerá infração administrativa se:

Empresa Maranhense de Administração Portuária - EMAP
Porto do Itaqui | São Luís | Maranhão | Brasil
Av. dos Portugueses | s/nº | 65085-370 | Tel.: +55 98 3216-6000
Ouvidoria: (98) 3216-6562 / ouvidoria@emap.ma.gov.br
comunicacao@emap.ma.gov.br | www.emap.ma.gov.br

14.2.1 apresentar documentação falsa;
14.2.2 retardar a execução do objeto;
14.2.3 falhar na execução contratual;
14.2.4 fraudar na execução contratual;
14.2.5 comportar-se de modo inidôneo;
14.2.6 não mantiver a proposta;
14.2.7 inexecutar, total ou parcialmente, qualquer das obrigações assumidas em decorrência da contratação;
14.2.8 fizer declaração falsa;
14.2.9 cometer fraude fiscal.

14.2.10 Não comprovar a implantação do Programa de Integridade, conforme exigência da Lei Ordinária nº 11.463, de 04 de maio de 2022, quando for o caso.

14.3 Comete falta grave, podendo ensejar a rescisão unilateral da avença, sem prejuízo da aplicação de sanção pecuniária e do impedimento para licitar e contratar com a Empresa Maranhense de Administração Portuária aquele que:

14.3.1 não promover o recolhimento das contribuições relativas ao FGTS e à Previdência Social exigíveis até o momento da apresentação da fatura;
14.3.2 deixar de realizar pagamento do salário, do vale-transporte e do auxílio alimentação no dia fixado;
14.3.3 fraudar a execução contratual, comportar-se de modo inidôneo, fizer declaração falsa, apresentar documentação falsa ou cometer fraude fiscal.

14.4 Reputar-se-ão inidôneos atos tais como os descritos nos artigos 337-F, 337-L e 337-M, §2º do Código Penal.

14.5 Conforme Art. 83. da lei 13.303/2016, a inexecução total ou parcial do Contrato, ou o descumprimento de qualquer dos deveres elencados no Edital e no Contrato, sujeitará a Contratada, garantida a prévia defesa, e sem prejuízo da responsabilidade civil e criminal, às penalidades de "Advertência", "Multa" e "Suspensão temporária de participação em licitação e impedimento de contratar com a EMAP":

14.5.1 Advertências;

14.5.1.1 A advertência poderá ser aplicada por meio de "Termo de Notificação", quando da ocorrência de faltas leves, assim entendidas como aquelas que não acarretarem prejuízos ao objeto da contratação. No caso de três advertências pelo mesmo motivo, está se converterá em multa conforme o grau da ocorrência, nos termos do item 13 do Termo de Referência. A Contratada será advertida por meio de Termo de Notificação emitido pela Fiscalização da EMAP.

14.5.1.2 A partir do quinto dia de atraso na execução do cronograma físico-financeiro, a Fiscalização poderá advertir a Contratada, desde que não configure hipótese de aplicação de sansão mais grave, sem prejuízo das multas eventualmente cabíveis.

14.5.1.3 Após a aplicação da advertência, a Contratada se obriga a respondê-la no prazo informado com as ações para a correção dos problemas apontados pela Fiscalização.

14.5.2 Multas:

Empresa Maranhense de Administração Portuária - EMAP
Porto do Itaqui | São Luís | Maranhão | Brasil
Av. dos Portugueses | s/nº | 65085-370 | Tel.: +55 98 3216-6000
Ouvidoria: (98) 3216-6562 / ouvidoria@emap.ma.gov.br
comunicacao@emap.ma.gov.br | www.emap.ma.gov.br

14.5.1.1. A Multa compensatória incidente por dia ou por ocorrência, até o limite de 10% (dez por cento) do valor total do Contrato, recolhida no prazo máximo de 30 (trinta) dias corridos

14.5.1.2. A tabela a seguir mostra a relação entre as obrigações da Contratada e a graduação da multa em caso de descumprimento da respectiva obrigação.

Pontos de responsabilidade da Contratada	Grau	Multa	Prazos
Manter, durante a vigência do Contrato as mesmas condições que propiciaram a sua habilitação e classificação no processo licitatório, em especial a equipe técnica, indicada para fins de capacitação técnico-profissional, admitindo-se a substituição por profissionais de experiência equivalente ou superior, desde que aprovada pela Fiscalização da EMAP.	01	0,01%	Por dia de atraso, a contar da comunicação oficial.
Elaborar e apresentar, conforme constante no Cronograma, o PROJETO CONCEITUAL E RELATÓRIOS DE SONDAGENS, COM DOCUMENTAÇÃO TÉCNICA para avaliação da FISCALIZAÇÃO da EMAP, o qual deverá abordar, de forma clara, completa e integral as especificações descritas neste Termo e/ou nas Reuniões de Entendimento de Escopo.	02	0,03%	Por dia de atraso, a contar da comunicação oficial (Notificação).
Elaborar e apresentar, conforme constante no Cronograma, o PROJETO BÁSICO, COM DOCUMENTAÇÃO TÉCNICA para avaliação da FISCALIZAÇÃO da EMAP, o qual deverá abordar, de forma clara, completa e integral as especificações descritas neste Termo e/ou nas Reuniões de Entendimento de Escopo.	03	0,05%	Por dia de atraso, a contar da comunicação oficial (Notificação).
Elaborar e apresentar, conforme constante no Cronograma, o PROJETO EXECUTIVO, COM DOCUMENTAÇÃO TÉCNICA para avaliação da FISCALIZAÇÃO da EMAP, o qual deverá abordar, de forma clara, completa e integral as especificações descritas neste Termo e/ou nas Reuniões de Entendimento de Escopo.	03	0,05%	Por dia de atraso, a contar da comunicação oficial (Notificação).
Substituir, quando rejeitados, os equipamentos, os materiais e os serviços,	01	0,01%	Por dia de atraso, a contar da

Empresa Maranhense de Administração Portuária - EMAP
Porto do Itaqui | São Luís | Maranhão | Brasil
Av. dos Portugueses | s/nº | 65085-370 | Tel.: +55 98 3216-6000
Ouvidoria: (98) 3216-6562 / ouvidoria@emap.ma.gov.br
comunicacao@emap.ma.gov.br | www.emap.ma.gov.br

dentro do prazo estabelecido pela Fiscalização.			comunicação oficial (Notificação/RAP).
Facilitar o pleno exercício das funções da Fiscalização. O não atendimento das solicitações feitas pela Fiscalização será considerado motivo para aplicação das sanções contratuais.	02	0,03%	Por ocorrência.
Após a emissão da Ordem de Serviço, no prazo máximo de 07 (sete) dias úteis, providenciar a ART ou RRT, no CREA ou no CAU, respectivamente, dos profissionais responsáveis pelos serviços que serão executados, entregando uma via de cada anotação à Fiscalização e outra aos profissionais mobilizados. Estes comprovantes são indispensáveis para o início dos serviços por parte dos profissionais mobilizados.	01	0,01%	Por dia de atraso, a contar da comunicação oficial (Notificação).
Entregar os documentos de Saúde e Segurança, Meio Ambiente e do planejamento dos serviços até a data limite informada pela Fiscalização.	02	0,03%	Por dia de atraso, a contar da comunicação oficial (Notificação).
Impedir ou prejudicar as operações do Porto do Itaqui.	03	0,05%	Por dia de atraso, a contar da comunicação oficial (Notificação).
Cumprir o cronograma de execução dos serviços.	03	0,05%	Por dia de atraso, a contar da comunicação oficial (Notificação).
Cumprir as normas de Saúde, Segurança do Trabalho e Meio Ambiente, Compliance e Tecnologia da Informação.	03	0,05%	Por dia de atraso, a contar da comunicação oficial (Notificação).

Empresa Maranhense de Administração Portuária - EMAP
Porto do Itaqui | São Luís | Maranhão | Brasil
Av. dos Portugueses | s/nº | 65085-370 | Tel.: +55 98 3216-6000
Ouvidoria: (98) 3216-6562 / ouvidoria@emap.ma.gov.br
comunicacao@emap.ma.gov.br | www.emap.ma.gov.br

14.5.1.3. Para os casos em as infrações precedem a emissão da Ordem de Serviço, a multa será calculada sobre o valor da primeira etapa do objeto, conforme os percentuais atribuídos a cada grau de infração descritos na tabela acima.

14.5.1.4. A aplicação da multa moratória, após regular processo administrativo, não impede que a EMAP rescinda o Contrato e aplique as outras sanções cabíveis, descritas nas alíneas "14.5.1" e "14.5.2".

14.5.1.5. Após a aplicação de 03 (três) advertências com a mesma motivação, a Fiscalização deverá abrir processo para a aplicação de Multa, nos termos do item 13 do Termo de Referência.

14.5.1.6. As multas poderão ser aplicadas cumulativamente, caso um mesmo evento se enquadre em mais de uma das hipóteses citadas nos subitens acima listados.

14.5.1.7. As multas devidas e/ou os prejuízos causados à EMAP serão descontadas da Garantia de Execução do Contrato e em caso de valor superior ao valor da garantia prestada, além da perda desta, responderá a Contratada pela sua diferença, a qual será descontada dos pagamentos eventualmente devidos ou, ainda, quando for o caso, cobrada judicialmente.

14.6. Suspensão temporária de participação em licitação e impedimento de contratar com a EMAP:

14.6.1. Será aplicada pelo prazo de até 02 (dois) anos.

14.6.2. Serão motivos suficientes para emissão desta penalidade

14.6.2.1. Abandono do Contrato por um período superior a 30 dias;

14.6.2.2. Falsificação de qualquer documentação de comprovação de condições de habilitação identificada em qualquer fase do Contrato.

14.6.3. A Contratada que for sancionada conforme este item será declarada como inidônea para licitar e contratar com a EMAP e permanecerá nesta condição enquanto perdurarem os motivos determinantes da punição ou até que seja promovida a reabilitação perante a EMAP, que será concedida sempre que a Contratada ressarcir a Administração pelos prejuízos resultantes e/ou depois de decorrido o prazo da sanção aplicada.

14.7. A aplicação de qualquer uma das penalidades previstas realizar-se-á por meio de processo administrativo em que se assegurará o contraditório e a ampla defesa, por parte da Contratada.

14.8. A EMAP, na aplicação das sanções, levará em consideração a gravidade da conduta da Contratada, o caráter educativo da pena, bem como o dano causado à EMAP, observando o princípio da proporcionalidade.

14.9. Após aplicação de qualquer penalidade, a Contratada terá o prazo máximo de até 10 dias corridos para apresentação do recurso administrativo protocolado junto a EMAP.

14.10. Em caso de acolhimento das justificativas apresentadas pela Contratada, o valor retido correspondente à multa calculada, será devolvido à Contratada, não se aplicando atualização financeira de qualquer natureza.

Empresa Maranhense de Administração Portuária - EMAP
Porto do Itaqui | São Luís | Maranhão | Brasil
Av. dos Portugueses | s/nº | 65085-370 | Tel.: +55 98 3216-6000
Ouvidoria: (98) 3216-6562 / ouvidoria@emap.ma.gov.br
comunicacao@emap.ma.gov.br | www.emap.ma.gov.br

15 DA DOTAÇÃO ORÇAMENTÁRIA

15.1 As despesas decorrentes dos serviços, objeto desta contratação, correrão por conta da disponibilidade financeira e orçamentária registrada no Orçamento Geral da EMAP, fonte 227 – recursos das empresas estatais – natureza da despesa 44.90.51 – Obras e Instalações para 02 itens de CAPEX: 1- Esgotamento Sanitário, Pavimentação das vias e Drenagem, para 2024 e 2025 e 2- Prédio do PAN, Portarias (PAS e PAN e avançadas), Balanças e Vigiagro.

16 DO TRATAMENTO DE DADOS PESSOAIS

16.1 Para a realização desta licitação, a EMAP trata, direta ou indiretamente, com esteio no art. 7º, incisos I, II e V, da Lei nº 13.709/2018, alguns dados pessoais dos sócios, administradores, representantes legais e/ou dos procuradores de empresas licitantes, tais como nome e documentos de identificação, nacionalidade, profissão, participação societária, informações existentes em contratos ou em estatutos sociais de pessoas jurídicas, endereço físico e/ou eletrônico, estado civil, registro ou inscrição na entidade profissional competente, certidões de caráter público que contenham dados pessoais (como a do microempreendedor individual), eventual informação sobre cônjuge, relações de parentesco, número de telefone fixo e/ou de celular, eventual condenação criminal ou por improbidade administrativa, eventual sanção administrativa em cumprimento perante a Administração Pública, entre outros, indispensáveis ao cumprimento de obrigações legais e/ou regulatórias, bem como necessárias para a execução de procedimentos preliminares relacionados à licitação em si e/ou à própria execução do futuro contrato.

16.2 O tratamento de dados pessoais a que se refere a cláusula antecedente é efetuado com esteio no artigo 7º, incisos II e V, da Lei Geral de Proteção de Dados (Lei nº 13.709/2018), nos arts. 45, 46, 47 e 50 do Código Civil (Lei nº 10.406/2002) e nos arts. 38, 51, §2º, 86, caput, da Lei nº 13.303/2016.

16.3 Os dados pessoais poderão ser compartilhados, a qualquer tempo, com órgãos de controle (Tribunais de Contas, Ministério Público e Poder Judiciário) na forma do art. 86 da Lei nº 13.303/2016.

16.4 Ao participar desta licitação, o(a) interessado(a) declara inequívoca ciência e concordância com Política de Privacidade de Dados da EMAP.

17 DO PROGRAMA DE INTEGRIDADE

17.1 Nos termos do disposto na Lei Ordinária nº 11.463, de 04 de maio de 2021, somente aplicando-se quando houver enquadramento, fica estabelecida a exigência de programa de integridade às empresas que celebrarem contrato, consórcio, convênio, concessão ou parceria público-privada com a Empresa Maranhense de Administração Portuária-EMAP, cujos limites anuais em valor sejam superiores a R$ 8.000.000,00 (oito milhões de reais) para obras e serviços de engenharia e R$ 4.000.000,00 (quatro milhões de reais) para compras e serviços, mesmo que na forma de pregão eletrônico, não se aplicando tal exigência às microempresas e empresas de pequeno porte, conforme a Lei Complementar Federal nº 155/2016.

17.2 No ato da assinatura do contrato, a adjudicatária deverá comprovar a existência de Programa de Integridade, que será avaliado de acordo com os parâmetros constantes no art. 5º da Lei Ordinária nº 11.463, de 04 de maio de 2021, devendo apresentar relatório de perfil e relatório de conformidade do Programa, conforme art. 6º da referida lei.

17.3 Na hipótese de inexistência de Programa de Integridade implantado no âmbito da empresa, a adjudicatária deverá implantar o Programa no prazo de 120 (cento e vinte) dias corridos, a partir da data de celebração do contrato.

17.4 Os custos e despesas com a implantação e manutenção do Programa de Integridade ficam a cargo da pessoa jurídica contratada, não cabendo à Empresa Maranhense de Administração Portuária-EMAP o seu ressarcimento

17.5 Pelo descumprimento das exigências referidas na Lei Ordinária nº 11.463, de 04 de maio de 2021, a Empresa Maranhense de Administração Portuária-EMAP poderá aplicar à pessoa jurídica contratada multa equivalente a 0,08%, por dia, incidente sobre o valor atualizado do contrato, limitado a 10% do valor atualizado do contrato.

18 DAS DISPOSIÇÕES GERAIS

18.1 O presente Edital e seus Anexos, bem como a proposta da licitante vencedora, farão parte integrante do Contrato, independentemente de transcrição.

18.2 É facultado ao Responsável pela licitação ou à Autoridade Superior, em qualquer fase da licitação, a promoção de diligência destinada a esclarecer ou complementar a instrução do processo, vedada a inclusão posterior de documento ou informação que deveria constar no ato da sessão pública.

18.3 Fica assegurado à Empresa Maranhense de Administração Portuária - EMAP o direito de no interesse da Administração, anular ou revogar, a qualquer tempo, no todo ou em parte, a presente licitação, dando ciência aos participantes, na forma da legislação vigente.

18.4 Os licitantes são responsáveis pela fidelidade e legitimidade das informações e dos documentos apresentados em qualquer fase da licitação.

18.5 Após a apresentação da proposta não caberá desistência, salvo por motivo justo, decorrente de fato superveniente e aceito pelo Responsável da licitação.

18.6 Não havendo expediente ou ocorrendo qualquer fato superveniente que impeça a realização do certame na data marcada, a Sessão será automaticamente transferida para o primeiro dia útil subsequente, no mesmo horário e local anteriormente estabelecidos, desde que não haja comunicação do Responsável da licitação em contrário.

18.7 Só se iniciam e vencem os prazos em dias de expediente na Empresa Maranhense de Administração Portuária - EMAP.

18.8 O desatendimento de exigências formais não essenciais não importará no afastamento da licitante, desde que sejam possíveis a aferição da sua qualificação e a exata compreensão da sua proposta, durante a realização da sessão pública da licitação.

18.9 No julgamento da habilitação e das propostas, poderão ser sanados erros ou falhas que não alterem a substância das propostas, dos documentos e sua validade jurídica, mediante despacho fundamentado, registrado em ata e acessível a todos, atribuindo-lhes validade e eficácia para fins de habilitação e classificação.

18.10 Envelopes e demais documentos não reclamados no prazo de 30 (trinta) dias, contados da data de homologação (ou, ainda, de revogação e/ou anulação do certame), serão destruídos, independentemente de notificação ao interessado.

18.11 O resultado desta licitação será comunicado no mesmo dia do julgamento, se proferido no dia da abertura, ou mediante publicação na Imprensa Oficial e/ou Jornal de grande circulação, e/ou no sítio da EMAP, e/ou mediante comunicação diretamente aos interessados.

Empresa Maranhense de Administração Portuária - EMAP
Porto do Itaqui | São Luís | Maranhão | Brasil
Av. dos Portugueses | s/nº | 65085-370 | Tel.: +55 98 3216-6000
Ouvidoria: (98) 3216-6562 / ouvidoria@emap.ma.gov.br
comunicacao@emap.ma.gov.br | www.emap.ma.gov.br

18.12 Este Edital e seus anexos estarão à disposição dos interessados, no sítio www.emap.ma.gov.br, no link transparência/compras podendo ainda ser adquirido gratuitamente na CSL/EMAP, durante os dias úteis, das 08:00 às 12:00 horas e das 13:00 às 17:00 horas

18.13 Até a data e hora de início da sessão pública prevista neste Edital, a licitante deverá acessar o sítio da EMAP www.emap.ma.gov.br, no link transparência/compras para acompanhamento de quaisquer alterações, erratas, adiamento, esclarecimentos, julgamento de impugnação, revogação, anulação e demais informações complementares referentes ao presente Edital.

18.14 Caso seja necessária a interrupção da sessão, o Responsável pela Licitação designará nova data para a continuação dos trabalhos.

18.15 São partes integrantes deste Edital os seguintes Anexos:

ANEXO I	Termo de Referência
ANEXO II	Check List de Saúde, Segurança, Meio Ambiente e Tecnologia da Informação; Anteprojeto e Anexos; Matriz de Risco; Planilha de Avaliação de Fornecedor; Planilhas Modelos: Planilha Modelo de Orçamentária; Planilha de Composições de Preço Unitário; Planilha Modelo de BDI; Planilha Modelo de Encargos Sociais; Planilha Modelo de Cronograma Físico-Financeiro; Critério de Medição
ANEXO III	Modelo de Proposta de Preços.
ANEXO IV	Modelo de Declaração de Conhecimento das Condições Locais.
ANEXO V	Modelo de Termo de Compromisso de Cumprimento da Legislação Trabalhista, Previdenciária e de Saúde e Medicina do Trabalho.
ANEXO VI	Declaração de Inexistência de Fato Impeditivo da Habilitação.
ANEXO VII	Declaração das Condições de Empregabilidade de Menor.
ANEXO VII	Questionário para realização de diligências apropriadas.
ANEXO IX	Minuta do Contrato.
ANEXO X	Normas de Segurança, Saúde e Meio Ambiente do Porto do Itaqui.

São Luís/MA, 14 de Novembro de 2023.

Ciane Sozinho de Souza
Gerente de Compras e Contratos da EMAP

LICITAÇÃO LRE ELETRÔNICA N° 013/2023 – EMAP

ANEXO I

TERMO DE REFERÊNCIA

1. RESUMO DO OBJETO

O objeto consiste Contratação de Empresa Especializada para Elaboração dos projetos, conceitual, básico e executivo necessários à requalificação e construção da Portaria de Acesso Norte (PAN) inclusive novas balanças rodoviárias, remodelagem de vias, modificação do posteamento, demolição de infraestruturas existentes, construção de novos prédios e Portarias Avançadas de Entrada e de Saída inclusive pórticos e coberturas metálicas; Sistema de Esgotamento Sanitário da Poligonal e Execução de Sondagem Terrestre, no Porto do Itaqui, em São Luís – Maranhão.

2. DETALHAMENTO DO OBJETO

Deverá ser considerado o detalhamento do objeto disposto no Anteprojeto em ANEXO para esta contratação.

2.1 Desenvolvimento dos Projetos Conceituais, Básicos e Executivos com Utilização de Softwares Compatíveis com a Plataforma BIM.

É parte integrante deste escopo o projeto do Canteiro de Obras, projetos de Arquitetura e Paisagismo, projeto fundação-estrutural e todos os projetos complementares: elétrico (com luminotécnico), incluso energia fotovoltaica, ventilação e ar condicionado, automação, CFTV, Sistema de Proteção contra Descarga Atmosféricas, Aterramento, Hidrossanitário, Sistema de Esgotamento Sanitário da Poligonal com Estação de Tratamento de Esgoto e Elevatórias, Geométrico, Drenagem, caixa separadora de água e óleo e contenção de sólidos, Infraestrutura Viária e Pavimentação, Terraplanagem, Sinalização Vertical e Horizontal (inclusive caminho seguro, rota de fuga) e Sistema de Combate a Incêndio inclusive casa de bombas; projetos isométricos, linhas de vida e ponto de ancoragem nos prédios, Geotécnia (contenção de taludes), e demais disciplinas constantes no Anteprojeto de Engenharia.

A topografia existente será entregue pela EMAP para auxilio no desenvolvimento dos projetos.

Para garantia do correto dimensionamento e modelagem na plataforma BIM, a Contratada deverá realizar os seguintes procedimentos:

a) Sessões de Model Review que tem por objetivo auxiliar os projetistas a avaliarem a qualidade das informações de engenharia presentes nos bancos de dados dos sistemas de engenharia digital (modelos 2D/3D) e produtos (desenhos e documentos) gerados nas fases de engenharia dos projetos;

b) Análises de conformidades:

- Carregamento dos bancos de dados sem erros;
- Verificação se rotinas de manutenção, especificadas pelo fornecedor dos sistemas, foram executadas nos bancos de dados dos mesmos;
- Verificação do tratamento dos erros de modelagem, conforme alertas do sistema (to-do-list);
- Checagem da rotina de detecção automática de interferências; se está configurado, ativado e interferências sendo tratadas.

c) Análises de integridade (Composição e formato de TAG):

- Identificação de Equipamentos.
- Identificação de Linhas de Tubulação.
- Identificação de Instrumentos. Ex.: DE-2308XX-0001.

d) Análises de Consistência:

- Comparação das informações entre modelos 2D x modelo 3D;
- Modelo 2D - P&ID x Modelo 3D (Equipamentos, Instrumentos e Linhas);
- Lista de Equipamentos x Modelo 2D - P&ID;
- Lista de Linhas x Modelo 2D
- Elétrica; - Lista de Cabos x Modelo 2D
- Desenhos de Plantas/Cortes x Modelo 3D;
- Isométricos x Modelo 3D.

e) Os modelos 3D não devem possuir objetos ocultos, referências e elementos em 2D, tais como linhas, guias, etc; A modelagem deve ter o nível de detalhe suficiente para representar principais informações e dimensões, garantir a análise de interfaces multidisciplinares (flanges, suportes, fixações, bocais, portas de visitas, painéis de interligação, etc.), análise de

interferências, análises construtivas/montagem, análise de ergonomia, operação e manutenção;

f) A projetista / fornecedor deverá enviar periodicamente o modelo 3D para assegurar a visualização das alterações no escopo do projeto;

g) Recebimento dos Modelos BIM: As Contratadas (Projetistas e Fornecedores) emitem os modelos para construção no formato "*.ifc";

h) Definição e classifica dos níveis de maturidade e detalhamento de informações, geométricas ou não, de um projeto (LOD);

- Projeto Conceitual (FEL1 – LOD 100 ou FEL2 – LOD 200): Para o estudo de conceito do projeto, a representação gráfica dos modelos pode ser genérica, com quantidades, tamanho, forma, localização e orientação aproximadas. As geometrias dos modelos podem ser ligeiramente aproximadas das estruturas e objetos que representam ou podem ser apenas volumes para reserva de espaço. As informações inseridas nos modelos, geralmente visam apenas a identificação e o dimensionamento básico dos elementos.
- Projeto Básico (FEL3 – LOD 300): No projeto básico, a representação gráfica deve ser o suficiente para identificar visualmente os elementos modelados, porém sem grandes detalhes construtivos e de fabricação. A modelagem deve ser adequada para levantamento de custos, coordenação e compatibilização entre disciplinas de engenharia. Em termos de informação, quantidades, tamanho, forma, localização e orientação devem ser precisas e os atributos mínimos de processo e operação, conforme definido no checklist de atributos, devem ser preenchidos.
- Projeto Executivo (EXECUÇÃO – LOD 400): O projeto detalhado contempla o desenvolvimento final e o detalhamento de todos os elementos do empreendimento, de modo a gerar um conjunto de informações suficientes para a perfeita caracterização das obras e serviços a serem executados, bem como a avaliação dos custos, métodos construtivos e prazos de execução. A representação gráfica deve fornecer detalhes e precisão suficientes para fabricação, montagem e instalação, além de informações técnicas dos elementos quanto aos atributos de processo e operação, conforme definido no checklist de atributos.

2.2 Metodologia de Elaboração dos Projetos

Para garantir a qualidade no desenvolvimento dos serviços descrito acima, a CONTRATADA deverá seguir as etapas abaixo:

a) Realizar os levantamentos de campo, com dimensões, inventários, fotografias ou

qualquer outro tipo de levantamentos necessários à elaboração dos estudos/projetos;

b) Consultar o Arquivo Técnico da EMAP:

- Sobre projetos/estudos que possam auxiliar na elaboração dos serviços;
- Sobre contratações semelhantes já realizadas, com objetivo de se alimentar com relação a possíveis falhas e quando houver quantificá-las.

c) Coordenar reunião de Entendimento de Escopo/Intermediária de modo a qualificar as premissas de projeto;

d) Elaborar um plano Gerenciamento de Risco do Projeto e da execução da obra contendo:

- Identificação dos Riscos numa visão macro;
- Análise qualitativa: priorizando os riscos identificados;
- Análise Quantitativa: analisando numericamente o efeito dos riscos e planejar as respostas aos riscos, melhorar as oportunidades e reduzir as ameaças aos objetivos do projeto;

e) Elaborar Memorial de Cálculo das disciplinas de projeto (com revisão do documento entregue nas fases anteriores);

f) Elaborar Memorial Descritivo das disciplinas de projeto (com revisão do documento entregue nas fases anteriores): documento que apresenta o empreendimento com suas características após a execução da obra;

g) Elaborar Lista de Desenhos e Documentos, com descrição dos mesmos e prazos de entrega, em todas as fases. Este item é obrigatório para o avanço de fases;

h) Elaborar o Projeto Conceitual (mínimo de duas alternativas com estimativa de valores) e submeter à aprovação da Fiscalização e *stakeholders* EMAP, realizando as melhorias solicitadas pela EMAP e *stakeholders*, quando pertinentes;

i) Desenvolver o Projeto Básico (definição dada pelo art. 42, inciso VIII da Lei 13.333/2016) e submeter à aprovação da Fiscalização e demais clientes EMAP, realizando as melhorias solicitadas pela EMAP, quando pertinentes;

j) Elaborar o Projeto Executivo (definição dada pelo art. 42, inciso IX da Lei 13.333/2016) e submeter à aprovação da Fiscalização e demais clientes EMAP, realizando as melhorias solicitadas pela EMAP, quando pertinentes;

k) O Projeto Executivo deve apresentar toda a documentação necessária para a construção:

- Desenhos e Plantas técnicas;
- Memorial de Cálculo;

Empresa Maranhense de Administração Portuária - EMAP
Porto do Itaqui | São Luís | Maranhão | Brasil
Av. dos Portugueses | s/nº | 65085-370 | Tel.: +55 98 3216-6000
Ouvidoria: (98) 3216-6562 / ouvidoria@emap.ma.gov.br
comunicacao@emap.ma.gov.br | www.emap.ma.gov.br

- Caderno de Encargos detalhando a metodologia, plano de ataque da obra e especificação de materiais e equipamentos a serem utilizados;
- Histograma de Equipamentos e de pessoal a ser utilizado na Obra;
- Memorial Descritivo da Obra;
- Especificações dos Equipamentos;
- Matriz de Risco da Obra;
- Cronograma físico de Planejamento da Obra em MS-Project;
- Curva S da Obra;
- Cronograma físico-financeiro em Excel (desembolso);

l) Orçamento para contratação da Obra: Planilha Orçamentaria; Composição de Custo Unitário, Cronograma-físico financeiro, Planilha de BDI, Planilha de Encargos Sociais e adicionais, Nota Técnica (mínimo de três cotações em caso de não utilização de planilhas oficiais); O profissional responsável pelo orçamento deverá acompanhar todas as fases de elaboração dos projetos para o correto planejamento dos custos de acordo com as metodologias executivas.

m) Todos as disciplinas deverão ser em formatos editáveis e compatíveis com a Plataforma CAD e a Plataforma BIM, além de serem apresentados em PDF;

n) Elaborar o Critério de Medição: documento que apresenta a forma de medição de cada linha da planilha orçamentária, de forma a deixar claro para a empresa construtora como serão os desembolsos de cada serviço contratado;

o) Em caso de necessidade de pesquisa de mercado (cotações) para composição de planilha orçamentária, deve conter no mínimo três propostas, e esta deve ser feita pela própria Contratada com data de pesquisa não superior a 3 meses;

p) A Contratada deverá disponibilizar seus projetistas para participarem das análises críticas/verificações e reuniões intermediárias realizadas junto a um técnico próprio EMAP ou uma gerenciadora;

q) A CONTRATADA deve atender fielmente as solicitações registradas em RAP – Relatório de Análise de Projeto sem ônus para a EMAP, desde que não figure mudança de escopo ou em caso de não atendimento que o mesmo seja tecnicamente justificável;

r) Apresentar os projetos em reuniões (presenciais ou *on line*) intermediárias de desenvolvimento, validação ou qualquer outra que se fizer necessária, junto aos clientes;

s) Fornecer ART ou RRT (Anotação de Responsabilidade Técnica e/ou Registro de Responsabilidade Técnica) abrangendo a elaboração de todos os estudos, documentos e projetos desenvolvidos (por especialidade/técnico);

Empresa Maranhense de Administração Portuária - EMAP
Porto do Itaqui | São Luís | Maranhão | Brasil
Av. dos Portugueses | s/nº | 65085-370 | Tel.: +55 98 3216-6000
Ouvidoria: (98) 3216-6562 / ouvidoria@emap.ma.gov.br
comunicacao@emap.ma.gov.br | www.emap.ma.gov.br

t) Fornecer documento comprobatório de doação de autoria para cada fase de estudo/projeto para a EMAP (Projeto Conceitual, Projeto Básico, Projeto Executivo etc.);

u) Tirar dúvidas e realizar as alterações, se necessário à execução da Obra, solicitadas pelos respectivos órgãos competentes e/ou técnicos EMAP, mesmo após a entrega do Projeto e durante a fase de obra;

v) Dar suporte, à EMAP, ao processo de licenciamento ambiental e autorização junto ao Corpo de Bombeiros, inclusive com elaboração de todos os documentos pertinentes para entrada e acompanhamento nos órgãos;

w) Dar suporte ao processo licitatório junto a EMAP sanando dúvidas dos licitantes relativas a qualquer fase dos estudos/projetos contratados, mesmo fora do prazo contratual por se tratar de questionamentos diretamente ligados a elaboração dos projetos;

x) Entrega de Data Book conforme a seguir: Relatórios Fotográfico do levantamento de campo e sondagens de confirmação; Pranchas e documentação técnica de todas as fases de Projeto georeferenciados no SIRGAS 2000 e com assinatura do responsável técnico; Documentação Técnica referente aos Laudos; Os certificados e outros documentos de origem externa deverão ser entregues na forma em que foram recebidos e em caso de estarem em outro idioma os mesmos deverão ser traduzidos para o idioma Português do Brasil; entregar cópias das ARTs e RRTs produzidas. Os relatórios acima mencionados deverão ser estruturados de forma didática e em língua Portuguesa, indicando claramente todos os pontos verificados e resultados alcançados informando, principalmente, as correções efetuadas. A CONTRATADA deverá entregar toda documentação técnica em dwg e ifc ao fiscal do contrato. Todos os documentos/desenhos finais a serem emitidos pela CONTRATADA, deverão, após devidamente aprovados pela EMAP.

2.3 Execução de Sondagens Terrestres

Os serviços de sondagem consistem em Sondagem a percussão com medição de SPT, com ensaio de SPT, Sondagem a trado e realização de ensaios geotécnicos.

A Contratada deverá fornecer ART (Anotação de Responsabilidade Técnica) abrangendo os levantamentos de sondagens e documentos desenvolvidos.

Todos os equipamentos e procedimento utilizados na execução dos trabalhos deverão satisfazer aos requisitos impostos pelas normas vigentes da ABNT – NBR, em suas versões atualizadas.

ABNT - Associação Brasileira de Normas Técnicas

- NBR 6484: 2001- Sondagens de Simples Reconhecimento com SPT.

- NBR 6490: 1985 - Reconhecimento e Amostragem para fins de Caracterização de ocorrência de Rocha.
- NBR 6502: 1995 - Rochas e Solos.
- NBR 9820: 1997 - Coleta de Amostra Indeformada de Solos de Baixa Consistência em Furos de Sondagem.

MTE - Ministério do Trabalho Emprego

- NR 6 Equipamentos de Proteção Individual
- NR 12 Máquinas e Equipamentos
- NR 15 Atividades e operações insalubres
- NR 16 Atividades e operações perigosas
- NR 21 Trabalho a Céu Aberto
- NR 22 Segurança e Saúde Ocupacional na Mineração

DNIT - Departamento Nacional de Infra-Estrutura de Transportes

- PRO 102 Sondagem de Reconhecimento pelo Método Rotativo 5.

ABGE – Associação Brasileira de Geologia de Engenharia e Ambiental

- ABGE - Manual de Sondagens - Boletim nº 3, 1999.

Deverão ser elaborados Relatórios Parciais: documento que apresenta o andamento da execução dos serviços de campo (sondagens);

Desenvolver a planta de locação dos furos de sondagem com georreferenciamento.

As condicionantes para a execução dos serviços de Sondagem Terrestre deverão ser realizadas nas áreas necessárias para elaboração dos Projetos objeto deste Termo de Referência. A execução dos serviços será feita em duas fases: serviços de campo e serviços de laboratório. E deverão estar de acordo com a Portaria 3.214 de 08/06/1978 do Ministério do Trabalho e Emprego.

Após a execução dos furos de sondagem a Contratada deverá preenchê-los com o material restante que foi retirado e compactar.

Serão realizados até 16 (dezesseis) furos de sondagem, de acordo com os pontos indicados pela Contratada e submetidos a aprovação da Fiscalização.

Sondagem a Percussão

Inicialmente será feita a limpeza de uma área que permita o desenvolvimento de todas as operações, sem obstáculos. No caso da sondagem atingir lençol d'água, a sua profundidade será anotada. Após a última leitura do nível d'água ou término do "furo seco", este será preenchido totalmente com solo, deixando cravada no local uma estaca com a identificação da sondagem.

Se ocorrerem problemas de instabilidade do solo ou presença de nível d'água, o revestimento deverá ser cravado simultaneamente com o avanço do mesmo, de tal modo que sua boca inferior nunca atrase com relação ao fundo, a ponto de permitir o "fechamento" por instabilidade das paredes.

Toda e qualquer anomalia observada no furo, tais como mudança na cor de água de circulação, perdas de água de circulação, fendas, passagens moles, desmoronamento de paredes e outras, serão devidamente anotadas, na profundidade que ocorrerem no boletim de sondagem.

O controle das profundidades do furo, com precisão de 1cm, será feito pela diferença entre o comprimento total das hastes com a peça de perfuração e a sobra das hastes com a peça de perfuração e a sobra das hastes em relação a um nível de referência fixado junto à boca do furo.

Os equipamentos utilizados serão adequados e especiais para a perfuração de furos até 40m de profundidade. A Contratada deverá dispor de todos os equipamentos exigidos e padronizados para a sondagem a percussão, tais como tripé ou equivalente, hastes - tubos de revestimento, barriletes amostradores, martelo para cravação do barrilete, bomba d'água, baldinho com válvula de pé, trépano de lavagem, motor com guincho e/ou macacos e/ou saca-tubos, medidor de nível d'água, trado cavadeira, trado espiral e outros necessários a um bom desempenho operacional.

Em cada furo, a etapa à percussão prosseguirá até atingir o impenetrável ao barrilete amostrador SPT e será paralisada de acordo com os seguintes critérios:

- Quando se obtiver penetração igual ou inferior a 2 cm durante os 20 primeiros golpes, excetuando-se os 5 golpes iniciais, em um mínimo de 5 m consecutivos sondados;
- Quando o número de golpes para cravação dos últimos 30 cm for igual ou maior que 50 golpes durante 5 m consecutivos sondados;
- Quando forem obtidos avanços pelo processo de lavagem, iguais ou inferiores a 2 cm por período de 10 minutos, em três períodos consecutivos.

Todas as vezes que, nas perfurações programadas for encontrado solo ou material incoerente, serão feitas medidas de resistência à penetração (SPT), retirando-se cuidadosamente uma amostra íntegra (cerca de 100g) a cada metro, de modo a preservar as características estruturais e litológicas

Empresa Maranhense de Administração Portuária - EMAP
Porto do Itaqui | São Luís | Maranhão | Brasil
Av. dos Portugueses | s/nº | 65085-370 | Tel.: +55 98 3216-6000
Ouvidoria: (98) 3216-6562 / ouvidoria@emap.ma.gov.br
comunicacao@emap.ma.gov.br | www.emap.ma.gov.br

do material, possibilitando correta classificação e respectiva correlação. Esta amostra deverá ser representativa e sua coleta poderá ser feita com o próprio amostrador (SPT) ou através do barrilete amostrador a seco ou utilizando o mínimo de água, de modo a não desagregar a amostra. Cuidados especiais serão tomados, para que não se amostre material de "bucha".

As amostras assim coletadas serão imediatamente adicionadas em recipientes de vidro ou plástico rígido (copinho) com tampa hermética, mantendo-se intactos os cilindros se solos obtidos (não amolgar dentro dos copos).

Se ocorrer mudança de material no intervalo de 1m de perfuração, serão coletadas tantas amostras quantos forem os diferentes tipos de materiais encontrados.

Esta(s) amostra(s) será (ao) identificada(s) por duas etiquetas em papel-cartão, uma interna e outra colada na parte externa do recipiente, com os seguintes dados:

- Nome da obra;
- Nome do local;
- Número da sondagem;
- Número da amostra;
- Profundidade da amostra;
- Número de golpes e penetração do ensaio;
- Data;
- Cota topográfica da boca do furo será tomando com base o RN do aeroporto;
- Operador.

As amostras (copinho) serão acondicionadas em caixas de madeira ou papelão, apropriadas para transporte. Nas caixas serão anotados, com tinta indelével, os seguintes dados:

- Número do furo;
- Nome da obra;
- Local;
- Número da caixa e número de caixas do furo.

As caixas de amostras deverão permanecer guardadas à sombra, em local apropriado. A locação e programação dos furos sondagem de simples reconhecimento dos solos para fundações de

Empresa Maranhense de Administração Portuária - EMAP
Porto do Itaqui | São Luís | Maranhão | Brasil
Av. dos Portugueses | s/nº | 65085-370 | Tel.: +55 98 3216-6000
Ouvidoria: (98) 3216-6562 / ouvidoria@emap.ma.gov.br
comunicacao@emap.ma.gov.br | www.emap.ma.gov.br

edificações deverá ser feito pelo projetista de fundações, de acordo com as premissas da NBR 8036 e em acordo com a Fiscalização.

- Amostragem de Sondagem a Percussão (SPT):

  As amostras dos solos atravessados devem ser representativas e livres de contaminações. A amostra deve ser identificada pela identificação da sondagem a que corresponde, acrescida do número indicativo da sua ordem.

  As amostras obtidas nas sondagens à percussão são dos seguintes tipos:

  i) Amostras do amostrador padrão, com cerca de 200g constituídas pela parte inferior do material obtido no amostrador e conservando ao máximo sua estrutura original;

  ii) Amostras de lavagem, com cerca de 500g, obtidas pela decantação da água de circulação, em recipientes com capacidade mínima de 100L.

  A coleta de amostras, exceto as do amostrador, deve ser de no mínimo duas amostras para cada metro.

- Apresentação dos Resultados (SPT):

  As informações sobre o andamento da sondagem devem ser fornecidas diariamente através dos boletins de campo. Os perfis de sondagem deverão ser fornecidos em formato digital. O relatório final e o boletim de campo devem ser apresentados contendo, no mínimo, as seguintes informações:

  a) Número do Projeto de acordo com procedimento de codificação de documentos da EMAP;

  b) Identificação (TAG) do furo de sondagem;

  c) Nome da empresa executora da sondagem;

  d) Data e hora da execução;

  e) Nome do sondador;

  f) Localização do furo de sondagem (coordenadas SIRGAS 2000, local ou trecho sondado) através de desenho de locação;

  g) Diâmetro da sondagem;

  h) Método de perfuração;

  i) Tabela com leitura do nível maré com data, hora, profundidade do furo, profundidade do revestimento.

j) Posição final do revestimento;

k) Resultados dos ensaios de penetração, com número de golpes e avanço para cada 0,15 m de penetração do barrilete;

l) Resultados dos ensaios de penetração com número de golpes e avanço;

m) Classificação geológica e geotécnica para os materiais ensaiados;

n) Indicações de anomalias observadas;

o) Anexar ao relatório final cópia dos boletins de campo das sondagens realizadas. Os boletins devem ser claros, para que não haja dúvida na sua interpretação.

- Devem acompanhar os perfis individuais:
  a) Texto explicativo com critério de descrição das amostras;
  b) Planta de locação dos furos de sondagem com suas amarrações.

Sondagem à Trado

Serão realizados até 26 (vinte e seis) furos, de acordo com os pontos indicados pela Contratada e submetidos a aprovação da Fiscalização. O equipamento a ser utilizado terá capacidade para execução de sondagem até 3 (três) metros de profundidade, e constará dos seguintes elementos: trado cavadeira com 10 cm de diâmetro, hastes, luvas, medidor de nível d'água, metro, recipientes para amostras e ferramentas para operação do equipamento. O controle das profundidades dos furos será feito pela diferença entre o comprimento total das hastes com o trado e a sobra das hastes em relação à boca do furo. O material retirado do furo será depositado à sombra, em local ventilado, sobre uma lona ou tábua, de modo a evitar sua contaminação com o solo superficial do terreno e ocasionar a diminuição excessiva de umidade do material.

No caso de a sondagem atingir lençol d'água, a sua profundidade será anotada e o nível d'água medido diariamente, antes do início dos trabalhos e na manhã seguinte, depois de concluído o furo.

A sondagem a trado será dada por terminada somente quando:

- Atingir a profundidade especificada na programação dos serviços;
- Atingir o limite de 3 metros de profundidade;
- Ocorrer desmoronamentos sucessivos da parede do furo;
- O avanço do trado for inferior a 5 cm, em 10 minutos de operação contínua de perfuração;

- O terreno for impenetrável a trado, devido à ocorrência de cascalho, matacões ou rocha;
- Por ordem da fiscalização.

Quando ocorrer impenetrabilidade por trado, novas tentativas serão realizadas, deslocando os demais furos a cada 3 metros para qualquer direção. Todas as tentativas deverão constar da apresentação final dos resultados. Todos os furos serão, após seu término, totalmente preenchidos com solo, deixando cravada no local uma estaca com sua identificação. Quando o material for homogêneo, as amostras serão coletadas a cada metro. Se houver mudanças no transcorrer do metro perfurado, serão coletadas tantas amostras quantos forem os diferentes tipos de materiais encontrados, tomando o cuidado de anotar devidamente a profundidade encontrada, bem como de coleta.

As amostras serão identificadas por duas etiquetas, uma externa e outra interna ao recipiente de amostragem, onde constem:

- Nome da obra;
- Nome do local;
- Número do furo;
- Intervalo de profundidade da amostra;
- Data da coleta.

As amostras para os ensaios geotécnicos serão coletadas e acondicionadas imediatamente após o avanço de cada metro de furo. Inicialmente serão coletados 100g de material, em recipiente com tampa hermética, parafinada ou selada, para determinação da umidade natural. A seguir serão colocados cerca de 30 kg, do material, em sacos de lona ou plásticos, para os demais ensaios geotécnicos programados. Em casos especiais, a Fiscalização poderá solicitar uma quantidade maior. Os resultados preliminares de cada sondagem a trado serão apresentados em boletins onde constem, no mínimo:

- Nome da obra e do interessado;
- Identificação e localização do furo;
- Diâmetro e cota da sondagem;
- Data da execução;
- Tipo e profundidade das amostras coletadas;

- Descrição visual e táctil do solo;
- Motivo da paralisação;
- Medidas de nível d'água com data, hora e profundidade do furo por ocasião da medida. No caso de não ser atingido nível d'água, deverá constar no boletim "furo seco".

Os resultados finais de cada sondagem serão apresentados na forma de perfis individuais na escala 1:100, onde conste também a classificação geotécnica visual dos materiais atravessados, feita por geólogo, engenheiro ou técnico especializado. Após o término do último furo, serão entregues, em papel copiativo, os seguintes documentos:

- Texto explicativo com localização, tempo gasto, total de furos executados e de metros perfurados, bem como outras informações de interesse;
- Planta de localização das sondagens.

Ensaios Geotécnicos

A Contratada deverá ainda, realizar os ensaios complementares listados a seguir e em quantidade até o limite disposto nas planilhas orçamentárias. É de responsabilidade da Contratada toda mão de obra, equipamentos e ferramentas, bem como realização de serviços de apoio necessários para execução dos ensaios.

- Ensaio Limites de Atterberg: limite de liquidez e limite de plasticidade;
- Ensaio de granulometria completa;
- Ensaio de permeabilidade;
- Ensaio teor de umidade;
- Ensaio de compactação - próctor intermediário;
- Ensaio de compactação - proctor normal;
- Ensaio índice de suporte califórnia (isc);
- Ensaio de massa especifica - in situ;

As cópias dos boletins de campo das sondagens para cada furo realizado devem ser enviadas juntamente com o relatório. Para apresentação dos perfis individuais de sondagem, a escala usual é 1:100. No caso de grandes profundidades, outra escala pode ser autorizada pela Fiscalização. A

Contratada deverá guardar sob sua responsabilidade todas as caixas de amostras por um período mínimo de 6 meses para análise dos técnicos da EMAP.

3. JUSTIFICATIVA

Alinhado com a visão de "ser até 2026 agente de transformação e desenvolvimento do Maranhão", a Empresa Maranhense de Administração Portuária (EMAP) vem investindo em sua infraestrutura, de modo a se tornar uma alternativa atrativa aos fornecedores que escolherem esse modal para o alcance de seus clientes finais.

No ano de 2022, a movimentação de cargas do Porto do Itaqui chegou ao recorde histórico de 33,6 milhões de toneladas de carga transportadas, confirmando um ciclo de crescimento que perdura desde 2010. Aliado a esse cenário, para a continuidade do crescimento exposto e a consolidação do Porto do Itaqui como um dos principais portos brasileiros, é necessário novos investimentos para melhorar e ampliar a infraestrutura na área portuária, esses investimentos são definidos por meio dos dimensionamentos dos Projetos de Engenharia, os quais serão apresentados a seguir.

Para adequação do fluxo binário o principal objetivo da contratação é promover uma alteração na logística de entrada e saída do Porto do Itaqui, estabelecendo um fluxo binário viário nas avenidas Itapecuru e Mearim. Será necessário a remodelação viária que contribuirá para otimizar o tráfego de veículos e melhorar a fluidez no acesso ao porto e aos terminais arrendados ao longo das vias.

Com a remodelação viária, há também a necessidade de um projeto de requalificação e ampliação da Portaria de Acesso Norte (PAN) com a instalação das balanças, onde a concentração dos procedimentos de acesso à área alfandegada poderá ser feita de forma mais qualitativa, aumentando a produtividade na movimentação de cargas. Para que seja possível a ampliação da PAN, deverá ser construído um novo prédio adjacente a ela para abrigar os Órgãos Aduaneiros (Receita Federal, Polícia Federal, Vigiagro e Anvisa) e Guarda Patrimonial/EMAP, com o objetivo de aproximar as ações fiscalizatórias desses órgãos com a movimentação na PAN. Da mesma forma, será requalificada a Portaria Avançada de Entrada e Construída a Portaria Avançada de Saída para garantir melhores condições de controle à Guarda Patrimonial/EMAP nos acessos de entrada e saída da área secundária do Porto do Itaqui.

Empresa Maranhense de Administração Portuária - EMAP
Porto do Itaqui | São Luís | Maranhão | Brasil
Av. dos Portugueses | s/nº | 65085-370 | Tel.: +55 98 3216-6000
Ouvidoria: (98) 3216-6562 / ouvidoria@emap.ma.gov.br
comunicacao@emap.ma.gov.br | www.emap.ma.gov.br

A contratação permitirá a sincronização dos processos operacionais e o aprimoramento da eficiência das operações portuárias. O controle ativo dos processos envolvidos garantirá um fluxo contínuo na movimentação de carga, reduzindo custos operacionais e ineficiências.

Os principais benefícios dessa contratação incluem a ampliação da portaria de acesso de caminhões para evitar a formação de filas, o aumento da quantidade de balanças (5 balanças) para minimizar filas, a otimização do fluxo logístico por meio de novas posições de balanças e portarias, a otimização dos fluxos de contêineres por meio de novas posições de localização de scanner, a melhoria na leitura por OCR e RFID nos acessos rodoviários do Porto, a otimização de acessos viários ao Porto.

A gestão da EMAP com responsabilidade sócio ambiental reflete no desejo de implementar o sistema de Esgotamento Sanitário que contemple toda a Área Portuária. A instalação de um novo Sistema de Esgotamento Sanitário com Estação de Tratamento de Esgoto e Elevatórias, reforçaria o comprometimento da EMAP com a conscientização ambiental e preocupação com o tratamento dos efluentes produzidos dentro da Área Portuária, principalmente quando se considera que 23,3% das águas de 111 rios brasileiros são de qualidade ruim ou péssima (IBGE). E a falta do direcionamento dos dejetos para a rede de esgoto são os principais responsáveis por esse quadro, assim com essa contratação a intenção da EMAP é evitar a contaminação de solos, lençóis freáticos e mares, diminuindo o impacto ambiental que a atividade portuária e seu desenvolvimento produzem, além de atender a diversas legislações como da CONAMA e às certificações como a ISO 14001.

Neste sentido, solicita-se a Contratação de Empresa Especializada para Elaboração dos projetos, conceitual, básico e executivo necessários à requalificação e construção da Portaria de Acesso Norte (PAN) inclusive novas balanças rodoviárias, remodelagem de vias, modificação do posteamento, demolição de infraestruturas existentes, construção de novos prédios e Portarias Avançadas de Entrada e de Saída inclusive pórticos e coberturas metálicas; Sistema de Esgotamento Sanitário da Poligonal e Execução de Sondagem Terrestre, no Porto do Itaqui, em São Luís – Maranhão.

4. SOBRE A SUSTENTABILIDADE DA CONTRATAÇÃO

Sustentabilidade é uma característica ou condição de um processo ou de um sistema que permite a sua permanência, em certo nível, por um determinado prazo, com menor impacto possível no meio ambiente. Neste sentido, este Termo de Referência ressalta a sustentabilidade deste projeto nos seguintes itens:

Empresa Maranhense de Administração Portuária - EMAP
Porto do Itaqui | São Luís | Maranhão | Brasil
Av. dos Portugueses | s/nº | 65085-370 | Tel.: +55 98 3216-6000
Ouvidoria: (98) 3216-6562 / ouvidoria@emap.ma.gov.br
comunicacao@emap.ma.gov.br | www.emap.ma.gov.br

Geração de efluentes:

Não haverá geração excessiva de efluentes, somente aqueles provenientes da atividade humana em processo laboral. Para tanto, serão disponibilizados banheiros químicos e containers sanitários na frente de serviço e na instalação dos canteiros, as quais terão os efluentes recolhidos periodicamente com destinação adequada.

- Os demais resíduos gerados serão destinados à área legalizada, atendendo à legislação vigente;
- Estas ações estão alinhadas aos princípios da Política do Sistema de Gestão Ambiental da EMAP principalmente no que diz respeito à prevenção, poluição e práticas socioambientais positivas.

Impactos sociais:

Não haverá impacto negativo para vizinhança (socioambiental), uma vez que o projeto em questão será realizado totalmente dentro da área de administração da EMAP, além de já haver previsto, no projeto, a destinação sustentável dos resíduos gerados. Por outro lado, é previsto um impacto socialmente positivo: a geração de novos empregos e a melhoria da infraestrutura e produtividade do Porto do Itaqui.

Impactos para a imagem da EMAP:

A EMAP, com a execução desse serviço contribuirá para a afirmação da sua imagem com sua política de gestão empreendedora e sustentável focada no potencial humano e na valorização das práticas de desenvolvimento econômico, tecnológico, ambiental e social.

5. MATRIZ DE RISCO

O inciso X, do Art. 42, da Lei 13.303/2016, conceitua Matriz de Riscos como:

> Cláusula contratual definidora de riscos e responsabilidades entre as partes e caracterizadora do equilíbrio econômico-financeiro inicial do contrato, em termos de ônus financeiro decorrente de eventos supervenientes à contratação, contendo, no mínimo, as seguintes informações:
>
> a) listagem de possíveis eventos supervenientes à assinatura do contrato, impactantes no equilíbrio econômico-financeiro da avença, e previsão de eventual necessidade de prolação de termo aditivo quando de sua ocorrência;
> b) estabelecimento preciso das frações do objeto em que haverá liberdade das contratadas para inovar em soluções metodológicas ou tecnológicas, em obrigações de resultado, em termos de modificação das soluções previamente delineadas no anteprojeto ou no projeto básico da licitação;
> c) estabelecimento preciso das frações do objeto em que não haverá liberdade das contratadas para inovar em soluções metodológicas ou tecnológicas, em obrigações de meio, devendo

Empresa Maranhense de Administração Portuária - EMAP
Porto do Itaqui | São Luís | Maranhão | Brasil
Av. dos Portugueses | s/nº | 65085-370 | Tel.: +55 98 3216-6000
Ouvidoria: (98) 3216-6562 / ouvidoria@emap.ma.gov.br
comunicacao@emap.ma.gov.br | www.emap.ma.gov.br

haver obrigação de identidade entre a execução e a solução pré-definida no anteprojeto ou no projeto básico da licitação.

Para esta contratação elaborou-se uma Matriz de Risco, anexada a este Termo de Referência, na qual não foram imputados à Contratada nenhum evento de risco que gerasse taxa adicional a esta contratação.

O § 8º do Art. 81 da lei 13.303/2016, informa que "é vedada a celebração de aditivos decorrentes de eventos supervenientes alocados, na matriz de riscos, como de responsabilidade da Contratada" e cuja coluna de "Item Superveniente impactantes no equilíbrio econômico-financeiro" esteja classificada como "Não".

6. DA CONTRATAÇÃO E DO CONTRATO

A contratação será de acordo com o art. 42 da Lei 13.303/2016, sob regime de contratação por **Preço Unitário** e critério de julgamento será **Menor Preço** com modo de disputa fechado, conforme disposto no § 2º, art. 52 da Lei 13.303/2016.

Conforme a Lei 13.303/2016, Art. 34, o valor estimado do contrato celebrado por empresa pública será de caráter sigiloso.

A modalidade de licitação será conforme LRE (Lei de Responsabilidade das Estatais) uma vez que se configura como serviços especializados e assessoria técnica, isto é, não comuns.

O julgamento por menor preço tem o objetivo de contratar a proposta mais vantajosa para Administração Pública. O modo de disputa fechado decorre da própria natureza da licitação, em virtude de ser um serviço de engenharia e não serviço comum.

A Contratada poderá aceitar nas mesmas condições contratuais, os acréscimos ou supressões que se fizerem nas obras, serviços ou compras, até o limite de 25% (vinte e cinco por cento) do valor inicial atualizado do contrato, conforme § 1º Art. 81 da Lei 13.303/2016.

A preferência que dita a Lei sobre o regime de contratação semi-integrada não se aplica neste caso, uma vez que a contratação se trata de fase de levantamentos de campo (sondagens) e desenvolvimentos de Projetos de Engenharia para futura contratação das obras.

Esta licitação não é destinada exclusivamente à Micro Empresas (ME) ou Empresa de Pequeno Porte – EPP, pois os valores são expressivos e incompatíveis com os referidos tipos de Pessoa Jurídica, conforme especificações da Lei Complementar nº 123/2006, art. 48, inciso I.

Não haverá reserva de cota exclusiva para Microempresas – ME ou Empresas de Pequeno Porte – EPP, pois o objeto não se trata de aquisição de bens de natureza divisível.

Empresa Maranhense de Administração Portuária - EMAP
Porto do Itaqui | São Luís | Maranhão | Brasil
Av. dos Portugueses | s/nº | 65085-370 | Tel.: +55 98 3216-6000
Ouvidoria: (98) 3216-6562 / ouvidoria@emap.ma.gov.br
comunicacao@emap.ma.gov.br | www.emap.ma.gov.br

Informa-se ainda que para o objeto desta contratação o orçamento foi feito com base em composições próprias de referências oficiais e cotações no mercado.

7. PRAZOS DE EXECUÇÃO DO SERVIÇO

O prazo previsto para a execução deste objeto de contrato será de até 10 (dez) meses, contados da data de autorização para o início dos serviços, constante na Ordem de Serviço (O. S.) após assinatura da mesma, emitida pela EMAP. A Ordem de Serviço será emitida em até 30 (trinta) dias corridos após a reunião de *kick off*.

O prazo de vigência do contrato será de 16 (dezesseis) meses a contar da data de Assinatura do Contrato.

8. LOCAL DE EXECUÇÃO DOS SERVIÇOS

Os serviços serão realizados na poligonal do Porto do Itaqui, localizado na Av. dos Portugueses, s/nº, Bairro Itaqui, em São Luís – MA, CEP 65.085-370, quando dos levantamentos de campo e em escritório próprio na sede da Contratada, desde que não haja necessidade de informações a serem adquiridas *in loco*.

Os demais serviços serão realizados em escritório da própria CONTRATADA, devendo a mesma se fazer mobilizada sempre que necessário para o bom acompanhamento do contrato.

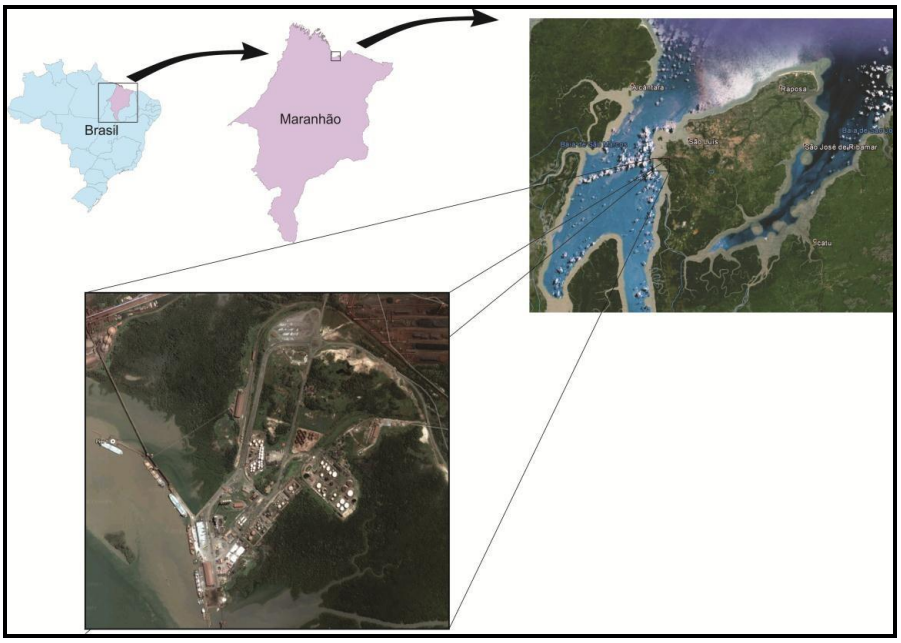

Figura 1 – Localizações em macro e micro escalas do Porto do Itaqui, São Luís – MA

9. CRONOGRAMA DE EXECUÇÃO

O cronograma de atividades para execução dos serviços objeto desta contratação encontra-se na tabela a seguir.

ETAPA	MESES									
	1º MÊS	2º MÊS	3º MÊS	4º MÊS	5º MÊS	6º MÊS	7º MÊS	8º MÊS	9º MÊS	10º MÊS
Sondagem	X	X	X							
Levantamentos "in loco"			X							
Portaria de Acesso Norte, Prédio e Portarias Avançadas - Projeto Conceitual				X						
Portaria de Acesso Norte, Prédio e Portarias Avançadas - Projeto Básico					X	X	X			
Portaria de Acesso Norte, Prédio e Portarias Avançadas - Projeto Executivo								X	X	X
Esgotamento e Infraestrutura Viária - Projeto Conceitual				X						
Esgotamento e Infraestrutura Viária - Projeto Básico					X	X	X			
Esgotamento e Infraestrutura Viária - Projeto Executivo								X	X	X

Tabela 1 – Cronograma de execução

10. SAÚDE, SEGURANÇA, MEIO AMBIENTE E TECNOLOGIA DA INFORMAÇÃO

ORIENTAÇÕES RELATIVAS À SEGURANÇA DO TRABALHO

CONDUÇÃO DE VEÍCULOS AUTOMOTORES

Requisitos Legais e/ou Normativos Internos: Portaria nº 3.214/78/MTE. Procedimentos e Normas internas EMAP/Porto do Itaqui. Código de Trânsito Brasileiro - CTB.

a) Apresentar cópia da Habilitação de todos os condutores de veículo, conforme categoria dos veículos a serem conduzidos.

b) Cumprimento das Regras de Trânsito do Itaqui.

c) Todos os veículos deverão ser identificados com logomarca da empresa nas laterais do

veículo.

d) Os veículos deverão passar por inspeções e manutenções periódicas.

e) Todos os veículos que estiverem transportando carga com excesso lateral e longitudinal deverão ser conduzidos com escolta.

f) Todos os veículos deverão passar por inspeção antes de acessar a área operacional para verificação de regularidade.

g) Elaborar procedimento específico para condução dos veículos e treinar os condutores de veículos no mesmo;

h) Deverá ser elaborado inventário dos veículos, além de plano de manutenção preventiva.

i) Não transportar carga dentro da cabine do veículo.

j) Realizar treinamento interno de direção defensiva EMAP.

EXPOSIÇÃO A PARTES MÓVEIS / ROTATIVAS (BETONEIRAS, SERRAS CIRCULARES, SERRAS ELÉTRICAS, ETC.)

Requisitos Legais e/ou Normativos Internos: Portaria nº 3.214/78/MTE. Procedimentos e Normas internas EMAP/Porto do Itaqui.

a) Utilizar os EPI's específicos para a função e riscos da atividade, atendendo aos requisitos da NR 06;

b) Os exames médicos deverão ser realizados conforme PCMSO da empresa e exposição ocupacional dos empregados.

c) Equipamentos aterrados e com partes móveis protegidas corretamente.

d) Dimensionar medidas de proteção de correias.

e) Realizar bloqueios de fonte de energia conforme NR-12.

f) Manter relação atualizada com nomes de todos os colaboradores que estarão autorizados a realizar a operação dos equipamentos e manter uma cópia do documento na frente de serviço,

g) A tela do cocho da bomba lança, deverá ter sensor que pare o lançamento do concreto quando a tela for suspensa;

h) certificação, treinamento de NR 12 especifico para o operador;

i) Elaborar procedimento específico para operação do equipamentos e treinar os operadores.

TRABALHO PRÓXIMO A VALAS, TALUDES OU PILHAS

Requisitos Legais e/ou Normativos Internos: Portaria nº 3.214/78/MTE. Procedimentos e

Empresa Maranhense de Administração Portuária - EMAP
Porto do Itaqui | São Luís | Maranhão | Brasil
Av. dos Portugueses | s/nº | 65085-370 | Tel.: +55 98 3216-6000
Ouvidoria: (98) 3216-6562 / ouvidoria@emap.ma.gov.br
comunicacao@emap.ma.gov.br | www.emap.ma.gov.br

Normas internas EMAP/Porto do Itaqui.

a) Utilizar os EPI's específicos para a função e riscos da atividade, atendendo aos requisitos da NR 06.

b) Os exames médicos deverão ser realizados conforme PCMSO da empresa e exposição ocupacional dos empregados.

c) Deve ser realizada a avaliação de estabilidade do material antes de realizar atividades próximos a taludes.

d) Adoção de escoramento - Seguir as recomendações da RTP 03/ NR18 - escavações, fundações e desmonte de rochas.

e) Adoção de proteção contra quedas de pessoas / materiais.

f) Deverá ser instalado sistema de guarda-corpo fixo no perímetro das valas ou taludes.

g) Para acesso das valas ou taludes deverá ser utilizada escada de acesso.

h) Elaboração de procedimento específico para atividades nessas circunstâncias e treinamentos dos empregados no mesmo.

ATIVIDADES E OPERAÇÕES PERIGOSAS (PERICULOSIDADE) ENVOLVENDO EXPOSIÇÃO A: LÍQUIDOS OU GASES INFLAMÁVEIS E/OU COMBUSTÍVEL (ÓLEO DÍESEL, GASOLINA, ETC.)

Requisitos Legais e/ou Normativos Internos: Portaria nº 3.214/78/MTE. Procedimentos e Normas internas EMAP/Porto do Itaqui.

a) Utilizar os EPI's específicos para a função e riscos da atividade, atendendo aos requisitos da NR 06;

b) Os exames médicos deverão ser realizados conforme PCMSO da empresa e exposição ocupacional dos empregados.

c) Proibição de uso de dispositivos que emitam chamas em área próxima a manuseio e armazenagem de produtos inflamáveis;

d) Estocagem em locais ventilados, isolados e sinalizados, conforme a NBR 17505-2:2006.

e) Devera existir letreiro com dizeres 'não fume' e 'inflamável' no local de abastecimento / armazenamento e manuseio de produtos inflamáveis.

f) Quando no abastecimento deverá ser executado o aterramento do caminhão e toda a área deverá ser isolada não permitindo o acesso de terceiros.

g) A FISPQ do produto deverá estar no local e os colaboradores devem ter conhecimento dos procedimentos contidos na mesma.

h) Manter relação atualizada de empregados que estão autorizados a realizar atividades

Empresa Maranhense de Administração Portuária - EMAP
Porto do Itaqui | São Luís | Maranhão | Brasil
Av. dos Portugueses | s/nº | 65085-370 | Tel.: +55 98 3216-6000
Ouvidoria: (98) 3216-6562 / ouvidoria@emap.ma.gov.br
comunicacao@emap.ma.gov.br | www.emap.ma.gov.br

com exposição a produtos químicos.

i) A atividade de abastecimento de máquinas, equipamentos e veículos deverá ser procedimentada e os executantes dessa atividade devem ser treinados no respectivo procedimento.

j) *É proibido o uso de GLP para atividades de solda e/ou corte.

* treinamento de nr 20;

RISCO DE ATAQUE DE ANIMAIS E INSETOS

Requisitos Legais e/ou Normativos Internos: Portaria nº 3.214/78/MTE. Procedimentos e Normas internas EMAP/Porto do Itaqui.

a) Utilizar os EPI's específicos para a função e riscos da atividade, atendendo aos requisitos da NR 06.

b) Os exames médicos deverão ser realizados conforme PCMSO da empresa e exposição ocupacional dos empregados.

c) É indispensável que todas as atividades sejam previamente planejadas e executadas conforme os procedimentos de segurança, todas as situações que não forem previstas nos procedimentos de segurança deverão ser tratadas pelo SESMT da empresa em conjunto com a segurança da EMAP.

d) Uso de EPI's adequados (Ex.: Coturnos/perneiras para proteção das pernas, etc.).

e) Uso de repelentes pelos empregados.

f) Todos os empregados deverão estar com suas vacinas em dia.

g) A empresa deverá manter equipamentos e dispositivos de primeiros socorros, além de pessoas treinadas para o caso de emergências durante as atividades.

h) Deverá disponibilizar meios eficientes para comunicação, a fim de atender às exigências do plano de emergência.

i) Os colaboradores deverão ser orientados a não intervirem contra os animais peçonhentos encontrados nos locais das atividades, pois este é um papel do corpo de bombeiros.

j) Deverá ser realizado treinamento sobre animais peçonhentos para todos os colaboradores.

k) Os colaboradores que executarem atividades a céu aberto deverão receber protetor solar.

l) Deverá ser disponibilizados banheiros químicos a serem dispostos a no máximo 150

Empresa Maranhense de Administração Portuária - EMAP
Porto do Itaqui | São Luís | Maranhão | Brasil
Av. dos Portugueses | s/nº | 65085-370 | Tel.: +55 98 3216-6000
Ouvidoria: (98) 3216-6562 / ouvidoria@emap.ma.gov.br
comunicacao@emap.ma.gov.br | www.emap.ma.gov.br

metros de distância das frentes de serviço.

EXPOSIÇÃO A POEIRA, PARTICULADOS, RUÍDO OU UMIDADE

Requisitos Legais e/ou Normativos Internos: Portaria nº 3.214/78/MTE. Procedimentos e Normas internas EMAP/Porto do Itaqui.

a) Utilizar os EPI's específicos para a função e riscos da atividade, atendendo aos requisitos da NR 06.
b) Os exames médicos deverão ser realizados conforme PCMSO da empresa e exposição ocupacional dos empregados.
c) É indispensável que todas as atividades sejam previamente planejadas e executadas conforme os procedimentos de segurança, todas as situações que não forem previstas nos procedimentos de segurança deverão ser tratadas pelo SESMT da empresa em conjunto com a segurança da EMAP.
d) Avaliação ambiental para a função.
e) Implantar Programa de Proteção Respiratória.
f) Em pátios abertos, onde não haja pavimentação, deverá haver umectação das vias de acesso, a fim de eliminar a emissão de particulados.
g) Implantar Programa de Conservação Auditiva.
h) Para realização de atividades com exposição à água, deverá ser considerada a necessidade do uso de roupas especiais, que o proteja os colaboradores contra umidade.

A OBRA E/OU SERVIÇO A SER REALIZADO PELA CONTRATADA, NECESSITARÁ CONSTRUIR INSTALAÇÕES COMPLEMENTARES, COMO: OFICINAS MECÂNICAS, REFEITÓRIOS, SANITÁRIOS, ETC.

Requisitos Legais e/ou Normativos Internos: Portaria nº 3.214/78/MTE. Procedimentos e Normas internas EMAP/Porto do Itaqui.

a) Seguir procedimentos e normas de construção de acordo com número de empregados (NR 18 e 24) e exigências internas da EMAP.
b) O Setor de segurança da EMAP, SESMT Gerenciadora (quando houver) deverá avaliar a planta do canteiro de obras, a fim de se fazer cumprir todos os requisitos exposto nas NR`s.
c) As botas de segurança dos colaboradores deverão possuir palmilha antiperfurante, biqueira em composite ou outro material não condutor de eletricidade e proteção

metatarso.

d) Os canteiros deverão ser devidamente sinalizados de forma a garantir as orientações básicas de segurança quanto ao desenvolvimento normal das atividades, conforme a NR 26.

e) As divisórias de isolamento de canteiros e frentes de serviço deverão ser feitas de material rígido que impeça o acesso de pessoas alheias à atividade. Não é permitido isolamento de canteiros e frentes de serviço com tela cerquite e/ou fita zebrada em áreas acéu aberto.

f) Todos os containeres utilizados para ocupação humana deverão seguir as recomendações contidas na NR18 item 18.4.1.3 e 18.4.1.3.2.

g) Todos os containeres deverão ser aterrados com seus laudos de aterramento.NR 10;

h) Deverá ser disponibilizados banheiros químicos a serem dispostos a no máximo 150 metros de distância das frentes de serviço.

i) As fiações das instalações elétricas provisórias devem possuir altura de no mínimo 5 (cinco) metros a partir do solo, dimensionada de acordo com as necessidades de serviços especiais ou que empreguem máquinas e equipamentos de grandes dimensões. As fiações devem possuir identificação/sinalização visível de altura.

USO DE ENERGIA ELÉTRICA PARA EXECUÇÃO DO OBJETO DO CONTRATO

Requisitos Legais e/ou Normativos Internos: Portaria nº 3.214/78/MTE. Procedimentos e Normas internas EMAP/Porto do Itaqui.

a) Cumprir as exigências da EMAP.

b) Realizar ligação somente com autorização prévia da EMAP.

c) Informar qualquer alteração ao longo do contrato.

d) O gerador deve permanecer aterrado enquanto estiver em uso.

e) Todo quadro elétrico e extensão deverá possui DR.

TEMPO DE EXECUÇÃO DO CONTRATO SERÁ SUPERIOR A 60 DIAS

Requisitos Legais e/ou Normativos Internos: Portaria nº 3.214/78/MTE. Procedimentos e Normas internas EMAP/Porto do Itaqui.

a) Apresentar PGR , PCMAT / PCA / PPR / PCMSO / LAUDO ERGONÔMICO / PAE / de acordo com as características da atividade do contrato, CNAE da empresa e número de empregados.

Empresa Maranhense de Administração Portuária - EMAP
Porto do Itaqui | São Luís | Maranhão | Brasil
Av. dos Portugueses | s/nº | 65085-370 | Tel.: +55 98 3216-6000
Ouvidoria: (98) 3216-6562 / ouvidoria@emap.ma.gov.br
comunicacao@emap.ma.gov.br | www.emap.ma.gov.br

b) Realizar a divulgação dos procedimentos internos EMAP

c) Atender ao disposto na NR 05.

d) Apresentar dados estatísticos até o 2º dia útil de cada mês subseqüente através de seu fiscal de Contrato EMAP.

e) A empresa deverá dimensionar seu SESMT conforme NR 04 da Portaria 3.214 de 08 de junho de 1978 do MTE e registrá-lo na SRTE.

f) A empresa com seus representantes da liderança e SESMT deverão participar dos treinamentos e reuniões de segurança que forem convocados.

SERVIÇOS DE ESCAVAÇÃO, SONDAGENS

Requisitos Legais e/ou Normativos Internos: Portaria nº 3.214/78/MTE. Procedimentos e Normas internas EMAP/Porto do Itaqui.

a) Cumprir os requisitos estabelecidos na Nr-18.6 (Escavações, Fundações e Desmonte de rochas);

b) A área de trabalho deve ser previamente limpa, devendo ser retirados ou escorados solidamente árvores, rochas, equipamentos, materiais e objetos de qualquer natureza, quando houver risco de comprometimento de sua estabilidade durante a execução de serviços;

c) Muros, edificações vizinhas e todas as estruturas que possam ser afetadas pela escavação devem ser escorados;

d) Os serviços de escavação, fundação e desmonte de rochas devem ter responsável técnico legalmente habilitado;

e) Quando existir cabo subterrâneo de energia elétrica nas proximidades das escavações, as mesmas só poderão ser iniciadas quando o cabo estiver desligado;

f) Na impossibilidade de desligar o cabo, devem ser tomadas medidas especiais junto à concessionária;

g) Os taludes instáveis das escavações com profundidade superior a 1,25m (um metro e vinte e cinco centímetros) devem ter sua estabilidade garantida por meio de estruturas dimensionadas para este fim;

h) As escavações com mais de 1,25m (um metro e vinte e cinco centímetros) de profundidade devem dispor de escadas ou rampas, colocadas próximas aos postos de trabalho, a fim de permitir, em caso de emergência, a saída rápida dos trabalhadores;

Empresa Maranhense de Administração Portuária - EMAP
Porto do Itaqui | São Luís | Maranhão | Brasil
Av. dos Portugueses | s/nº | 65085-370 | Tel.: +55 98 3216-6000
Ouvidoria: (98) 3216-6562 / ouvidoria@emap.ma.gov.br
comunicacao@emap.ma.gov.br | www.emap.ma.gov.br

i) Os materiais retirados da escavação devem ser depositados a uma distância superior à metade da profundidade, medida a partir da borda do talude;

j) Os taludes com altura superior a 1,75m (um metro e setenta e cinco centímetros) devem ter estabilidade garantida.

k) certificação, treinamento de NR 12 especifico para o operador em caso de equipamento de sondagem rotativa;

l) Elaborar procedimento específico para operação do equipamentos e treinar os operador em caso de equipamento de sondagem rotativa;

INFORMAÇÃO COMPLEMENTAR

Requisitos Legais e/ou Normativos Internos: Portaria nº 3.214/78/MTE. Procedimentos e Normas internas EMAP/Porto do Itaqui.

a) TODOS os empregados deverão ser treinados no PROAPI (Programa de Ambientação do Porto do Itaqui).

b) As pessoas que forem acessar as instalações da EMAP deverão atender ao descrito na Portaria 130/2014, referente ao uso de calçado nas areas administrativas da EMAP e Portaria 129/2014, referente à utilização de EPI na área operacional.

c) Todo e qualquer fornecedor, cliente ou qualquer que seja a modalidade de pessoas que não façam parte do contrato e tiverem necessidade de adentrar a área operacional, deverão ter autorização do fiscal EMAP e receber informações do setor de segurança da contratada ou da EMAP dos procedimentos internos do Porto do Itaqui.

d) Todas as exigências legais à contratada serão estendidas à subcontratada, caso haja.

<u>ORIENTAÇÕES RELATIVAS AO MEIO AMBIENTE</u>

PARA ATIVIDADES DESENVOLVIDAS DENTRO DAS ÁREAS ADMINISTRADAS PELA EMAP, INCLUINDO CANTEIRO DE OBRAS, OS CONTRATADOS DEVEM OBSERVAR OS SEGUINTES REQUISITOS:

1. GERAIS

a) Conhecer e cumprir a Política do Sistema de Gestão Ambiental da EMAP, disponível na internet no endereço: https://www.portodoitaqui.ma.gov.br/emap/missao-visao-valores;

Empresa Maranhense de Administração Portuária - EMAP
Porto do Itaqui | São Luís | Maranhão | Brasil
Av. dos Portugueses | s/nº | 65085-370 | Tel.: +55 98 3216-6000
Ouvidoria: (98) 3216-6562 / ouvidoria@emap.ma.gov.br
comunicacao@emap.ma.gov.br | www.emap.ma.gov.br

b) A contratada adotará todos os controles e proteção ambiental necessários ao atendimento da legislação ambiental vigente nos níveis federal, estadual e local e dos requisitos ambientais aplicáveis;

c) A contratada será responsável perante os Órgãos do Poder Público e terceiros, por eventuais danos causados ao meio ambiente, resultantes da execução da atividade objeto deste contrato;

d) A contratada atenderá a todos os requisitos aplicáveis à atividade objeto do contrato constantes das normas e padrões do Sistema de Gestão Ambiental (SGA) da EMAP, incluindo procedimentos e registros que podem ser acessados no link: https://www.portodoitaqui.ma.gov.br/emap/gestao/meio-ambiente#saude

e) A contratada deverá prever e garantir a adequação dos recursos necessários ao atendimento dos requisitos ambientais estabelecidos, incluindo treinamentos de empregados para questões ambientais;

f) A contratada deverá informar, imediatamente, à EMAP (Fiscal do Contrato) ocorrências de não atendimento aos requisitos ambientais estabelecidos acima, além de estabelecer a comunicação através do fluxo de comunicação de ocorrência pelos contatos 3231-7444 / 98454-9662;

g) Em caso de acidente com o equipamento que implique na contaminação de solo/água, a contratada deverá remediar o dano causado e informar imediatamente a EMAP, através dos contatos de emergências 3231-7444 / 98454-9662, devendo agir de forma proativa a fim de evitar eventuais contaminações por gotejamento de óleo no solo e no mar através de seus equipamentos ou na operação de abastecimento de equipamentos;

h) A supressão de vegetação deverá ser autorizada pelos órgãos competentes, bem como motosserras devem estar registradas no órgão estadual competente e no IBAMA. Qualquer atividade nesse sentido deve ser previamente alinhada com o setor de Meio Ambiente da EMAP;

i) Em atendimento ao SGA, a EMAP fará inspeções e auditorias ambientais periódicas nas instalações e atividades da contratada para verificar o atendimento aos requisitos estabelecidos. A contratada deverá fornecer informações necessárias ao desenvolvimento destas inspeções e auditorias;

j) A contratada deverá ser responsável pela manutenção das estruturas, de sua propriedade ou disponibilizadas pela EMAP, localizadas dentro das unidades

Empresa Maranhense de Administração Portuária - EMAP
Porto do Itaqui | São Luís | Maranhão | Brasil
Av. dos Portugueses | s/nº | 65085-370 | Tel.: +55 98 3216-6000
Ouvidoria: (98) 3216-6562 / ouvidoria@emap.ma.gov.br
comunicacao@emap.ma.gov.br | www.emap.ma.gov.br

operacionais. Tais atividades deverão ocorrer mediante da validação da COAMB e/ou de outros setores competentes conforme procedimentos internos.

k) Qualquer empresa que atue na área primária deve estar credenciada no Procedimento EMAP PC-57: CREDENCIAMENTO DE EMPRESAS PARA PRESTAÇÃO DE SERVIÇOS NO PORTO DO ITAQUI.

Os principais requisitos aplicáveis ao controle ambiental relativos à Efluentes e Águas, Efluentes Oleosos, Emissões Atmosféricas, Resíduos Sólidos, Produtos Químicos e Transportes são apresentados a seguir.

2. EFLUENTES E ÁGUAS

Essas ações descrevem como deve ser realizado o controle operacional ambiental dos efluentes e águas nas áreas da EMAP.

a) Nenhum tipo de efluente deverá ser direcionado para corpos receptores (lagoa, rio, mar, entre outros) ou para a rede de drenagem pluvial, sem ser previamente consultado do setor de Meio Ambiente da EMAP;
b) Os efluentes sanitários gerados em banheiros químicos devem ser coletados e direcionados para tratamento em sistemas que atinjam os níveis estipulados pela legislação pertinente, sendo local adequado e licenciado, e apresentar certificado de destinação do resíduo.
c) Efluentes provenientes de chuveiros, pias e tanques, também são considerados efluentes sanitários ou eventualmente industriais, e como tal necessitam de tratamento;
d) Instalações que possuam cozinhas e/ou refeitórios devem ter seus efluentes direcionados para a caixa de gordura antes de passarem pelo sistema de tratamento adotado;
e) Quando possível, o consumo de água também deverá ser monitorado e informado mensalmente à EMAP;
f) Deve ser priorizado o reuso de água, quando a atividade permitir, visando reduzir o consumo de água nova;

3. EFLUENTES OLEOSOS

a) Todo efluente oleoso deve ser estocado em local coberto, estanque e com contenção adequada ao volume armazenado para que não ocorram vazamentos no solo, e deve ser direcionado para o tratamento e disposição adequada conforme orientação da EMAP;

b) Efluentes de características diferentes daqueles aqui comentados, devem ter seu tratamento específico, definido em conjunto com a área de Meio Ambiente da EMAP;

c) A empresa responsável pela construção de bacias/caixas de contenção de efluentes oleosos, deverá realizar testes hidráulicos para verificação de estanqueidade e escoamento do efluente.

4. EMISSÕES ATMOSFÉRICAS

a) As emissões atmosféricas de gases ou material particulado de fontes fixas, móveis ou pontuais devem ser evitadas/controladas garantindo conformidade com a legislação ambiental vigente;

b) Os veículos movidos a diesel deverão garantir o cumprimento dos limites de emissão de fumaça preta conforme disposto na Portaria IBAMA nº 85 de 1996, devendo passar por monitoramento para medição de fumaça preta. A COAMB efetua o controle de fumaça preta dos veículos de sua responsabilidade direta e indireta, assim, será solicitado, quando couber, duas vezes ao ano evidencias da execução do controle pela contratada;

c) As atividades que envolvem movimentação de terra, transporte de granéis, manuseio ou estocagem de materiais pulverulentos ou quaisquer outras atividades geradoras de emissão de poeira/particulados deverão ser controladas por meio de enclausuramento, umectação, aspersão de água, uso de aglomerantes ou supressores de poeira, sistema de despoeiramento ou outras formas adequadas de controle de emissões;

5. CONTROLE OPERACIONAL AMBIENTAL DE GESTÃO DE RESÍDUOS SÓLIDOS, LÍQUIDOS INDUSTRIAIS E DOMÉSTICOS

a) Controlar a geração de resíduos (conhecer a quantidade gerada e sua destinação), procedendo sua gestão em conformidade com práticas da Gestão de Resíduos da EMAP estimulando a maximização da reutilização e da reciclagem e a disposição final adequada dos resíduos gerados;

b) Evitar a contaminação do solo, das águas superficiais e das águas subterrâneas, utilizando-se da segregação rigorosa dos resíduos e de procedimentos que proporcionem que o manuseio, o acondicionamento, o armazenamento, o transporte e a disposição final dos resíduos sejam realizados adequadamente.

c) Em caso de vazamento, sempre possuir um kit de emergência ambiental e realizar o fluxo de emergência 3231-7444 / 98454-9662;

Empresa Maranhense de Administração Portuária - EMAP
Porto do Itaqui | São Luís | Maranhão | Brasil
Av. dos Portugueses | s/nº | 65085-370 | Tel.: +55 98 3216-6000
Ouvidoria: (98) 3216-6562 / ouvidoria@emap.ma.gov.br
comunicacao@emap.ma.gov.br | www.emap.ma.gov.br

I. Praticar a coleta seletiva e evitar a disposição de resíduos de qualquer natureza no solo;

II. Os coletores de resíduos de responsabilidade da EMAP são para uso dos usuários do Porto do Itaqui, não sendo permitido o uso de empresas. Cada contratada deve dispor de coletores em tamanho e quantidade suficientes para a execução do objeto contratado.

III. Utilizar para o acondicionamento de óleo ou graxa ou outro resíduo contaminado com óleo, coletores identificados com tampa em bom estado de conservação, sem ferrugem ou amassados e com a identificação adequada, como por exemplo: tambores, containers, tanques, entre outros;

IV. Utilizar veículo apropriado para cada tipo/categoria de resíduos e em boas condições de operação;

V. Caso seja de responsabilidade da contratada dar disposição final aos resíduos gerados nos serviços, apresentar ao fiscal do contrato alternativas escolhidas, antes do início dos serviços, para que mesmas sejam incluídas no processo de homologação das empresas destinatárias de resíduos da EMAP;

VI. Caso seja de responsabilidade da contratada das disposição final dos resíduos gerados nos serviços, este deverá manter registros e documentações referentes a esta disposição, e disponibiliza-las à EMAP, quando solicitado;

VII. Para o gerenciamento dos resíduos – etapas de transporte e destinação de resíduos – a empresa deverá ser devidamente habilitada e para execução de atividades na área primária do Porto do Itaqui deve ser, também, credenciada no Procedimento EMAP PC-57: CREDENCIAMENTO DE EMPRESAS PARA PRESTAÇÃO DE SERVIÇOS NO PORTO DO ITAQUI.

6. PRODUTOS QUÍMICOS

As orientações a seguir descrevem diretrizes e critérios para eliminar, controlar e/ou minimizar os riscos de acidentes às pessoas, ao meio ambiente e ao patrimônio decorrentes do acondicionamento, transporte, armazenamento, manuseio, uso e pós-uso de produtos químicos. A EMAP também define os produtos químicos proibidos para aquisição no âmbito de suas unidades operacionais, das empresas controladas e coligadas, conforme Procedimento EMAP-PC 110 MOVIMENTAÇÃO E ARMAZENAMENTO DE CARGAS PERIGOSAS E PRODUTOS QUÍMICOS.

a) Deve ser informado ao representante da EMAP os produtos químicos utilizados no

trabalho, de maneira que possam pôr em prática programas eficazes de proteção dos trabalhadores contra o perigos provocados pelos produtos químicos.

b) O fornecedor deve prover a Ficha de Informação de Segurança de Produtos Químicos – FISPQ, seguindo requisitos estabelecidos em normas.

c) Os produtos químicos devem ser acondicionados e transportados considerando os requisitos definidos na FISPQ;

d) O transporte de produtos químicos perigosos deve ser acompanhado da respectiva Ficha de Emergência;

e) A prática de rotulagem deverá ser adotada em todas embalagens, contêineres e tanques de armazenagens, conforme considerado apropriado por padrões nacionais ou internacionais. Esta rotulagem deverá identificar claramente o produto transportado;

f) As embalagens utilizadas no transporte terrestre de produtos perigosos deverão ser certificadas por Organismos de Certificação de Produtos (OCP), acreditados pelo INMETRO ou outras organizações acreditadoras;

g) O transporte terrestre de produtos perigosos deve atender aos requisitos especificados em legislação;

h) Os veículos ou equipamentos a serem utilizados, devem estar devidamente identificados quanto aos produtos transportados.

i) Os produtos químicos perigosos devem ser armazenados conforme requisitos estabelecidos em legislação, definidos pelo fornecedor e por procedimentos internos da EMAP;

j) Todo o pessoal envolvido no manuseio de produtos químicos deve receber capacitação específica, considerando os requisitos especificados na FISPQ. Evidencias de treinamentos serão solicitadas anualmente conforme procedimento interno;

k) A área de manuseio de produtos químicos deve estar protegida e devidamente sinalizada para evitar acidentes;

l) Para tratamento e disposição de produtos, restos dos produtos e embalagem usadas considerar os requisitos especificados na FISPQ.

m) Abastecimento de combustível de veículos, máquinas e equipamentos deverá ocorrer com caminhão comboio devidamente sinalizado, equipado com itens e dispositivos de segurança e de controle ambiental para execução da atividade. O caminhão deverá estar habilitado, assim como os envolvidos no abastecimento. Para abastecimento de pequeno volume (até 50 litros) devem ser utilizados dispositivos adequados que visem a segurança

Empresa Maranhense de Administração Portuária - EMAP
Porto do Itaqui | São Luís | Maranhão | Brasil
Av. dos Portugueses | s/nº | 65085-370 | Tel.: +55 98 3216-6000
Ouvidoria: (98) 3216-6562 / ouvidoria@emap.ma.gov.br
comunicacao@emap.ma.gov.br | www.emap.ma.gov.br

da atividade.

7. TRANSPORTE DE CARGA GERAL

As ações a seguir descrevem como deve ser realizado o controle operacional ambiental do transporte de carga geral nas áreas da EMAP

a) Para veículos movidos a óleo Diesel: deve ser comprovada a criação e implementação (treinamentos) do Programa Interno de Autofiscalização da Correta Manutenção da Frota quanto a Emissão de Fumaça Preta (Ver item 4.b);
b) Apresentação de cópias das licenças e/ou certificados necessários de acordo com o Órgão Ambiental local para o transporte do carga perigosa;

A OBRA OU SERVIÇO QUE UTILIZAR INSUMOS COMO PEDRA, AREIA, BRITA, MADEIRA, ÁGUA BRUTA E ÁGUA POTÁVEL DEVE APRESENTAR UM DOCUMENTO INFORMANDO A ORIGEM DO INSUMO.

ORIENTAÇÕES RELATIVAS À SAÚDE

As documentações de saúde são o Programa de Controle Médico de Saúde Ocupacional - PCMSO da empresa e os Atestados de Saúde Ocupacional - ASOs dos funcionários.

ORIENTAÇÕES RELATIVAS À TRATAMENTO DE DADOS

OBRIGAÇÕES DO(A) CONTRATADO (A):

a) Cumprir a legislação aplicável à proteção de dados pessoais, em especial a Lei Geral de Proteção de Dados (Lei nº 1309/2018), realizando, em conformidade com orientações da EMAP, o tratamento de dados pessoais para propósitos legítimos, específicos, explícitos e devidamente informados ao titular;
    I. Para tanto, deverá observar a Política de Privacidade de Dados da EMAP;
    II. Ademais, dará conhecimento formal aos seus empregados acerca das obrigações e das condições acordadas nesta contratação, em especial no tocante à Política de Privacidade da EMAP, cujos princípios deverão ser aplicados à coleta e ao tratamento dos dados pessoais de que trata a presente cláusula;
b) Realizar eventual tratamento de dados pessoais exclusivamente em conformidade com instruções documentadas da EMAP e de acordo com bases legais previstas nos arts. 7º e 11 da Lei nº 13.709/2018, limitado o tratamento às atividades estritamente necessárias

ao atingimento das finalidades de execução do contrato;

I. Em caso de necessidade de coleta de dados pessoais indispensáveis à própria execução contratual, esta deverá ser realizada mediante prévia aprovação da EMAP, responsabilizando-se a CONTRATADA por obter o consentimento dos titulares (salvo nos casos em que opere outra hipótese legal de tratamento);

II. Os dados assim coletados somente poderão ser utilizados na execução dos serviços especificados neste contrato e, em hipótese alguma (especialmente se envolverem proveito econômico para terceiros), poderão ser compartilhados ou utilizados para outros fins;

III. A contratada apresentará à FISCALIZAÇÃO da EMAP, em até 10 (dez) dias úteis após a data de assinatura do contrato, os procedimentos internos referentes a entrada, o tratamento e a saída dos dados pessoais a que tiver acesso em razão desta contratação, obrigando-se a apresentar atualização à EMAP sempre que promover modificações em tais medidas;

IV. Mediante avaliação da fiscalização de contrato, e a critério da EMAP, o prazo poderá ser prorrogado, a fim de possibilitar que a Contratada apresente o referido documento.

c) Implementar todas medidas de segurança da informação necessárias para assegurar a proteção de dados pessoais a que tenha acesso por força desta contratação e manter registro das atividades de tratamento de dados pessoais realizadas, como forma de garantir a rastreabilidade das transações e a apuração, a qualquer momento de desvios e falhas, vedado o compartilhamento desses dados com terceiros;

d) Comunicar, de maneira imediata, ou, no máximo, em até 24 (vinte e quatro) horas, contadas do momento em que tomar conhecimento, sobre qualquer tratamento não autorizado ou ilícito de dados pessoais (acesso não autorizado, vazamento ou outro);

e) Permitir e cooperar com investigações de incidentes no tratamento de dados pessoais, realizados pela EMAP ou por terceiros por ela contratados e requisições de titulares de dados;

I. A CONTRATADA deverá colaborar com a EMAP no cumprimento das obrigações referentes ao exercício dos direitos dos titulares previstos na LGPD e nas Leis e Regulamentos de Proteção de Dados em vigor e também no atendimento de requisições e determinações do Poder Judiciário, Ministério Público e demais órgãos de controle administrativo;

Empresa Maranhense de Administração Portuária - EMAP
Porto do Itaqui | São Luís | Maranhão | Brasil
Av. dos Portugueses | s/nº | 65085-370 | Tel.: +55 98 3216-6000
Ouvidoria: (98) 3216-6562 / ouvidoria@emap.ma.gov.br
comunicacao@emap.ma.gov.br | www.emap.ma.gov.br

II. A critério do Encarregado de Dados da EMAP, a CONTRATADA poderá se compromete, sempre que necessário e quando provocada, a colaborar na elaboração do relatório de impacto (DPIA), conforme a sensibilidade e o risco inerente dos serviços objeto deste contrato, no tocante a dados pessoais;

f) Indicar, por escrito, à FISCALIZAÇÃO da EMAP, em até 5 (cinco) dias úteis após a assinatura do contrato, o "Encarregado" e os meios de contatos deste (e-mail, telefones fixo e celular, fax, entre outros), cumprindo-lhe atualizar a EMAP sempre que modificado o representante ou eventual meio de contato;

I. O prazo para comunicação à FISCALIZAÇÃO da EMAP sobre a alteração do Encarregado ou dos meios de contatos deste é de 5 (cinco) dias úteis, contados da data da modificação;

g) Encerrada a vigência do contrato ou não havendo mais necessidade de utilização dos dados pessoais, sejam eles sensíveis ou não, a CONTRATADA interromperá o tratamento dos Dados Pessoais disponibilizados pela EMAP e, em no máximo dez (10) dias úteis, a contar da data de encerramento do prazo de execução contratual, sob instruções e na medida do determinado pela EMAP, eliminará completamente os Dados Pessoais e todas cópias porventura existentes (seja em formato digital ou físico), salvo quando a CONTRATADA tenha que manter os dados para cumprimento de obrigação legal ou outra hipótese da LGPD;

I. A CONTRATADA deverá comprovar à FISCALIZAÇÃO da EMAP, sob pena de aplicação das sanções previstas contratualmente, a eliminação dos dados pessoais prevista nesta cláusula;

h) O eventual acesso, pela CONTRATADA, às bases de dados que contenham ou possam conter dados pessoais ou segredos de negócio implicará para a CONTRATADA e para seus prepostos – devida e formalmente instruídos nesse sentido – o mais absoluto dever de sigilo, no curso do presente contrato e pelo prazo de até 10 anos contados de seu termo final;

i) Garantir que o "Encarregado" da CONTRATADA manterá contato formal com o Encarregado da EMAP, no prazo máximo de 24 (vinte e quatro) horas da ocorrência de qualquer incidente que implique violação ou risco de violação de dados pessoais, para que este possa adotar providências devidas, na hipótese de questionamento das autoridades competentes;

j) Eventuais responsabilidades das partes, serão apuradas conforme estabelecido neste contrato e também de acordo com o que dispõe a Seção III, Capítulo VI da LGPD.

ORIENTAÇÕES RELATIVAS À TECNOLOGIA DE INFORMAÇÃO

Não há recomendações por parte da Gerência de Tecnologia da Informação - GETIN para essa contratação.

Empresa Maranhense de Administração Portuária - EMAP
Porto do Itaqui | São Luís | Maranhão | Brasil
Av. dos Portugueses | s/nº | 65085-370 | Tel.: +55 98 3216-6000
Ouvidoria: (98) 3216-6562 / ouvidoria@emap.ma.gov.br
comunicacao@emap.ma.gov.br | www.emap.ma.gov.br

11. VALOR ESTIMADO E DISPONIBILIDADE FINANCEIRA

Conforme a lei 13.303/2016, art. 34, o valor estimado do contrato celebrado por empresa pública será de caráter sigiloso.

Dessa forma, disponibilizam-se os modelos da Planilha Orçamentária, Composições de Preço Unitário, BDI, Encargos Sociais em anexo a este Termo de Referência.

Na proposta de preço da Licitante deverá constar todas as despesas com mobilizações, mão de obra, materiais, equipamentos, EPI´s, EPC's alimentação, transporte, tributos e taxas, assim como quaisquer outros custos que incidirem de forma direta ou indiretamente à necessária e perfeita execução dos serviços objeto do presente Termo de Referência;

O preço proposto para execução do contrato, objeto desta licitação será fixo, expresso em reais (R$) e se referirão à data base de elaboração do orçamento de referência, válidos por 1 (um) ano.

No BDI, na Composição dos Preços Unitários e na Proposta de Preço, a licitante deverá utilizar 02 (duas) casas decimais "truncadas" (padrão TCU) para evitar correções futuras.

Há Disponibilidade Financeira e Orçamentária no orçamento da EMAP para Contratação do objeto deste Termo de Referência: CAPEX 2024.

12. GESTÃO DA FISCALIZAÇÃO

O Contrato será acompanhado por um gestor de contrato, representante da EMAP, sendo previamente designado e qualificado pela autoridade signatária do contrato, por parte da Administração.

Os serviços serão fiscalizados por representante da Gerência de Projetos que ficará responsável pela comprovação da execução dos serviços exigidos neste Termo de Referência e em atestar a Nota fiscal, devendo este ser substituído, no caso de seu impedimento, por outro funcionário indicado pela mesma fonte, a seu exclusivo juízo.

As decisões e providências que ultrapassarem a competência da fiscalização devem ser solicitadas a seus superiores em tempo hábil para a adoção das medidas convenientes.

O fiscal do contrato terá poderes para:

- Transmitir à CONTRATADA as determinações que julgar necessárias;
- Recusar os serviços que não tenham sido realizados de acordo com as condições ajustadas;

Empresa Maranhense de Administração Portuária - EMAP
Porto do Itaqui | São Luís | Maranhão | Brasil
Av. dos Portugueses | s/nº | 65085-370 | Tel.: +55 98 3216-6000
Ouvidoria: (98) 3216-6562 / ouvidoria@emap.ma.gov.br
comunicacao@emap.ma.gov.br | www.emap.ma.gov.br

- Ordenar a imediata retirada de suas dependências, de empregados da CONTRATADA, cuja permanência seja inconveniente, ou que venha embaraçar ou dificultar a ação fiscalizadora, correndo por exclusiva conta da CONTRATADA quaisquer ônus decorrentes das leis trabalhistas e previdenciárias, bem como qualquer outra que tal fato imponha;
- Acusar a falta de atendimento às solicitações por parte da CONTRATADA, bem como o atendimento inadequado, incompleto e/ou retardatário, notificando-a para que proceda à imediata regularização, sob pena de serem aplicadas as sanções e penalidades previstas neste instrumento e na lei.

A ação ou omissão total ou parcial da Fiscalização da EMAP não eximirá à CONTRATADA da responsabilidade por eventuais vícios da execução dos serviços, objeto da contratação.

A Fiscalização não aceitará a alegação de atraso dos serviços devido ao não fornecimento tempestivo dos materiais pelos fornecedores, nem tão pouco a transferência de qualquer responsabilidade da Contratada para outras entidades, sejam fabricantes, técnicos, subempreiteiros, entre outros.

A partir do quinto dia de atraso na execução do cronograma físico-financeiro ou o descumprimento de quaisquer obrigações previstas no edital e no contrato, a FISCALIZAÇÃO poderá aplicar advertência, desde que não configure hipótese de aplicação de sansão mais grave, sem prejuízo das multas eventualmente cabíveis.

A Fiscalização deverá registrar avaliação da Contratada nos quesitos atendimento, qualidade, segurança e meio ambiente, sempre ao fechamento de cada Medição. Podendo a qualquer momento reavaliar a comprovação de capacidade técnica declarada e a quaisquer quantidades, rever ou suspender a Contratada, caso não atenda ao potencial exigido para este objeto.

A qualquer tempo a Fiscalização poderá solicitar a substituição de qualquer membro da equipe técnica da Contratada, desde que entenda que seja benéfico ao desenvolvimento dos trabalhos. Desta decisão cabe recurso à Contratada em até 03 (três) dias úteis após a comunicação da Fiscalização.

A Fiscalização conduzirá as reuniões periódicas, as quais serão documentadas por Atas de Reunião e que conterão, no mínimo, os seguintes elementos: data, nome e assinatura dos participantes, assuntos tratados, decisões, datas das ações e responsáveis pelas providências a serem tomadas.

Empresa Maranhense de Administração Portuária - EMAP
Porto do Itaqui | São Luís | Maranhão | Brasil
Av. dos Portugueses | s/nº | 65085-370 | Tel.: +55 98 3216-6000
Ouvidoria: (98) 3216-6562 / ouvidoria@emap.ma.gov.br
comunicacao@emap.ma.gov.br | www.emap.ma.gov.br

13. SANÇÕES ADMINISTRATIVAS

Conforme Art. 83 da lei 13.303/2016, a inexecução total ou parcial do Contrato, ou o descumprimento de qualquer dos deveres elencados no Edital e no Contrato, sujeitará a Contratada, garantida a prévia defesa, e sem prejuízo da responsabilidade civil e criminal, às penalidades de:

a) Advertências;

b) Multas;

c) Suspensão temporária de participação em licitação e impedimento de contratar com a EMAP.

Quanto a alínea "**a) Advertência**" poderá ser aplicada por meio de "Termo de Notificação", quando da ocorrência de faltas leves, assim entendidas como aquelas que não acarretarem prejuízos significativos ao objeto da contratação. No caso de três advertências pelo mesmo motivo, está se converterá em multa conforme o grau da ocorrência. A Contratada será advertida por meio de Termo de Notificação emitido pela Fiscalização da EMAP.

A partir do quinto dia de atraso na execução do cronograma físico-financeiro, a Fiscalização poderá advertir a Contratada, desde que não configure hipótese de aplicação de sansão mais grave, sem prejuízo das multas eventualmente cabíveis.

Após a aplicação da advertência, a Contratada se obriga a respondê-la no prazo informado com as ações para a correção dos problemas apontados pela Fiscalização.

Quanto a alínea "**b) Multa compensatória incidente por dia ou por ocorrência"**, até o limite de 10% (dez por cento) do valor total do Contrato, recolhida no prazo máximo de 30 (trinta) dias corridos.

A tabela a seguir mostra a relação entre as obrigações da Contratada e a graduação da multa em caso de descumprimento da respectiva obrigação.

Pontos de responsabilidade da Contratada	**Grau**	**Multa**	**Prazos**
Manter, durante a vigência do Contrato as mesmas condições que propiciaram a sua habilitação e classificação no processo licitatório, em especial a equipe técnica, indicada para fins de capacitação técnico-profissional, admitindo-se a substituição por profissionais de experiência equivalente	01	0,01%	Por dia de atraso, a contar da comunicação oficial.

Empresa Maranhense de Administração Portuária - EMAP
Porto do Itaqui | São Luís | Maranhão | Brasil
Av. dos Portugueses | s/nº | 65085-370 | Tel.: +55 98 3216-6000
Ouvidoria: (98) 3216-6562 / ouvidoria@emap.ma.gov.br
comunicacao@emap.ma.gov.br | www.emap.ma.gov.br

ou superior, desde que aprovada pela Fiscalização da EMAP.			
Elaborar e apresentar, conforme constante no Cronograma, o PROJETO CONCEITUAL E RELATÓRIOS DE SONDAGENS, COM DOCUMENTAÇÃO TÉCNICA para avaliação da FISCALIZAÇÃO da EMAP, o qual deverá abordar, de forma clara, completa e integral as especificações descritas neste Termo e/ou nas Reuniões de Entendimento de Escopo.	02	0,03%	Por dia de atraso, a contar da comunicação oficial (Notificação).
Elaborar e apresentar, conforme constante no Cronograma, o PROJETO BÁSICO, COM DOCUMENTAÇÃO TÉCNICA para avaliação da FISCALIZAÇÃO da EMAP, o qual deverá abordar, de forma clara, completa e integral as especificações descritas neste Termo e/ou nas Reuniões de Entendimento de Escopo.	03	0,05%	Por dia de atraso, a contar da comunicação oficial (Notificação).
Elaborar e apresentar, conforme constante no Cronograma, o PROJETO EXECUTIVO, COM DOCUMENTAÇÃO TÉCNICA para avaliação da FISCALIZAÇÃO da EMAP, o qual deverá abordar, de forma clara, completa e integral as especificações descritas neste Termo e/ou nas Reuniões de Entendimento de Escopo.	03	0,05%	Por dia de atraso, a contar da comunicação oficial (Notificação).
Substituir, quando rejeitados, os equipamentos, os materiais e os serviços, dentro do prazo estabelecido pela Fiscalização.	01	0,01%	Por dia de atraso, a contar da comunicação oficial (Notificação/RAP).

Empresa Maranhense de Administração Portuária - EMAP
Porto do Itaqui | São Luís | Maranhão | Brasil
Av. dos Portugueses | s/nº | 65085-370 | Tel.: +55 98 3216-6000
Ouvidoria: (98) 3216-6562 / ouvidoria@emap.ma.gov.br
comunicacao@emap.ma.gov.br | www.emap.ma.gov.br

Facilitar o pleno exercício das funções da Fiscalização. O não atendimento das solicitações feitas pela Fiscalização será considerado motivo para aplicação das sanções contratuais.	02	0,03%	Por ocorrência.
Após a emissão da Ordem de Serviço, no prazo máximo de 07 (sete) dias úteis, providenciar a ART ou RRT, no CREA ou no CAU, respectivamente, dos profissionais responsáveis pelos serviços que serão executados, entregando uma via de cada anotação à Fiscalização e outra aos profissionais mobilizados. Estes comprovantes são indispensáveis para o início dos serviços por parte dos profissionais mobilizados.	01	0,01%	Por dia de atraso, a contar da comunicação oficial (Notificação).
Entregar os documentos de Saúde e Segurança, Meio Ambiente e do planejamento dos serviços até a data limite informada pela Fiscalização.	02	0,03%	Por dia de atraso, a contar da comunicação oficial (Notificação).
Impedir ou prejudicar as operações do Porto do Itaqui.	03	0,05%	Por dia de atraso, a contar da comunicação oficial (Notificação).
Cumprir o cronograma de execução dos serviços.	03	0,05%	Por dia de atraso, a contar da comunicação oficial (Notificação).
Cumprir as normas de Saúde, Segurança do Trabalho e Meio Ambiente, Compliance e Tecnologia da Informação.	03	0,05%	Por dia de atraso, a contar da comunicação oficial (Notificação).

Tabela 6 – Pontos de Responsabilidade da Contratada

Empresa Maranhense de Administração Portuária - EMAP
Porto do Itaqui | São Luís | Maranhão | Brasil
Av. dos Portugueses | s/nº | 65085-370 | Tel.: +55 98 3216-6000
Ouvidoria: (98) 3216-6562 / ouvidoria@emap.ma.gov.br
comunicacao@emap.ma.gov.br | www.emap.ma.gov.br

Para os casos em que as infrações precedem a emissão da Ordem de Serviço, a multa será calculada sobre o valor da primeira etapa da Planilha de Serviços, ou seja, sobre o grupo de Serviços Iniciais, conforme os percentuais atribuídos a cada grau de infração descritos na tabela anterior.

A aplicação da multa moratória, após regular processo administrativo, não impede que a EMAP rescinda o Contrato e aplique as outras sanções cabíveis, descritas nas alíneas "a" e "c".

Após a aplicação de 03 (três) advertências com a mesma motivação, a Fiscalização deverá abrir processo para a aplicação de Multa.

Quanto a alínea "**c) Suspensão temporária de participação em licitação e impedimento de contratar com a EMAP**" pelo prazo de até 02 (dois) anos. Serão motivos suficientes para emissão de penalidade disposta na alínea "c":

- Abandono do Contrato por um período superior a 30 dias;
- Falsificação de qualquer documentação de comprovação de condições de habilitação identificada em qualquer fase do Contrato.

A Contratada que for sancionada conforme alínea "c" será declarada como inidônea para licitar e contratar com a EMAP e permanecerá nesta condição enquanto perdurarem os motivos determinantes da punição ou até que seja promovida a reabilitação perante a EMAP, que será concedida sempre que a Contratada ressarcir a Administração pelos prejuízos resultantes e/ou depois de decorrido o prazo da sanção aplicada.

As multas poderão ser aplicadas cumulativamente, caso um mesmo evento se enquadre em mais de uma das hipóteses citadas nos subitens acima listados.

A aplicação de qualquer uma das penalidades previstas realizar-se-á por meio de processo administrativo em que se assegurará o contraditório e a ampla defesa, por parte da Contratada.

A EMAP, na aplicação das sanções, levará em consideração a gravidade da conduta da Contratada, o caráter educativo da pena, bem como o dano causado à EMAP, observando o princípio da proporcionalidade.

As multas devidas e/ou os prejuízos causados à EMAP serão descontadas da Garantia de Execução do Contrato e em caso de valor superior ao valor da garantia prestada, além da perda desta, responderá a Contratada pela sua diferença, a qual será descontada dos pagamentos eventualmente devidos ou, ainda, quando for o caso, cobrada judicialmente.

Após aplicação da penalidade, a Contratada terá o prazo máximo de até 10 dias corridos para apresentação do recurso administrativo protocolado junto a EMAP.

Empresa Maranhense de Administração Portuária - EMAP
Porto do Itaqui | São Luís | Maranhão | Brasil
Av. dos Portugueses | s/nº | 65085-370 | Tel.: +55 98 3216-6000
Ouvidoria: (98) 3216-6562 / ouvidoria@emap.ma.gov.br
comunicacao@emap.ma.gov.br | www.emap.ma.gov.br

Em caso de acolhimento das justificativas apresentadas pela Contratada, o valor retido correspondente à multa calculada, será devolvido à Contratada, não se aplicando atualização financeira de qualquer natureza.

14. ANÁLISE DE RISCO PARA GARANTIA DE EXECUÇÃO DO CONTRATO

Os riscos inerentes ao processo, nas fases de contratação do referido Termo de Referência e ao posterior desenvolvimento das atividades contratadas, são:

a) Prejuízos financeiros a EMAP relativos à mão-de-obra empregada para elaboração de todo o processo licitatório;

b) Aumento de filas (pedestres e veículos para acesso ao porto);

c) Redução do atendimento aos clientes atuais e futuros;

d) Impacto negativo para imagem da EMAP e do Porto do Itaqui;

e) Risco a segurança e ao meio ambiente.

Desta forma, deverá ser exigida da Contratada a apresentação à EMAP, no prazo máximo de 10 (dez) dias corridos, contado da data da assinatura do Contrato, comprovante de prestação de garantia correspondente a 5% (cinco por cento) do valor global contratado, com validade para todo o período contratual, conforme parágrafo 2º do artigo 70º da lei 13.303/2016.

A garantia citada deverá ser prestada em uma das seguintes modalidades:

a) Caução em dinheiro: Se a opção de garantia for a caução em dinheiro, a CONTRATADA deverá solicitar informações à EMAP referentes ao nome da instituição financeira, aos números da conta corrente e da agência bancária, e ao código identificador, para efeito de depósito do crédito.

b) Fiança bancária.

Se a opção de garantia for fiança bancária, a EMAP aceitará cartas de fiança bancária emitidas em favor da Contratada, desde que:

I. Emitidas por bancos comerciais, de investimento e/ou múltiplos, autorizados a funcionar no Brasil, segundo a legislação brasileira e o regulamento próprio do setor financeiro;

II. Os bancos observem as vedações do Conselho Monetário Nacional quanto aos limites de endividamento e diversificação do risco;

III. Não sejam acrescentadas cláusulas que eximam a CONTRATADA de suas responsabilidades;

IV. Contendo firmas dos representantes legais do fiador reconhecidas;

V. Contendo assinaturas de duas testemunhas;

VI. Contendo rubrica no anverso e nas demais páginas que não contenham assinaturas;

VII. Seja entregue em sua forma original, não sendo aceitas cópias de qualquer natureza;

VIII. O banco possua sistema para verificação de autenticidade.

c) Seguro-garantia: se a opção de garantia for fiança bancária, a EMAP aceitará cartas de fiança bancária emitidas em favor da Contratada, desde que:

I. Via original da apólice completa, ou seja, com as Especificações Técnicas do Seguro, Condições Gerais e as Condições Especiais da Garantia, impressas em seu verso ou anexas. Alternativamente, poderá ser emitida apólice com certificação digital.

II. O seguro-garantia e suas condições gerais deverão atender aos anexos I e II da Circular SUSEP nº 232, de 03 de junho de 2003.

III. O seguro-garantia deverá ser livre de franquia.

IV. Na apólice mencionada deverão constar, no mínimo, as seguintes informações:

a. Número completo da licitação ou, quando se tratar de aditamento, o número do Contrato

b. Objeto a ser contratado, especificado no Edital

c. Nome e número do CNPJ do Segurado

d. Nome e número do CNPJ do emitente (Seguradora)

e. Nome e número do CNPJ da Contratada (Tomadora da apólice).

O valor da garantia será restituído considerando-se os critérios vigentes de remuneração da poupança aplicados à época da devolução, desde que a contratada tenha cumprido todas as obrigações contratuais.

As apólices de seguro, em todas as suas modalidades, e/ou cartas de fiança, e seus endossos e aditamentos, devem expressar a EMAP como “Segurada” e especificar claramente o objeto do seguro de acordo com este Termo de Referência.

A garantia prestada na forma escolhida pelo licitante deverá ser entregue à EMAP, localizada na Avenida dos Portugueses, s/nº, Porto do Itaqui, CEP:65085-370, São Luís – MA, que emitirá o respectivo recibo de recebimento. Cópia desse recibo deverá ser entregue pela CONTRATADA.

A garantia prestada deverá formalmente cobrir pagamentos não efetuados pela CONTRATADA referente à:

a) Prejuízos ou danos causados à EMAP;

b) Prejuízos ou danos causados a terceiros pela Contratada;

Empresa Maranhense de Administração Portuária - EMAP
Porto do Itaqui | São Luís | Maranhão | Brasil
Av. dos Portugueses | s/nº | 65085-370 | Tel.: +55 98 3216-6000
Ouvidoria: (98) 3216-6562 / ouvidoria@emap.ma.gov.br
comunicacao@emap.ma.gov.br | www.emap.ma.gov.br

c) Toda e qualquer multa contratual;

d) Débitos da empresa para com os encargos fiscais, previdenciários e trabalhistas relacionados com o Contrato, tais como: INSS, FGTS, impostos, salários, vale-transporte, vale-refeição, verbas rescisórias etc.;

e) Quaisquer obrigações não cumpridas pela CONTRATADA em relação ao Contrato, previstas no ordenamento jurídico do país;

f) Multas aplicadas por órgãos oficiais.

No caso de rescisão do Contrato por culpa da Contratada, não será devolvida a garantia, responsabilizando-se a Contratada por perdas e danos causados à EMAP, além de sujeitar-se a outras penalidades previstas na lei.

A garantia será liberada após a integral execução do Contrato, desde que o licitante contratado tenha cumprido todas as obrigações contratuais.

15. REQUISITOS TÉCNICOS

CAPACIDADE TÉCNICO-OPERACIONAL

a) Prova de inscrição ou registro do licitante, junto ao Conselho Regional de Engenharia e Agronomia – CREA ou no Conselho de Arquitetura e Urbanismo - CAU, que comprove atividade relacionada com o objeto;

b) Apresentação de atestado(s), fornecidos por pessoa jurídica de direito público ou privado, comprovando que a licitante executou satisfatoriamente, serviço/obra compatível com o objeto desta licitação, observada a parcela de maior relevância e valor significativo delimitada a seguir:

I. Elaboração de projeto Básico e Executivo de cobertura em estrutura metálica com área mínima de 1.250,00 m²;

II. Elaboração de projeto Básico e Executivo de Infraestrutura viária ou Infraestrutura em Esgotamento Urbano;

III. Elaboração de projeto Básico e Executivo de Pavimentação Rígida com área mínima de 1.000,00 m²;

IV. Elaboração de Projeto Básico e Executivo de Estação de Tratamento de Esgoto com vazão mínima de entrada de 7,00 m³/h.

QUALIFICAÇÃO TÉCNICA - PROFISSIONAL

Para atendimento à qualificação técnico-profissional, comprovação do licitante de possuir em seu corpo técnico, na data de apresentação das propostas, profissional(is), reconhecido(s) pelo CREA ou pelo CAU, detentor(es) de atestado(s) de responsabilidade técnica, devidamente registrado(s) no Conselho de Classe da região onde os serviços foram executados, acompanhados(s) da(s) respectiva(s) Certidão(ões) de Acervo Técnico – CAT, expedidas por este(s) Conselho(s), que comprove(m) ter o(s) profissional(is), executado para órgão ou entidade da administração pública direta ou indireta, federal estadual, municipal ou do Distrito Federal, ou ainda, para empresa privada, que não o próprio licitante (CNPJ diferente).

I. Elaboração de projeto Básico e Executivo de cobertura em estrutura metálica;
II. Elaboração de projeto Básico e Executivo de Infraestrutura viária ou Infraestrutura em esgotamento urbano;
III. Elaboração de projeto Básico e Executivo de Pavimentação Rígida;
IV. Elaboração de Projeto Básico e Executivo de Estação de Tratamento de Esgoto (exceto ETE compacta).

Obs.1: Não será aceito atestado de serviço engenharia inacabados, executados parcialmente ou em andamento, exceto se fundamentado na Resolução 1.025 de 30/10/2009 do CONFEA.
Obs.2: Não será aceito atestado de capacitação técnica Parcial, exceto se fundamentado na Resolução 1.025 de 30/10/2009 do CONFEA.
Obs.3: O atestado que referenciar serviços subcontratados ou subempreitados deve estar acompanhado de documentos hábeis que comprovem a anuência do contratante original.
Obs.4: Não será aceito atestado de capacitação técnica referente a Fiscalização/Coordenação ou Gerenciamento.
Obs.4: O Atestado de Capacidade Técnica Operacional deve atender o Art. 57 e 58 da Resolução 1025/2009.
Obs.5: Os profissionais indicados pelo licitante, para fins de comprovação da capacitação técnico-profissional, devem participar da obra ou serviço objeto deste Termo de Referência, admitindo-se a substituição por profissionais de experiência equivalente ou superior, desde que aprovada pela EMAP.

DA DOCUMENTAÇÃO COMPLEMENTAR

A licitante deve apresentar em sua proposta os documentos a seguir:

- Planilha orçamentária, em meio eletrônico, formato xls ou xlsx;
- Cronograma físico-financeiro de desembolso;
- Composição de preços unitários (incluindo as CPU's cujo modelo não foi disponibilizado pela Administração);

- Planilha de encargos (sociais e complementares);
- Planilha de Benefícios e Despesas Indiretas - BDI.

Os documentos deverão ser impressos, assinados por pessoa competente, datado e entregues em mídia eletrônica contendo os documentos mencionadas nos itens acima descritos em planilha eletrônica (.xls), envolvido em embalagem adequada, devidamente identificada com a modalidade e número do certame; razão social, endereço, telefone e CNPJ do licitante.

O BDI, que incidirá sobre o somatório dos custos totais de cada CPU, deverá estar com sua composição apresentada à parte, com o uso da fórmula "truncar".

Cada licitante deverá compor sua taxa de BDI com base em fórmula apresentada adiante, levando em conta que nesta taxa deverão estar considerados, além dos impostos, as despesas indiretas não explicitadas na planilha orçamentária e o lucro.

Na composição da taxa de BDI, não deverão ser alocados os percentuais relativos ao IRPJ e CSLL, consoante Acórdão 325/2007-TCU/Plenário.

Os tributos Imposto de Renda Pessoa Jurídica - IRPJ e Contribuição Social sobre Lucro Líquido - CSLL não devem integrar o cálculo do BDI, nem a planilha de custo direto, por se constituírem em tributos de natureza direta e personalísticas que oneram pessoalmente o contratado, não devendo ser repassado à EMAP.

A fórmula adotada para análise das propostas dos licitantes por parte da EMAP para cálculo do BDI, de Acórdão 2369/2011-TCU/Plenário, será preferencialmente:

$$\mathrm{BDI} = \left[\frac{\big(1+(AC+S+R+G)\big)(1+DF)(1+L)}{(1-I)} - 1\right] x100$$

onde:

AC = É a taxa de rateio da Administração Central;

S = É uma taxa representativa de Seguros;

R = Corresponde aos riscos e imprevistos;

G = É a taxa representativa o ônus das garantias exigidas em edital;

DF = É a taxa representativa das despesas financeiras;

L = Corresponde ao lucro bruto;

I = É a taxa representativa dos impostos (PIS, CONFINS e ISS).

Para as propostas de preços da empresa que se declararem ME e EPP comprovadamente optante do Simples Nacional deve estar de acordo com as disposições previstas na LC 123/2006 quanto aos tributos que integram a composição de BDI e às contribuições do Sistema S que compõem

Empresa Maranhense de Administração Portuária - EMAP
Porto do Itaqui | São Luís | Maranhão | Brasil
Av. dos Portugueses | s/nº | 65085-370 | Tel.: +55 98 3216-6000
Ouvidoria: (98) 3216-6562 / ouvidoria@emap.ma.gov.br
comunicacao@emap.ma.gov.br | www.emap.ma.gov.br

os encargos sociais da obra, por se tratar de um regime diferenciado e favorecido dispensado às ME e EPP por força de expressa previsão constitucional, de modo que os benefícios tributários conferidos pelo Simples Nacional estejam devidamente refletidos nos preços contratados pela Administração Pública.

16. OBRIGAÇÕES DA CONTRATADA

16.1. A Contratada apresentará um Gestor ou Preposto, para a execução dos serviços objeto do contrato, indicando à Fiscalização os nomes e registros profissionais de toda a equipe técnica, ao qual lhe compete:

i. Coordenar as relações da empresa com o gestor do contrato;

ii. Comunicar à Fiscalização EMAP qualquer anormalidade e prestar os esclarecimentos julgados necessários.

iii. É condição para início do Contrato a indicação do representante, por parte da Contratada.

iv. É necessário que a equipe técnica esteja no local da execução dos serviços para a fase de levantamentos.

16.2. Receber as notificações do gestor do contrato e da autoridade máxima do órgão ou entidade.

16.3. Manter, durante a vigência do Contrato, as condições de habilitação exigidas no procedimento licitatório, devendo a Contratada comunicar à EMAP superveniência de fato impeditivo da manutenção dessas condições.

16.4. Os fatos que possam determinar prorrogação de prazo, reajustamento do valor contratual ou justificação de mora só podem ser considerados se estiverem motivados.

16.5. Executar as Instalações hidrossanitárias e instalações elétricas necessárias para funcionamento dos canteiros dos serviços iniciais e atendimento das equipes, até a finalização do contrato, inclusive, realizar as suas custas, o descarte ambientalmente correto dos efluentes.

16.6. É de responsabilidade da CONTRATADA adquirir os cartões RFID, que permitem acesso a área primária do Porto do Itaqui.

16.7. Executar os serviços rigorosamente em conformidade com todas as condições estabelecidas neste Termo de Referência e seus anexos.

16.8. Entregar, no prazo de 15 (quinze) dias corridos após a reunião de *Kickoff*, todos os documentos, planos e cronogramas previstos no item 21 (Metodologia e Organização dos Trabalhos).

16.9. Sanar os vícios de quaisquer serviços que possam comprometer a adequada utilização do objeto deste Termo de Referência.

16.10. Cumprir fielmente o Contrato, zelando, de forma meticulosa e constante, pela perfeita execução da obra/serviço, de acordo com as cláusulas avençadas e as normas legais aplicáveis, respondendo pelas consequências de sua inexecução total ou parcial.

16.11. Destinar adequadamente, a local ambientalmente correto, os resíduos dos serviços.

16.12. Executar os serviços, aplicando processos, materiais, componentes, subcomponentes, equipamentos e ferramentas, respeitando as determinações técnicas.

16.13. Fornecer à Contratante e/ou gerenciadora toda documentação referente ao empreendimento, além de prestar as informações necessárias nos casos omissos ou duvidosos.

16.14. Realizar a substituição de qualquer membro de sua equipe técnica, quando solicitado pela FISCALIZAÇÃO, desde que entenda que seja benéfico ao desenvolvimento dos trabalhos. À solicitação de substituição feita pela FISCALIZAÇÃO, cabe recurso, pela CONTRATADA, no prazo de 3 (três) dias.

16.15. Indicar representante (preposto) com registro em Conselho de Classe local, devidamente em dias.

16.16. Refazer, reparar, corrigir, remover, reconstruir ou substituir, às suas expensas, no total ou em parte os serviços eventualmente executados com vícios ou defeitos, em virtude da ação, omissão negligência, imperícia, emprego de materiais ou processos inadequados ou de qualidade inferiores.

16.17. Responsabilizar-se integralmente pelos encargos trabalhistas, securitários, previdenciários, fiscais e comerciais resultantes da execução do objeto deste Termo, conforme dita o art. 77 da lei 13.303/16.

16.18. Manter-se adimplente para com os encargos deste serviço, sendo que a inadimplência não transfere à Administração Pública a responsabilidade por seu pagamento, nem pode onerar o objeto do contrato ou restringir a regularização e o uso das obras e edificações, inclusive perante o Registro de Imóveis, observando-se o seguinte:

I - Em relação à seguridade social:

- A vedação à contratação de quem esteja em situação irregular

II - Em relação às contribuições e pagamentos;

- A necessidade de pagar os serviços quando a inadimplência for superveniente à contratação;

Empresa Maranhense de Administração Portuária - EMAP
Porto do Itaqui | São Luís | Maranhão | Brasil
Av. dos Portugueses | s/nº | 65085-370 | Tel.: +55 98 3216-6000
Ouvidoria: (98) 3216-6562 / ouvidoria@emap.ma.gov.br
comunicacao@emap.ma.gov.br | www.emap.ma.gov.br

- O dever de providenciar oportunamente a rescisão dos contratos contínuos quando o contratado permanecer em situação de inadimplência;
- O dever de reter as contribuições incidentes nos pagamentos efetuados, correspondentes aos empregados vinculados à execução contratual, nominalmente identificados, na forma do § 4° do Art. 31 da Lei n°9.032, de abril de 1995.

III - Em relação aos encargos trabalhistas, inclusive parcelas remuneratórias e indenizatórias: O dever de fiscalizar, por amostragem;

- A necessidade de registrar, no livro de ocorrências ou no diário de obras, a fiscalização ocorrida;
- A possibilidade de o contrato prever a retenção mensal das parcelas de provisão de quitação, a qual será paga ao contratado se incorrer nessas despesas com a apresentação, após o término do contrato, dos recibos de rescisão;

16.19. Manter em seu quadro de empregados, durante toda a execução do contrato, egressos do sistema prisional nas seguintes proporções (a reserva de vaga constante neste subitem será exigida da vencedora da licitação quando da execução do contrato):

a) 5% (cinco por cento) das vagas, quando a contratação de 20(vinte) ou mais trabalhadores;

b) 1 (uma vaga), quando da contratação de 6 (seis) a 19 (dezenove) trabalhadores.

16.20. Submeter à aprovação da GERENCIADORA/FISCALIZAÇÃO os desenhos técnicos e documentação auxiliares que serão elaborados pela CONTRATADA para facilitar seus trabalhos.

16.21. Manter os profissionais que executarão os serviços, objeto deste Termo de Referência, devidamente identificados mediante a utilização de crachá.

16.22. Fornecer os equipamentos de segurança individuais (EPI's) e equipamentos de proteção coletiva (EPC's) adequados e compatíveis com o tipo de exposição ao risco, a todos os profissionais que executarão os serviços, objeto deste Projeto.

16.23. Responder perante o Contratante e terceiros pela cobertura dos riscos e acidente de trabalho dos seus empregados, prepostos ou contratados, bem como por todos os ônus, encargos, perdas e danos, porventura resultantes da execução dos serviços contratados.

16.24. Providenciar em conjunto com a EMAP as licenças para execução dos serviços, dependentes de quaisquer autoridades federais, estaduais e/ou municipais (Corpo de Bombeiros).

16.25. Apresentar Certificado de matrícula da obra de construção civil - CEI, obtido no Instituto Nacional do Seguro Social, no prazo de 30 (trinta) dias contados do início de suas atividades.

Empresa Maranhense de Administração Portuária - EMAP
Porto do Itaqui | São Luís | Maranhão | Brasil
Av. dos Portugueses | s/nº | 65085-370 | Tel.: +55 98 3216-6000
Ouvidoria: (98) 3216-6562 / ouvidoria@emap.ma.gov.br
comunicacao@emap.ma.gov.br | www.emap.ma.gov.br

16.26. Realizar os serviços solicitados pela GERENCIADORA/EMAP, com a observância dos prazos por ela determinados.

16.27. Expor a metodologia proposta, antes de iniciar os trabalhos, de modo a esclarecer os dirigentes e corpo técnico da GERENCIADORA/EMAP acerca do que se pretende fazer e os meios que serão utilizados, além de coletar as sugestões e orientações da equipe de acompanhamento constituída.

16.28. Responder, em relação aos seus técnicos, por todas as despesas decorrentes da execução dos serviços, tais como salários, seguros de acidentes, taxas, impostos, contribuições, indenizações, e outras que porventura venham a ser criadas e exigidas pelo governo ou vantagens decorrentes de convenção coletiva.

16.29. Responder pelos danos causados diretamente à EMAP ou a terceiros, decorrente de culpa ou dolo em razão da execução dos serviços em apreço.

16.30. Responsabilizar-se pelas despesas decorrentes da rejeição de serviços pela GERENCIADORA/FISCALIZAÇÃO, bem como pelos atrasos acarretados por esta rejeição.

16.31. Responder, durante o prazo irredutível de cinco anos, pela solidez e segurança do trabalho, assim em razão dos materiais como do solo, conforme art. 618 do Código Civil.

16.32. Manter os seus técnicos sujeitos às normas procedimentais da EMAP, porém sem qualquer vínculo com a CONTRATANTE.

16.33. Comunicar-se com a GERÊNCIA DE SAÚDE E SEGURANÇA – GESAS e a GERÊNCIA DE MEIO AMBIENTE - GEAMB, no início do contrato, para tomar ciência de todas as normas relativas à saúde, segurança e meio ambiente e os procedimentos de ambientação e cumpri-las fielmente.

16.34. Cumprir cada uma das normas constantes do Caderno de Saúde, Segurança e Meio Ambiente da EMAP. Relativo aos procedimentos PO-18, PC-34, PC-39, PC-41, PC-42 e PC-57. Se necessárias informações adicionais, as mesmas poderão ser solicitadas pelo e-mail cls@emap.ma.gov.br.

16.35. Reunir-se com os órgãos aduaneiros e de fiscalização e demais *players* envolvidos sempre que necessário.

16.36. Responsabilizar-se por todo o transporte necessário à prestação dos serviços contratados, inclusive os maus executados, quando requerido pela GERENCIADORA/FISCALIZAÇÃO ou esteja previsto neste Termo de Referência.

16.37. Comunicar à GERENCIADORA/FISCALIZAÇÃO da EMAP qualquer anormalidade de caráter urgente e prestar os esclarecimentos julgados necessários.

Empresa Maranhense de Administração Portuária - EMAP
Porto do Itaqui | São Luís | Maranhão | Brasil
Av. dos Portugueses | s/nº | 65085-370 | Tel.: +55 98 3216-6000
Ouvidoria: (98) 3216-6562 / ouvidoria@emap.ma.gov.br
comunicacao@emap.ma.gov.br | www.emap.ma.gov.br

16.38. Manter, por si e por técnicos e/ou prepostos, em total e irrestrita confidencialidade, todas as condições, o escopo e as informações recebidas em razão dos serviços e durante a execução dos trabalhos, as quais constarão exclusivamente dos arquivos e dos relatórios que vierem a ser emitidos.

16.39. Não utilizar e/ou divulgar a terceiros, por si e por seus técnicos e/ou prepostos, o escopo do trabalho contratado, as informações que venham a obter junto à EMAP, assim como os resultados dos serviços.

16.40. Atender às solicitações de serviços de acordo com as especificações técnicas.

16.41. Manter informado o técnico responsável da GERENCIADORA/EMAP, encarregado de acompanhar os trabalhos, prestando-lhe as informações necessárias.

16.42. Esclarecer as inconsistências ou dúvidas verificadas na documentação entregue no máximo de 07 (sete) dias corridos, contados a partir do recebimento da diligência da GERENCIADORA/EMAP.

16.43. Respeitar as Normas e Procedimentos de Controle de Acesso às Dependências da EMAP e do Porto do Itaqui, quando necessário a presença da empresa na região portuária.

16.44. Seguir os procedimentos do SGE – Sistema de Gestão da Qualidade da EMAP e do Porto do Itaqui.

16.45. Respeitar o uso da marca “Porto do Itaqui – EMAP”, conforme Portaria 025/2018-PRE EMAP, ou outra que vier a substitui-la.

16.46. O Contratado deverá apresentar a ART – Anotação de Responsabilidade Técnica ou RRT – Registro de Responsabilidade Técnica, contendo os seguintes serviços:

- Execução dos serviços objeto desta contratação (execução de projeto);
- Elaboração de Data Book. O Data Book compreenderá os seguintes itens:
    1. Relatórios Técnicos e Fotográficos;
    2. Sondagens de confirmação;
    3. Laudos e resultados de laboratórios;
    4. Comprovação de qualidade dos materiais empregados

16.47. Apresentar/Atualizar e entregar quinzenalmente Indicador de Performance - Curva “S”, Indicador de Performance LDD (com prazos de entrega) e Indicador de Redução das Falhas apontadas nas RAP´s, assim como, tomar ações para melhoria (se necessário) dos referidos indicadores.

16.48. Fornecer os Equipamentos de Segurança Individuais (EPIs) e Equipamentos de Proteção Coletiva (EPCs) adequados e compatíveis com o tipo de exposição ao risco, a todos os profissionais que executarão os serviços, objeto deste Termo de Referência, conforme o que rege as Normas Regulamentadoras aplicáveis.

16.49. O descumprimento reiterado das disposições destas obrigações e a manutenção da CONTRATADA em situação irregular perante suas obrigações fiscais, trabalhistas e previdenciárias implicará rescisão do Contrato, sem prejuízo da aplicação das penalidades nele previstas e demais cominações legais.

16.50. Assegurar que o acesso e tratamento de dados pessoais dos representantes da contratante (EMAP) se dará exclusivamente para a execução do contrato, devendo resguardá-los de acessos indevidos e incidentes e, ao final da vigência do contrato, deverá providenciar a eliminação destes de sua base de dados.

17. OBRIGAÇÕES DA EMAP

17.1. Designar um gestor de contrato, representante da Administração Pública, para acompanhamento do contrato, que anotará as ocorrências em registro próprio, para acoplar no contrato ao término de sua vigência, sendo este:

a) 1 (um) agente previamente designado e qualificado pela autoridade signatária do contrato, por parte da Administração.

17.2. Treinar todos os empregados da CONTRATADA no PROAPI (Programa de Ambientação do Porto do Itaqui);

17.3. Fornecer à CONTRATADA cópia dos registros realizados e ser informado a cada alteração, desde que solicitado pela mesma;

17.4. Comunicar, o preposto, as irregularidades à autoridade designante e ao Controle Interno;

17.5. Encaminhar à Contratada os comentários e/ou orientações que julgarem pertinentes para que sejam providenciados os respectivos atendimentos;

17.6. Efetuar o pagamento devido à empresa Contratada do serviço, se esta cumprir todas as exigências constantes deste Termo de Referência;

17.7. Efetuar o pagamento à empresa Contratada de acordo com as condições de preço e prazo estabelecido neste Termo de Referência;

17.8. Permitir o acesso dos empregados da Contratada ao local de prestação dos serviços, desde que atenda todas as determinações da Medicina e Segurança do Trabalho;

17.9. Fornecer água e energia elétrica à contratada, necessários à execução dos serviços executados na poligonal do Porto do Itaqui;

17.10. Exigir o fiel cumprimento dos deveres e obrigações da empresa Contratada;

17.11. Promover o acompanhamento e FISCALIZAÇÃO dos serviços de acordo com este Termo de Referência;

17.12. Notificar, por escrito, a Contratada quanto à ocorrência de eventual imperfeição no curso da execução do objeto, fixando prazo para a sua correção.

17.13. Encaminhar à Contratada os comentários e/ou orientações efetuados para que sejam providenciados os respectivos atendimentos.

17.14. Anotar em registro próprio os fatos que possam determinar prorrogação de prazo, reajustamento do valor contratual ou justificação de mora, de formar a motivar os mesmos, caso necessário;

17.15. Solicitar a substituição de qualquer funcionário da Contratada que embarace a ação da FISCALIZAÇÃO;

17.16. Verificar se está sendo colocada à disposição dos serviços a equipe técnica prevista na proposta;

17.17. Analisar Indicador de Performance apresentado semanalmente pela empresa contratada, assim como, cobrar ações para melhoria do indicador da contratada.

17.18. Esclarecer ou solucionar incoerências, falhas e omissões eventualmente constatadas nas demais informações e instruções complementares deste Termo de Referência, necessárias ao desenvolvimento dos serviços;

17.19. Exercer rigoroso controle sobre o cronograma de execução dos serviços, aprovando os eventuais ajustes que ocorrerem durante o desenvolvimento dos serviços;

17.20. Analisar e aprovar as etapas dos serviços executados, em obediência ao previsto neste Termo de Referência;

17.21. Verificar e atestar os serviços, bem como conferir, visitar e encaminhar para pagamento as faturas emitidas pela Contratada;

17.22. Receber provisoriamente todos os serviços, verificando o atendimento aos comentários efetuados;

17.23. Cumprir as regras e condições expostas deste Termo e no Edital de Licitação;

17.24. Rejeitar, no todo ou em parte, a obra, o fornecimento e/ou os serviços em desacordo com as exigências deste Contrato e do Termo de Referência;

Empresa Maranhense de Administração Portuária - EMAP
Porto do Itaqui | São Luís | Maranhão | Brasil
Av. dos Portugueses | s/nº | 65085-370 | Tel.: +55 98 3216-6000
Ouvidoria: (98) 3216-6562 / ouvidoria@emap.ma.gov.br
comunicacao@emap.ma.gov.br | www.emap.ma.gov.br

17.25. Solicitar o reparo, a correção, a remoção, a reconstrução ou a substituição do objeto do Contrato em que se verificarem vícios, defeitos ou incorreções;

17.26. Permitir a execução do objeto de modo eficiente, fornecendo os meios e condições para que a Contratada possa executar as suas obrigações.

18. CONDIÇÕES DE RECEBIMENTO

Executado o contrato, a Fiscalização fará o seu Recebimento Provisório mediante termo circunstanciado, assinado pelas partes em até 30 (trinta) dias corridos da comunicação escrita da Contratada. Após o Recebimento Provisório a EMAP fará o seu Recebimento Definitivo.

Definitivamente em período não superior a 90 (noventa) dias corridos, por comissão designada pela administração, mediante termo circunstanciado, após o decurso do prazo de observação, ou vistoria que comprove a adequação do objeto aos termos contratuais.

O recebimento provisório ou definitivo não exclui a responsabilidade civil pela solidez e segurança da obra ou do serviço, nem ético-profissional pela perfeita execução do Contrato, dentro dos limites estabelecidos pela lei ou pelo contrato.

A Fiscalização deverá rejeitar, no todo ou parte, os serviços que estiverem em desacordo com as condições especificadas neste Termo de Referência.

Se o recebimento não ocorrer nos prazos estabelecidos, o contratado notificará a Administração para fazê-lo no prazo de 5 (cinco) dias, após o qual se caracterizará o recebimento tácito, reputando-se como realizado satisfatoriamente o objeto do contrato.

Em caso de ocorrência do item anterior cabe à autoridade superior apurar a responsabilidade pela irregularidade, sob pena de ser condenada solidariamente.

19. CRITÉRIOS DE MEDIÇÃO

A medição deverá ser realizada mensalmente, ou em outro período a critério da Fiscalização e da EMAP, em conformidade com o que se encontra descrito no ANEXO específico, e como regime de execução será adotado PREÇO UNITÁRIO.

Para a realização de cada medição deverão ser apresentados todos os documentos oficiais, juntamente com a Anotação ou Registro de Responsabilidade Técnica, além do termo de doação de autoria de cada fase de execução (Relatórios, Estudos, Projeto Conceitual, Projeto Básico, Projeto Executivo) que demonstre a execução de cada item cobrado na medição, devidamente aprovado pela FISCALIZAÇÃO.

Não haverá em nenhuma hipótese, pagamento por antecipação.

Empresa Maranhense de Administração Portuária - EMAP
Porto do Itaqui | São Luís | Maranhão | Brasil
Av. dos Portugueses | s/nº | 65085-370 | Tel.: +55 98 3216-6000
Ouvidoria: (98) 3216-6562 / ouvidoria@emap.ma.gov.br
comunicacao@emap.ma.gov.br | www.emap.ma.gov.br

20. VISITA TÉCNICA E QUESTIONAMENTOS

O licitante poderá vistoriar o local onde será executada os serviços objeto deste Termo de Referência para inteirar-se das condições e graus de dificuldades existentes, até o segundo dia útil anterior ao da apresentação das propostas, observando os feriados nacionais, estaduais e municipais.

A visita técnica deverá ser realizada na Sede da Empresa Maranhense de Administração Portuária, localizada Av. dos Portugueses, s/n, Cep: 65085-370, Porto do Itaqui em São Luís - MA.

Tendo em vista a faculdade da realização da visita técnica, os licitantes não poderão alegar o desconhecimento das condições e do grau de dificuldade existentes como justificativa para se eximirem das obrigações assumidas em decorrência deste Termo.

A visita técnica resume-se a conhecer o local onde será executada os serviços. A visita técnica será previamente agendada pela licitante. A EMAP coloca-se à disposição para agendamento de visitas ao local de execução dos serviços, o qual deverá ser previamente solicitado pelo e-mail gepro@emap.ma.gov.br das 09 às 16 horas, contendo o nome completo da empresa, CNPJ, o(s) nome(s) completo(s) do(s) profissional(is) que realizarão a visita técnica e cópia do documento RG e CPF. Dúvidas relacionadas à visita técnica poderão ser tiradas pelo telefone (98) 3216 6037.

A visita técnica tem como objetivo a análise do local em que serão realizados os serviços, para conhecimento de peculiaridades que possam vir a influenciar nos preços ofertados pelos licitantes.

A visita técnica será acompanhada por representante da EMAP, designado para esse fim, o qual visará à declaração comprobatória da vistoria efetuada.

Em caso de não realização da visita técnica, o licitante deverá apresentar Declaração em duas vias, em papel que identifique a empresa, comprovando que a licitante possui conhecimento do local da obra para constatar as condições de execução e peculiaridades inerentes à natureza dos serviços. Este documento se constituirá parte integrante e obrigatória para participação deste certame.

Dúvidas relativas aos documentos e seus anexos devem ser enviadas ao e-mail da csl@emap.ma.gov.br para que seja respondida pela equipe técnica e posteriormente divulgada a resposta de modo a garantir a isonomia da disputa.

21. METODOLOGIA E ORGANIZAÇÃO DOS TRABALHOS

A CONTRATADA deverá apresentar no início do contrato, a metodologia a ser utilizada para execução dos trabalhos tais como: plano de trabalho; validação do cronograma físico-financeiro do projeto (desembolso); equipamentos e recursos técnicos a serem utilizados; métodos de gestão que

assegurem a qualidade dos serviços, organização das equipes técnicas e administrativas; toda documentação obrigatória relativa à Saúde, Segurança do Trabalho e ao Meio Ambiente e demais informações pertinentes.

As inconsistências ou dúvidas verificadas na documentação entregue terão prazo máximo de 07 (sete) dias corridos, contados a partir do recebimento da diligência pela CONTRATADA, para serem formalmente esclarecidas.

Haverá reuniões de acompanhamento do contrato, com a presença do preposto do mesmo e registro de ações em Ata. A periodicidade e datas das mesmas serão definidas de comum acordo entre a CONTRATADA e a FISCALIZAÇÃO, sendo sugerido que as mesmas ocorram semanalmente, no máximo, quinzenalmente.

A metodologia apresentada pela CONTRATADA deve observar o prazo para conclusão do serviço.

Antes de apresentar sua proposta, a licitante deverá analisar todos os documentos do edital, sendo indispensável ter conhecimento dos locais dos serviços, executando todos os levantamentos necessários ao desenvolvimento de seus trabalhos, de modo a não incorrer em omissões, as quais não poderão ser alegadas em favor de eventuais pretensões de acréscimo de preços.

Para a prestação dos serviços contratados neste escopo, a CONTRATADA deverá atender às Normas ABNT - Associação Brasileira de Normas Técnicas e/ou Normas Estrangeiras pertinentes.

Os materiais, máquinas e equipamentos a serem empregados, bem como os serviços a serem executados deverão obedecer rigorosamente:

- Às normas e especificações constantes deste Termo de Referência;
- Às normas da ABNT;
- Às disposições legais da União e do Governo do Estado do Maranhão;
- Instruções técnicas, catálogos de fabricantes, quando aprovados pela FISCALIZAÇÃO;
- Às Normas Internacionais consagradas;
- Às Normas da Autoridade Marítima;
- Às Normas da Capitania dos Portos;
- Às Normas Regulamentadoras do Ministério do Trabalho;
- Às Normas de Saúde, Meio Ambiente e Segurança da Empresa Maranhense de Administração Portuária – EMAP;
- Normas do Corpo de Bombeiros do Estado do Maranhão;

Empresa Maranhense de Administração Portuária - EMAP
Porto do Itaqui | São Luís | Maranhão | Brasil
Av. dos Portugueses | s/nº | 65085-370 | Tel.: +55 98 3216-6000
Ouvidoria: (98) 3216-6562 / ouvidoria@emap.ma.gov.br
comunicacao@emap.ma.gov.br | www.emap.ma.gov.br

- Outras normas suplementares de órgãos e entidades, quando aplicáveis.

22. PAGAMENTO

As medições ocorrerão mensalmente, ou em outra periodicidade, a critério da Contratante/Fiscalização, por **Preço Unitário** e de acordo com o documento Critério de Medição em ANEXO.

Em caso de constituição de consórcio o pagamento se dará em conta bancária de cada consorciada a ser repassada a EMAP. E em caso de subcontratação o pagamento se dará em conta bancária da própria subcontratada a ser repassada a EMAP.

A EMAP, no pagamento de obrigações pecuniárias decorrentes de Contrato, deve obedecer à estrita ordem cronológica das datas da exigibilidade dos créditos, observando-se o seguinte:

a) O prazo de pagamento contado a partir da data do recebimento da Nota fiscal, conforme boletim de medição, previamente aprovado pela Fiscalização, no máximo, de 30 (trinta) dias.

b) A apuração da ordem cronológica se faz para cada fonte diferenciada de recursos;

Para a realização de cada medição deverão ser apresentados todos os documentos oficiais, juntamente com a Anotação ou Registro de Responsabilidade Técnica, além dos Relatórios, Projetos e documentos pertinentes ao período medido, que demonstre o desenvolvimento dos serviços devidamente aprovado pela FISCALIZAÇÃO.

A nota fiscal só poderá ser emitida após análise e aprovação do Boletim de Medição pela Fiscalização, e autorização da autoridade competente da EMAP, sendo seu pagamento efetuado no prazo de até 30 (trinta) dias após o recebimento da Nota Fiscal acompanhada de toda a documentação necessária, conforme itens a seguir.

Nenhum pagamento será efetuado à Contratada enquanto estiver pendente de liquidação de qualquer obrigação financeira, que lhe for imposta em virtude da penalidade, ou inadimplência contratual, ou de atraso de pagamento dos encargos sociais (INSS e FGTS) sob responsabilidade da licitante Contratada.

O pagamento da medição estará condicionado à verificação do Cadastro Estadual de Inadimplentes - CEI, conforme Lei Estadual Nº 6.690 de 11 de julho de 1996 e da apresentação das seguintes certidões:

c) Carta de Solicitação de Pagamento oriunda da Contratada;

d) Prova de regularidade relativa ao Fundo de Garantia por Tempo de Serviço (FGTS);

e) Certidão negativa de débitos relativos a Créditos Tributários Federais e à Dívida Ativa da União;

f) Prova de regularidade fiscal para com a Fazenda Estadual;

g) Prova de regularidade fiscal para com a Fazenda Municipal;

h) Certidão Negativa de Débitos Trabalhistas (CNDT);

i) Comprovante de Recolhimento do INSS e a declaração do valor devido conforme GEFIP.

j) Comprovante de Recolhimento do FGTS e a declaração do valor devido conforme SEFIP.

k) Relação dos funcionários na GEFIP/SEFIP (lista GEFIP/SEFIP completa indicando o protocolo de Conectividade do INSS);

l) Informação do tomador da obra na lista GEFIP/SEFIP;

m) Folha de pagamento de pessoal;

n) Contracheques assinados ou comprovantes bancários de pagamento de pessoal;

o) Resumo da folha de frequência de pessoal em papel timbrado e CNPJ da empresa.

Para fins de emissão de Carta de Solicitação de Pagamento e Nota Fiscal informa-se que deve ser emitida em nome da Empresa Maranhense de Administração Portuária – EMAP, CNPJ sob o nº 03.650.060/0001-48, com o seguinte endereço: Av. dos Portugueses, s/n, Cep: 65085-370, Porto do Itaqui em São Luís - MA.

O pagamento das medições dos serviços estará condicionado além das observações anteriores, à análise e aprovação da Fiscalização dos serviços realizados pela Contratada.

23. PARTICIPAÇÃO EM CONSÓRCIO E/OU SUBCONTRATAÇÃO

I - PARTICIPAÇÃO EM CONSÓRCIO

É permitida a participação de empresas sob a forma de consórcio, atendidas as condições estabelecidas neste Termo de Referência e legislação aplicável.

As empresas que participarem sob o regime de consórcio deverão apresentar, além dos demais documentos de habilitação exigidos neste Termo de Referência, Termo de Compromisso de Constituição de Consórcio, subscrito pelos consorciados, do qual deverão constar as seguintes cláusulas:

- Indicação da empresa líder e do representante legal do consórcio;
- Compromisso expresso de responsabilidade solidária de todos os consorciados pelos atos praticados pelo consórcio perante a EMAP, pelas obrigações e atos do consórcio, tanto durante as fases da licitação quanto na execução do contrato;

- Prazo de duração do consórcio que deve, no mínimo, coincidir com a data da vigência dos serviços, objeto desta licitação;
- Compromisso de que não será alterada a constituição ou composição do consórcio, salvo quanto à sua liderança, restrita às empresas que o compõem. Em qualquer caso, a alteração deverá ser submetida à anuência e aprovação prévia da EMAP, visando manter válidas as premissas que asseguraram a habilitação do consórcio original;
- Compromisso de que o Consórcio não se constitui nem se constituirá em pessoa jurídica diversa da dos seus integrantes e de que o consórcio não adotará denominação própria.
- Obrigação do consórcio de apresentar, antes da assinatura do contrato, o Termo de Constituição do Consórcio, devidamente registrado na Junta Comercial da sua jurisdição.
- Obrigatoriedade de liderança por empresa brasileira no consórcio formado por empresas brasileiras e estrangeiras.

No caso de consórcio, cada consorciado deverá apresentar os documentos exigidos no item 22 deste Termo de Referência para fins de pagamento, além da documentação do consórcio.

O Consórcio deve conferir à líder amplos poderes para representar as Consorciadas no procedimento licitatório e no Contrato, ficando a responsabilidade solidária dos integrantes pelos atos praticados em Consórcio, tanto na fase de licitação quanto na execução do ajuste.

Fica impedida a participação de empresa consorciada, nesta licitação, através de mais de um consórcio ou isoladamente.

Para fins de justificativa com relação a permissão de consórcio para o Objeto desta contratação, aponta-se as seguintes justificativas:

a) Administração busca garantir uma maior competitividade ao certame, uma vez que são poucas empresas que possuem a capacidade técnica e operacional capaz de atender ao objeto desta contratação em sua totalidade, dadas as atividades específicas e distintas de sondagem e estudos/projetos de engenharia.
b) Afastar o risco a baixa competitividade ao mesmo tempo que garante a capacidade técnica de cada empresa consorciada, de acordo com seu campo de atuação e a magnitude do serviço, desde que atendidos os requisitos técnicos dispostos neste Termo de Referência.
c) Otimizar a gestão dos serviços tanto para a empresa líder, quanto para a Fiscalização, tornando-se mais econômica e eficiente, uma vez que será gerado apenas um contrato. Nesse sentido, o consórcio facilita também o regime de execução, para fins de cumprimento das entregas esperadas e dos pagamentos correspondentes.
d) A permissão de consórcio exime a EMAP de pagar bitributação, ou qualquer tipo de taxa duplicada que pode ser cobrada por diferentes entes da Administração Pública.

Empresa Maranhense de Administração Portuária - EMAP
Porto do Itaqui | São Luís | Maranhão | Brasil
Av. dos Portugueses | s/nº | 65085-370 | Tel.: +55 98 3216-6000
Ouvidoria: (98) 3216-6562 / ouvidoria@emap.ma.gov.br
comunicacao@emap.ma.gov.br | www.emap.ma.gov.br

II - SUBCONTRATAÇÃO

Em conformidade com o inciso II, do Art. 78, da lei 13.303/2016, a Contratada, na execução do Contrato, sem prejuízo das responsabilidades contratuais e legais, poderá subcontratar partes do Objeto deste Termo de Referência até o limite de 10% (dez por cento) do total licitado.

Caso a Contratada opte pela subcontratação facultada no item acima, esta deverá, obrigatoriamente, destinar no mínimo 3% (três por cento) do total licitado para Empresas de Pequeno Porte (EPP) ou Microempresa (ME), em atendimento aos Art. 47 e Art. 48 da Lei Complementar 123/2006.

A Contratada deve formalizar junto a Fiscalização da EMAP a intenção de subcontratação do serviço, apresentando todas as Certidões de Regularidade Fiscal e Trabalhista da subcontratada, além de Atestado de Capacidade Técnica no qual comprove que a mesma tenha executado serviços similares ao que se objetiva subcontratar.

A subcontratação somente será autorizada após prévia aprovação da Fiscalização/EMAP.

A Contratada permanecerá diretamente responsável pela entrega do objeto especificado neste Termo de Referência, nos limites estabelecidos no ordenamento jurídico nacional, assegurando-se a ela o respectivo direito de regresso.

Havendo subcontratação, a Contratada realizará a supervisão e coordenação das atividades da Subcontratada, bem como responderá perante a EMAP pelo rigoroso cumprimento das obrigações contratuais correspondentes ao objeto da subcontratação.

A Contratada se responsabiliza pela padronização, compatibilidade, gerenciamento centralizado e qualidade da subcontratação.

A Contratada será responsável solidariamente por todas as pendências de liquidação de qualquer obrigação financeira que for atribuída à Subcontratada em virtude da penalidade, ou inadimplência contratual, ou de atraso de pagamento dos encargos sociais (INSS e FGTS) e demais obrigações trabalhistas, sob pena de rescisão do Contrato entre a Contratada e a EMAP, sem prejuízo da aplicação das penalidades nele previstas e demais cominações legais.

O descumprimento reiterado das disposições destas obrigações por parte da Subcontratada e a manutenção da mesma em situação irregular perante suas obrigações fiscais, trabalhistas e previdenciárias implicará rescisão do Contrato, sem prejuízo da aplicação das penalidades nele previstas e demais cominações legais.

Todos os pormenores e prerrogativas integrantes deste Termo de Referência que englobam as orientações sobre direito e deveres da Contratada deverão também estender-se à Subcontratada.

Empresa Maranhense de Administração Portuária - EMAP
Porto do Itaqui | São Luís | Maranhão | Brasil
Av. dos Portugueses | s/nº | 65085-370 | Tel.: +55 98 3216-6000
Ouvidoria: (98) 3216-6562 / ouvidoria@emap.ma.gov.br
comunicacao@emap.ma.gov.br | www.emap.ma.gov.br

Assim, é obrigação da Contratada que oriente a Subcontratada e faça cumprir as obrigações, procedimentos e regulamentos aqui estabelecidos, sob pena de rescisão e responsabilização solidária.

24. REAJUSTAMENTO

24.1. Considerando o prazo de vigência do contrato, 10 (dez) meses, os preços contratuais somente poderão ser reajustados mediante expressa e fundamentada manifestação da Contratada, nos termos e condições estabelecidos no Contrato e no Edital de Licitação que o gerou. Caso superado prazo de 1 (um) ano, contado a partir da data base de elaboração do orçamento de referência, os reajustes subsequentes com a mesma periodicidade (anual), garantirá a atualidade dos preços praticados, evitando defasagens que possam ocasionar o rompimento da equação econômico-financeira, originalmente estabelecida.

24.2. Os reajustes serão realizados com base no "Índices de Reajustamento de Obras Portuárias - Consultoria" do DNIT, ou por outro índice que vier a substituí-los, com base no valor do índice do 1º mês de cada período subsequente de 12 (doze) meses, independentemente da variação para maior ou para menor.

24.3. O valor da parcela de reajustamento deverá ser calculado conforme regra definida a seguir:

$$R = \left(\frac{I_i - I_0}{I_0}\right) \times V$$

Em que:

R = valor do reajustamento procurado;

V = valor contratual a ser reajustado;

I_i = índice correspondente ao mês do reajuste; e

I_0 = índice inicial correspondente a data de apresentação da proposta.

24.4. Caso o índice estabelecido para reajustamento venha a ser extinto ou de qualquer forma não possa mais ser utilizado, será adotado em substituição, mediante aditamento do Contrato, o que vier a ser determinado pela legislação em vigor.

24.5. Na ausência de previsão legal quanto ao índice substituto, as partes elegerão novo índice oficial, para reajustamento do preço do valor remanescente.

24.6. Os reajustamentos seguintes somente serão concedidos obedecida a periodicidade sucessiva de 12 (doze) meses.

24.7. Não haverá direito a reajustamento a Contratada que motivar atraso no serviço, seja por imperícia, e/ou improdutividade e/ou negligência, ainda que atinja o prazo de 12 meses estabelecidos.

25. ANEXOS

Anexo I – *Check List* de Saúde, Segurança, Meio Ambiente e Tecnologia da Informação;

Anexo II – Anteprojeto e Anexos;

Anexo III – Matriz de Risco;

Anexo IV – Planilha de Avaliação de Fornecedor;

Anexo V – Planilhas Modelos:

- Planilha Modelo de Orçamentária;
- Planilha de Composições de Preço Unitário;
- Planilha Modelo de BDI;
- Planilha Modelo de Encargos Sociais;
- Planilha Modelo de Cronograma Físico-Financeiro;

Anexo VI – Critério de Medição;

Empresa Maranhense de Administração Portuária - EMAP
Porto do Itaqui | São Luís | Maranhão | Brasil
Av. dos Portugueses | s/nº | 65085-370 | Tel.: +55 98 3216-6000
Ouvidoria: (98) 3216-6562 / ouvidoria@emap.ma.gov.br
comunicacao@emap.ma.gov.br | www.emap.ma.gov.br

LICITAÇÃO LRE ELETRÔNICA N° 013/2023 – EMAP

ANEXO II

CHECK LIST DE SAÚDE, SEGURANÇA, MEIO AMBIENTE E TECNOLOGIA DA INFORMAÇÃO; ANTEPROJETO E ANEXOS; MATRIZ DE RISCO; PLANILHA DE AVALIAÇÃO DE FORNECEDOR; PLANILHAS MODELOS: PLANILHA MODELO DE ORÇAMENTÁRIA; PLANILHA DE COMPOSIÇÕES DE PREÇO UNITÁRIO; PLANILHA MODELO DE BDI; PLANILHA MODELO DE ENCARGOS SOCIAIS; PLANILHA MODELO DE CRONOGRAMA FÍSICO-FINANCEIRO; CRITÉRIO DE MEDIÇÃO.

(DISPONÍVEL NO SITE WWW.EMAP.MA.GOV.BR, NOS LINKS: TRANSPARÊNCIA/COMPRAS)

Empresa Maranhense de Administração Portuária - EMAP
Porto do Itaqui | São Luís | Maranhão | Brasil
Av. dos Portugueses | s/nº | 65085-370 | Tel.: +55 98 3216-6000
Ouvidoria: (98) 3216-6562 / ouvidoria@emap.ma.gov.br
comunicacao@emap.ma.gov.br | www.emap.ma.gov.br

LICITAÇÃO LRE ELETRÔNICA N° 013/2023 – EMAP

ANEXO III

MODELO DE PROPOSTA DE PREÇOS

Prezados Senhores,

Pela presente, submetemos à apreciação de V.Sa., a nossa proposta de preço relativa a licitação **LICITAÇÃO LRE ELETRÔNICA N° 013/2023 – EMAP**, assumindo inteira responsabilidade por quaisquer erros ou omissões que venham a ser verificados na preparação da mesma, bem como concordamos com a totalidade das instruções e critérios de qualificação definidos no Edital, e declaramos, ainda, que temos pleno conhecimento das condições em que se desenvolverão os serviços, *e que atendemos plenamente às exigências de habilitação*, comprometendo-se a observar a legislação trabalhista, previdenciária e de saúde e medicina no trabalho, responsabilizando-se pela formalização e registro contratuais e pela previsão de gastos com meio ambiente do trabalho, incluindo equipamentos de proteção.

RAZÃO SOCIAL:
ENDEREÇO:
CNPJ:
DADOS BANCÁRIOS:

PROJETO:

Contratação de Empresa Especializada para Elaboração dos projetos, conceitual, básico e executivo necessários à requalificação e construção da Portaria de Acesso Norte (PAN) inclusive novas balanças rodoviárias, remodelagem de vias, modificação do posteamento, demolição de infraestruturas existentes, construção de novos prédios e Portarias Avançadas de Entrada e de Saída inclusive pórticos e coberturas metálicas; Sistema de Esgotamento Sanitário da Poligonal e Execução de Sondagem Terrestre, no Porto do Itaqui, em São Luís - Maranhão

DATA BASE: **Nº EMAP:** **REVISÃO:**

BDI SERVIÇO: **TIPO:**

PLANILHA DE SERVIÇOS E PREÇOS

ITEM	CÓDIGO	FONTE	SERVIÇOS	UNID.	QUANT.	P.UNIT. C/ BDI	P.TOTAL	%	BDI
1.0			**DESENVOLVIMENTO DE PROJETOS**					**90,58%**	
1.1.0			**PROJETO DA PORTARIA DE ACESSO NORTE, PRÉDIOS E PORTARIAS AVANÇADAS DE ENTRADA E DE SAÍDA**					**44,63%**	
1.1.1			RELATÓRIO DE LEVANTAMENTOS "IN LOCO" - PORTARIA DE ACESSO NORTE E PORTARIAS DE ENTRADA E DE SAÍDA	UNID	1,00			4,78%	
1.1.2			PROJETO CONCEITUAL - PORTARIA DE ACESSO NORTE E PORTARIAS DE ENTRADA E DE SAÍDA	UNID	1,00			6,28%	
1.1.3			PROJETO BÁSICO - PORTARIA DE ACESSO NORTE E PORTARIAS DE ENTRADA E DE SAÍDA	UNID	1,00			16,20%	

1.1.4	PROJETO EXECUTIVO - PORTARIA DE ACESSO NORTE E PORTARIAS DE ENTRADA E DE SAÍDA	UNID	1,00	17,38%
1.2.0	**PROJETO DO SISTEMA DE ESGOTAMENTO SANITÁRIO E INFRAESTRUTURA VIÁRIA**			**45,95%**
1.2.1	RELATÓRIO DE LEVANTAMENTOS "IN LOCO" - SISTEMA DE ESGOTAMENTO SANITÁRIO E INFRAESTRUTURA VIÁRIA	UNID	1,00	5,39%
1.2.2	PROJETO CONCEITUAL - SISTEMA DE ESGOTAMENTO SANITÁRIO E INFRAESTRUTURA VIÁRIA	UNID	1,00	6,68%
1.2.3	PROJETO BÁSICO - SISTEMA DE ESGOTAMENTO SANITÁRIO E INFRAESTRUTURA VIÁRIA	UNID	1,00	16,20%
1.2.4	PROJETO EXECUTIVO - SISTEMA DE ESGOTAMENTO SANITÁRIO E INFRAESTRUTURA VIÁRIA	UNID	1,00	17,68%
2.0	**EXECUÇÃO DE SONDAGENS GEOTÉCNICAS**			**9,42%**
2.1.0	**MOBILIZAÇÃO**			**0,06%**
2.1.1	TRANSPORTE DE CONTAINER ESCRITÓRIO	UNID	1,00	0,06%
2.2.0	**CANTEIRO DE APOIO E SERVIÇOS COMPLEMENTARES**			**5,49%**
2.2.1	TAXA DO CREA - ANOTAÇÃO DE RESPONSABILIDADE TÉCNICA	UNID	1,00	0,01%
2.2.2	ENGENHEIRO PLENO COM ENCARGOS SOCIAIS E COMPLEMENTARES	MÊS	3,00	2,88%
2.2.3	PLACA DE IDENTIFICACAO DE OBRA PÚBLICA,TIPO BANNER/PLOTTER, CONSTITUÍDA POR LONA E IMPRESSÃO DIGITAL, INCLUSIVE SUPORTES DE MADEIRA. FORNECIMENTO E COLOCACAO	M2	6,00	0,07%
2.2.4	LOCAÇÃO DE CONTÊINERES ESCRITÓRIO	UNID	3,00	0,19%
2.2.5	LOCAÇÃO DE VEÍCULO LEVE PICAPE 4X4 - 147KW (SEM MOTORISTA)	MÊS	3,00	1,12%
2.2.6	ALUGUEL DE BANHEIRO QUIMICO,PORTATIL,MEDINDO 2,31M ALTURA X 1,56M LARGURA E 1,16M PROFUNDIDADE,INCLUSIVE INSTALACAO E RETIRADA DO EQUIPAMENTO,FORNECIMENTO DE QUIMICA DESODORIZANTE, BACTERICIDA E BACTERIOSTATICA,PAPEL HIGIENICO E VEICULO PROPRIO COM UNIDADE MOVEL DE SUCCAO PARA LIMPEZA	UNIDxMÊS	6,00	0,31%
2.2.7	LOCAÇÃO MENSAL (POSTO OBRA) DE ESTRUT. DE COBERT. IMPERMEÁVEL (TENDA) INCLUSO MONTAGEM (100M²)	MÊS	3,00	0,70%
2.2.8	ABERTURA DE PICADAS (LARGURA 1.5 M)	M	500,00	0,21%
2.3.0	**EXECUÇÃO DE SONDAGEM GEOTÉCNICAS**			**1,37%**
2.3.1	DESLOCAMENTO DE EQUIPAMENTO ENTRE FUROS EM TERRENO PLANO, CONSIDERANDO A DISTÂNCIA DE 100 À 200M (EXCETO NO PRIMEIRO FURO)	UNID	15,00	0,12%
2.3.2	SONDAGEM A PERCUSSÃO COM ENSAIO DE PENETRAÇÃO PADRÃO (SPT)	M	320,00	1,03%

Empresa Maranhense de Administração Portuária - EMAP
Porto do Itaqui | São Luís | Maranhão | Brasil
Av. dos Portugueses | s/nº | 65085-370 | Tel.: +55 98 3216-6000
Ouvidoria: (98) 3216-6562 / ouvidoria@emap.ma.gov.br
comunicacao@emap.ma.gov.br | www.emap.ma.gov.br

2.3.3	SONDAGEM A TRADO MANUAL	M	78,00	0,22%
2.4.0	**ENSAIOS GEOTÉCNICOS**			**1,91%**
2.4.1	ENSAIO DE PERMEABILIDADE	UNID	26,00	0,27%
2.4.2	ENSAIO TEOR DE UMIDADE	UNID	26,00	0,12%
2.4.3	ENSAIO DE COMPACTAÇÃO - PRÓCTOR INTERMEDÍARIO	UNID	13,00	0,11%
2.4.4	ENSAIO DE COMPACTAÇÃO - PROCTOR NORMAL	UNID	13,00	0,09%
2.4.5	ENSAIO ÍNDICE DE SUPORTE CALIFÓRNIA (ISC)	UNID	26,00	0,30%
2.4.6	ENSAIO DE MASSA ESPECIFICA - IN SITU	UNID	26,00	0,14%
2.4.7	ENSAIO DE GRANULOMETRIA COMPLETA	UNID	26,00	0,41%
2.4.8	ENSAIO LIMITES DE ATTERBERG: LIQUIDEZ E PLASTICIDADE	UNID	26,00	0,46%
2.5.0	**RELATÓRIO FINAL E DESMOBILIZAÇÃO**			**0,59%**
2.5.1	TRANSPORTE DE CONTAINER ESCRITÓRIO	UNID	1,00	0,06%
2.5.2	RELATÓRIO FINAL DE SONDAGEM COM RESULTADOS DOS ENSAIOS	UNID	1,00	0,53%
			TOTAL =	**100,00 %**

VALOR TOTAL R$ _____,___ (_____).
PRAZO DE VALIDADE DA PROPOSTA: ___ (_____) dias.
PRAZO DE EXECUÇÃO DOS SERVIÇOS: até 10 (dez) meses.

Data, ___de _____de 2023.

_____
Assinatura do responsável legal da licitante

Empresa Maranhense de Administração Portuária - EMAP
Porto do Itaqui | São Luís | Maranhão | Brasil
Av. dos Portugueses | s/nº | 65085-370 | Tel.: +55 98 3216-6000
Ouvidoria: (98) 3216-6562 / ouvidoria@emap.ma.gov.br
comunicacao@emap.ma.gov.br | www.emap.ma.gov.br

LICITAÇÃO LRE ELETRÔNICA N° 013/2023 – EMAP

ANEXO IV

MODELO DE DECLARAÇÃO DE CONHECIMENTO DAS CONDIÇÕES DOS LOCAIS ONDE SERÁ REALIZADA A OBRA/SERVIÇO

À

COMISSÃO SETORIAL DE LICITAÇÃO – CSL

NESTA

Ref.: **LICITAÇÃO LRE ELETRÔNICA N° 013/2023 – EMAP**

A Empresa _____, inscrita no CNPJ/MF sob o nº _____, por intermédio de seu representante legal o Sr.(a) _____, portador(a) da Carteira de Identidade nº _____ e do CPF nº _____, D E C L A R A, em atendimento ao previsto no Edital, que tem conhecimento dos locais onde será realizada a obra/serviço e que é detentora de todas as informações relativas à sua execução.

Declara, ainda, que não alegará posteriormente o desconhecimento de quaisquer fatos para solicitar qualquer alteração das condições contratuais, caso a nossa empresa seja a vencedora da licitação.

Local, data e assinatura

_____

Nome e assinatura do responsável legal

LICITAÇÃO LRE ELETRÔNICA N° 013/2023 – EMAP

ANEXO V

MODELO DE TERMO DE COMPROMISSO DE CUMPRIMENTO DA LEGISLAÇÃO TRABALHISTA, PREVIDENCIÁRIA E DE SAÚDE E MEDICINA DO TRABALHO

Ref.: **LICITAÇÃO LRE ELETRÔNICA N° 013/2023 – EMAP**

A empresa _____, inscrita no CNPJ nº_____, com sede na _____, por intermédio de seu representante legal o (a) Sr(a) _____, R.G. nº_____, CPF nº _____, DECLARA para os fins de direito, caso seja declarada vencedora do **LICITAÇÃO LRE ELETRÔNICA N° 013/2023 – EMAP** e celebrado o respectivo Contrato Administrativo, que se compromete a observar a legislação trabalhista, previdenciária e de saúde e medicina no trabalho, responsabilizando-se pela formalização e registro contratuais e pela previsão de gastos com meio ambiente do trabalho, incluindo equipamentos de proteção.

São Luís, __ de _____ de 2023.

_____
Assinatura do responsável legal da licitante

Obs: ESTA DECLARAÇÃO DEVERÁ SER APRESENTADA JUNTAMENTE COM A PROPOSTA DE PREÇOS DA LICITANTE. A FALTA DESTA IMPLICARÁ NA SUA DESCLASSIFICAÇÃO NA LICITAÇÃO, SALVO SE O INTERESSADO PRESENTE NA SESSÃO PRODUZIR ESTE DOCUMENTO NO MOMENTO EM QUE FOR CONSTATADA A SUA FALTA NA PRÓPRIA SESSÃO. A LICTANTE PODERÁ DECLARAR NA PROPRIA PROPOSTA.

LICITAÇÃO LRE ELETRÔNICA N° 013/2023 – EMAP

ANEXO VI

DECLARAÇÃO DE INEXISTÊNCIA DE FATO IMPEDITIVO DA HABILITAÇÃO

REF.: **LICITAÇÃO LRE ELETRÔNICA N° 013/2023 – EMAP**

A Empresa _____, inscrita no CNPJ/MF sob o nº _____, sediada na _____ (endereço completo), por intermédio de seu representante legal o Sr.(a) _____, portador (a) da Carteira de Identidade nº _____ e do CPF nº _____, D E C L A R A, sob as penas da lei, que até a data de entrega dos envelopes, nenhum fatos ocorreu que inabilite a empresa em participar do certame licitatório em epígrafe**,** e que contra a mesma não existe pedido de falência.

Declara, outrossim, conhecer na íntegra o edital e seus anexos e que se submete a todos os seus termos.

São Luís, __ de _____ de 2023.

_____

Assinatura do responsável legal da licitante

OBS: ESTA DECLARAÇÃO É OBRIGATÓRIA SOMENTE À LICITANTE QUE OPTAR PELA APRESENTAÇÃO DO CERTIFICADO DE REGISTRO CADASTRAL – CRC, EXPEDIDO PELA EMPRESA MARANHENSE DE ADMINISTRAÇÃO PORTUÁRIA-EMAP, OU OUTRO ÓRGÃO DA ADMINISTRAÇÃO PÚBLICA FEDERAL OU DE OUTROS ESTADOS, EM SUBSTITUIÇÃO AOS DOCUMENTOS ENUMERADOS NOS SUBITENS 9.5.1, 9.5.2 E 9.5.3 DO EDITAL.

LICITAÇÃO LRE ELETRÔNICA N° 013/2023 – EMAP

ANEXO VII

DECLARAÇÃO DAS CONDIÇÕES DE EMPREGABILIDADE DE MENOR

A Empresa _____, inscrita no CNPJ/MF sob o nº _____, por intermédio de seu representante legal o Sr.(a) _____, portador(a) da Carteira de Identidade nº _____ e do CPF nº _____, D E C L A R A, sob as penas da lei, que não emprega menor de dezoito anos em trabalho noturno, perigoso ou insalubre e não emprega menor de dezesseis anos.

São Luís, ___ de _____ de 2023.

_____

Assinatura do responsável legal da licitante

LICITAÇÃO LRE ELETRÔNICA N° 013/2023 – EMAP

ANEXO VIII

QUESTIONÁRIO PARA REALIZAÇÃO DE DILIGÊNCIAS APROPRIADAS

1. PERFIL DA EMPRESA

1.1 Qual a sua razão social?

_____

1.2 Quantos empregados sua empresa possui?

_____

2. Histórico

2.1 Algum integrante da Alta Administração da sua empresa já foi responsabilizado em razão de fraude, corrupção ou improbidade administrativa nos últimos 05 anos?

( ) SIM ( ) NÃO

2.2 A sua empresa, alguma controladora, controlada, coligada ou consorciada, esteve submetida à investigação ou avaliação externa relacionada a fraude, corrupção ou improbidade administrativa por algum órgão ou agência (CGU, CVM, etc.) nos últimos 5 anos?

( ) SIM ( ) NÃO

3. Programa de Integridade

3.1 A sua empresa possui Código de Conduta, Código de Ética ou documento correlato que descreva condutas éticas que devem ser observadas pelos integrantes da Alta Administração, empregados próprios e/ou terceirizados?

( ) SIM ( ) NÃO

3.2 A sua empresa possui um programa ou uma política de integridade estruturado com o objetivo de detectar e sanar desvios, fraudes, irregularidades e atos ilícitos, incluindo a prática de lavagem de dinheiro?

( ) SIM ( ) NÃO

3.3 A sua empresa possui uma política de patrocínio ou documento correlato que disponham sobre a concessão de apoio ou contribuição financeira a eventos, feiras, seminários, programas sociais, através de entidades não governamentais, e demais iniciativas?

( ) SIM ( ) NÃO

Empresa Maranhense de Administração Portuária - EMAP
Porto do Itaqui | São Luís | Maranhão | Brasil
Av. dos Portugueses | s/nº | 65085-370 | Tel.: +55 98 3216-6000
Ouvidoria: (98) 3216-6562 / ouvidoria@emap.ma.gov.br
comunicacao@emap.ma.gov.br | www.emap.ma.gov.br

3.4 A sua empresa possui uma política ou instrumento correlato que estipule padrões de conduta e práticas de gestão no relacionamento com terceiros/stakeholders?

( ) SIM ( ) NÃO

3.5 A sua empresa promove treinamentos periódicos destinados à Alta Administração, a empregados próprios e/ou terceiros sobre suas normativas internas, políticas anticorrupção e de prevenção a riscos de compliance, código de conduta e demais documentos correlatos?

( ) SIM ( ) NÃO

3.6 A sua empresa possui procedimento ou instrumento de efetivação de diligências prévias de verificação de conformidade, aplicáveis às partes relacionadas/ stakeholders (fornecedores, clientes, parceiros, etc.)?

( ) SIM ( ) NÃO

3.7 A sua empresa disponibiliza canal de denúncias de irregularidades, com ampla divulgação e de fácil acesso a todos os empregados próprios, terceirizados e para a sociedade em geral?

( ) SIM ( ) NÃO

3.8 A sua empresa possui política ou previsões normativas a respeito da proteção àquele pretenda denunciar violação ao Programa de Integridade e/ou demais normas?

( ) SIM ( ) NÃO

3.9 A sua empresa possui mecanismos de investigação a indícios cometimento de atos que envolvam riscos de compliance, tais como canais de denúncias?

( ) SIM ( ) NÃO

3.10 Há, em sua empresa, estrutura/setor/órgão/departamento/unidade específica, autônoma e independente que realize mapeamento e gestão de riscos de compliance, além de investigações, quando necessário, decorrentes de denúncias?

( ) SIM ( ) NÃO

Solicitamos que, caso existam normas, códigos e políticas de integridade ou derivadas, que seja remetida cópia à EMAP juntamente com este questionário, ou indicado, no espaço abaixo, o endereço eletrônico em que podem ser acessadas.

4. Relacionamento com Terceiros

4.1 A sua empresa possui um guia, manual ou documento correlato de clientes e fornecedores que oriente

Empresa Maranhense de Administração Portuária - EMAP
Porto do Itaqui | São Luís | Maranhão | Brasil
Av. dos Portugueses | s/nº | 65085-370 | Tel.: +55 98 3216-6000
Ouvidoria: (98) 3216-6562 / ouvidoria@emap.ma.gov.br
comunicacao@emap.ma.gov.br | www.emap.ma.gov.br

todos aqueles que mantenham contrato com a sua empresa à adoção de uma postura ética com absoluta integridade e decoro no desenvolvimento de suas atividades?

( ) SIM ( ) NÃO

4.2 Há previsão, nos contratos firmados por sua empresa com terceiros (fornecedores, clientes ou parceiros), de cláusulas que determinem a manutenção da conformidade com as leis anticorrupção aplicáveis e vigentes?

( ) SIM ( ) NÃO

Há previsão, nos contratos firmados por sua empresa com terceiros (fornecedores, clientes ou parceiros), de cláusulas que determinem a aplicação do seu Programa de Integridade, Código de Conduta ou documentos correlatos?

( ) SIM ( ) NÃO

5 Declarações

5.1 Declaração de Não-Relacionamento com Agentes Públicos

Declaro, para fins de compromisso com a integridade corporativa, que:

Algum integrante da Alta Administração ou seus familiares em linha reta ou colateral até o segundo grau, ocupa cargo eletivo ou de confiança na Administração Pública direta, indireta, autárquica, fundacional ou em estatais da União, Estados, Distrito Federal ou Municípios.

( ) SIM ( ) NÃO

Em caso de resposta positiva, indique a pessoa e o cargo.

Algum integrante da Alta Administração da sua empresa é familiar, seja em linha reta ou colateral até o segundo grau, de empregado da EMAP ou de membro de Conselhos Vinculados?

( ) SIM ( ) NÃO

Em caso de resposta positiva, indique a pessoa e o cargo.

5.2 Declaração de Veracidade

Declaro que todas as informações prestadas neste Questionário, bem como os documentos nele inseridos como anexos, são verdadeiras, completas e atualizadas.

Empresa Maranhense de Administração Portuária - EMAP
Porto do Itaqui | São Luís | Maranhão | Brasil
Av. dos Portugueses | s/nº | 65085-370 | Tel.: +55 98 3216-6000
Ouvidoria: (98) 3216-6562 / ouvidoria@emap.ma.gov.br
comunicacao@emap.ma.gov.br | www.emap.ma.gov.br

São Luís/MA,_____de_____de 2023.

Nome por extenso:	
Cargo Ocupado na Empresa	
CPF	
Matrícula (se houver)	

Empresa Maranhense de Administração Portuária - EMAP
Porto do Itaqui | São Luís | Maranhão | Brasil
Av. dos Portugueses | s/nº | 65085-370 | Tel.: +55 98 3216-6000
Ouvidoria: (98) 3216-6562 / ouvidoria@emap.ma.gov.br
comunicacao@emap.ma.gov.br | www.emap.ma.gov.br

LICITAÇÃO LRE ELETRÔNICA N° 013/2023 – EMAP

ANEXO IX

MINUTA DO CONTRATO

CONTRATO Nº NNN/202N/00-EMAP

CONTRATO QUE ENTRE SI CELEBRAM A EMPRESA MARANHENSE DE ADMINISTRAÇÃO PORTUÁRIA E [RAZÃO SOCIAL] PARA ELABORAÇÃO DOS PROJETOS, CONCEITUAL, BÁSICO E EXECUTIVO NECESSÁRIOS À REQUALIFICAÇÃO E CONSTRUÇÃO DA PORTARIA DE ACESSO NORTE (PAN) INCLUSIVE NOVAS BALANÇAS RODOVIÁRIAS, REMODELAGEM DE VIAS, MODIFICAÇÃO DO POSTEAMENTO, DEMOLIÇÃO DE INFRAESTRUTURAS EXISTENTES, CONSTRUÇÃO DE NOVOS PRÉDIOS E PORTARIAS AVANÇADAS DE ENTRADA E DE SAÍDA INCLUSIVE PÓRTICOS E COBERTURAS METÁLICAS; SISTEMA DE ESGOTAMENTO SANITÁRIO DA POLIGONAL E EXECUÇÃO DE SONDAGEM TERRESTRE, NO PORTO DO ITAQUI, EM SÃO LUÍS – MARANHÃO.

CONTRATANTE: A **EMPRESA MARANHENSE DE ADMINISTRAÇÃO PORTUÁRIA**, empresa pública, com capital social totalmente subscrito e integralizado pelo Estado do Maranhão, personalidade jurídica de direito privado, autonomia administrativa, técnica, patrimonial e financeira, inscrita no Cadastro Nacional da Pessoa Jurídica sob o nº 03.650.060/0001-48, criada pela Lei Estadual nº 7.225, de 31 de agosto de 1998, vinculada à Secretaria de Estado de Desenvolvimento Econômico e Programas Estratégicos – SEDEPE, com sede no Porto do Itaqui, s/n, Itaqui, São Luís, Maranhão, daqui por diante denominada EMAP, representada por [seu/sua] [cargo/função], [o/a Sr/a. Nome Completo], portador da Cédula de Identidade nº [Número] [Órgão Expedidor], inscrito no Cadastro de Pessoas Físicas sob o nº [Número], e por [seu/sua] [cargo/função], [o/a Sr/a. Nome Completo], portadora da Cédula de Identidade nº [Número] [Órgão Expedidor], inscrita no Cadastro de Pessoas Físicas sob o n° [Número] e, de outro lado;

CONTRATADA: [o/a] [Razão Social], inscrito no Cadastro Nacional da Pessoa Jurídica sob o nº [Número], estabelecido no(a) [Endereço Completo], [Cidade] (UF), CEP [Número], representado por [seu/sua] [cargo/função], [o/a Sr/a. Nome Completo], portador da Cédula de Identidade nº [Número] [Órgão Expedidor], inscrito no Cadastro de Pessoas Físicas sob o nº [Número], na forma da representação legal que lhe é outorgada por meio de [procuração/contrato social/estatuto social];

Os **CONTRATANTES**, em consonância com a Lei nº 13.303/2016 e com o Regulamento de Licitações e Contratos da Empresa Maranhense de Administração Portuária, e tendo em vista o constante do processo administrativo nº 2177/2023 têm entre si justo e avençado o presente contrato, decorrente do(a) licitação LRE eletrônico nº [Número]/[Ano], mediante as cláusulas e condições a seguir enunciadas.

CLÁUSULA PRIMEIRA – DO OBJETO

1.1 O objeto do presente instrumento é a Contratação de Empresa Especializada para Elaboração dos projetos, conceitual, básico e executivo necessários à requalificação e construção da Portaria de Acesso Norte (PAN) inclusive novas balanças rodoviárias, remodelagem de vias, modificação do posteamento, demolição de infraestruturas existentes, construção de novos prédios e Portarias Avançadas de Entrada e de Saída inclusive pórticos e coberturas metálicas; Sistema de Esgotamento Sanitário da Poligonal e Execução de Sondagem Terrestre, no Porto do Itaqui, em São Luís – Maranhão, que será prestada nas condições estabelecidas no Termo de Referência e demais documentos técnicos que se encontram anexos ao instrumento convocatório do certame que deu origem a este instrumento contratual.

1.2 Este termo de contrato vincula-se ao instrumento convocatório da LRE eletrônico nº XXX/2023 e seus anexos, identificado no preâmbulo acima, e à proposta vencedora, independentemente de transcrição.

CLÁUSULA SEGUNDA – DO REGIME DE EXECUÇÃO DOS SERVIÇOS

2.1 O regime de execução dos serviços a serem executados pela Contratada é o de **empreitada por preço unitário**, conforme artigo 42, inciso I, da Lei nº 13.303/2016.

CLÁUSULA TERCEIRA – DO PRAZO DE EXECUÇÃO E DO RECEBIMENTO

3.1 O prazo previsto para a execução deste objeto de contrato será de até 10 (dez) meses, contados da data de autorização para o início dos serviços, constante na Ordem de Serviço (O. S.) após assinatura da mesma, emitida pela EMAP.

3.2 Executado o contrato, a Fiscalização fará o seu Recebimento Provisório mediante termo circunstanciado, assinado pelas partes em até 30 (trinta) dias corridos da comunicação escrita da Contratada. Após o Recebimento Provisório a EMAP fará o seu Recebimento Definitivo.

3.3 Definitivamente em período não superior a 90 (noventa) dias corridos, por comissão designada pela administração, mediante termo circunstanciado, após o decurso do prazo de observação, ou vistoria que comprove a adequação do objeto aos termos contratuais.

3.4 O recebimento provisório ou definitivo não exclui a responsabilidade civil pela solidez e segurança da obra ou do serviço, nem ético-profissional pela perfeita execução do Contrato, dentro dos limites estabelecidos pela lei ou pelo contrato.

3.5 A Fiscalização deverá rejeitar, no todo ou parte, os serviços que estiverem em desacordo com as condições especificadas neste Termo de Referência.

3.6 Se o recebimento não ocorrer nos prazos estabelecidos, o contratado notificará a Administração para fazê-lo no prazo de 5 (cinco) dias, após o qual se caracterizará o recebimento tácito, reputando-se como realizado satisfatoriamente o objeto do contrato.

3.7 Em caso de ocorrência do item anterior cabe à autoridade superior apurar a responsabilidade pela irregularidade, sob pena de ser condenada solidariamente.

CLÁUSULA QUARTA – DO PREÇO

4.1 O valor total da contratação é R$ [Número] (Numeral Por Extenso).

4.2 No valor acima estão incluídas todas as despesas ordinárias diretas e indiretas decorrentes da execução contratual, inclusive tributos e/ou impostos, encargos sociais, trabalhistas, previdenciários, fiscais e comerciais incidentes, taxa de administração, frete, seguro e outros necessários ao cumprimento integral do objeto da contratação.

CLÁUSULA QUINTA – DO REAJUSTE

5.1 Os preços são fixos e irreajustáveis no prazo de um ano contado da data limite para a apresentação das propostas.

5.2 Dentro do prazo de vigência do contrato e mediante solicitação da Contratada, os preços contratados poderão sofrer reajuste após o interregno de um ano, mediante expressa e fundamentada manifestação da Contratada, aplicando-se, para tanto, o "Índices de Reajustamento de Obras Portuárias - Consultoria" do DNIT, ou por outro índice que vier a substituí-lo, exclusivamente para as obrigações iniciadas e concluídas após a ocorrência da anualidade. A periodicidade anual nos contratos de que trata o item antecedente desta Cláusula será contada a partir da data limite para apresentação da proposta a que essa se referir.

5.3 O reajuste será aplicado pelo índice setorial pertinente, com base no valor do índice do 1º mês de cada período subsequente de 12 (doze) meses, independentemente de variação para maior ou para menor.

5.4 É nula de pleno direito qualquer estipulação de reajuste ou correção monetária de periodicidade inferior a um ano.

5.5 Quando houver, a Contratada deverá complementar a garantia contratual anteriormente prestada, de modo que se mantenha a proporção de 5% (cinco por cento) em relação ao valor contratado, como condição para a repactuação.

CLÁUSULA SEXTA – DO PAGAMENTO

6.1 O pagamento será realizado em conformidade com o item 22 do Anexo I (Termo de Referência) que gerou este contrato, mensalmente, ou em outro período, a critério da EMAP, por preço unitário, mediante o Boletim de Medição (modelo EMAP), devidamente atestada pela Fiscalização, sendo auferido conforme documento "Critério de Medição" anexo II ao Edital de licitação, devidamente atestada pela Fiscalização no prazo máximo de 30 (trinta) dias, contados após o recebimento da Nota Fiscal acompanhada de toda a documentação necessária, através de ordem bancária, para crédito em banco, agência e conta corrente indicados pela Contratada.

6.1.1 A nota fiscal só poderá ser emitida após análise e aprovação do Boletim de Medição pela Fiscalização, e autorização da Presidência da EMAP.

6.1.2 O pagamento se dará por meio do Banco [Descrever], Agência [Número] e Conta [Número].

6.1.3 Cumpre à Contratada comunicar, por escrito, à Contratante a instituição bancária e os números da agência, da conta e da operação na hipótese de modificação dos dados constantes na cláusula anterior.

6.1.4 Em caso de constituição de consórcio o pagamento se dará em conta bancária de cada consorciada a ser repassada a EMAP.

6.2 O pagamento somente será autorizado depois de efetuado o "atesto", pelo empregado competente, na nota fiscal apresentada.

6.3 A nota fiscal deverá ser emitida em nome da Empresa Maranhense de Administração Portuária – EMAP, inscrita no Cadastro Nacional da Pessoa Jurídica sob o nº 03.650.060/0001-48, situada na Avenida dos Portugueses, s/n, Porto do Itaqui, São Luís, Maranhão, CEP 65.085-370.

6.3.1 A Contratada deverá solicitar, formalmente, o pagamento à contratante, apresentando o respectivo pedido, devidamente instruído, ao Protocolo da Empresa Maranhense de Administração Portuária.

6.4 Havendo erro na apresentação da nota fiscal ou dos documentos pertinentes à contratação, ou, ainda, circunstância que impeça a liquidação da despesa, como, por exemplo, obrigação financeira pendente, decorrente de penalidade imposta ou inadimplência, o pagamento ficará sobrestado até que a Contratada providencie as medidas saneadoras. Nessa hipótese, o prazo para pagamento iniciar-se-á após a comprovação da regularização da situação, não acarretando qualquer ônus para a Contratante.

6.5 Será considerada data do pagamento o dia em que constar como emitida a ordem bancária para pagamento.
6.6 Antes de cada pagamento à Contratada, será realizada consulta para verificar a manutenção das condições de habilitação exigidas no edital.
6.6.1 O pagamento também estará condicionado à inexistência de pendências da Contratada no Cadastro Estadual de Inadimplentes do Estado do Maranhão – CEI, nos termos da Lei Estadual nº 6.690, de 11 de julho de 1996.
6.7 Constatando-se a situação de irregularidade da Contratada, será providenciada sua advertência, por escrito, para que, no prazo de 5 (cinco) dias úteis, regularize sua situação ou, no mesmo prazo, apresente sua defesa. O prazo poderá ser prorrogado uma vez, por igual período, a critério exclusivo da Contratante.
6.8 Persistindo a irregularidade, a Fiscalização comunicará o fato à Gerência Jurídica da Contratante, a fim de que, assegurados à Contratada a ampla defesa e o contraditório, sejam adotadas as medidas jurídicas cabíveis.
6.9 Quando do pagamento, será efetuada a retenção tributária prevista na legislação aplicável.
6.9.1 A Contratada regularmente optante pelo Simples Nacional, nos termos da Lei Complementar nº 123/2006, não sofrerá a retenção tributária quanto aos impostos e contribuições abrangidos por aquele regime. No entanto, o pagamento ficará condicionado à apresentação de comprovação, por meio de documento oficial, de que faz jus ao tratamento tributário favorecido previsto na referida Lei Complementar.
6.10 Nos casos de eventuais atrasos de pagamento, desde que a Contratada não tenha concorrido, de alguma forma, para tanto, fica convencionado que a taxa de compensação financeira devida pela Contratante, entre a data do vencimento e o efetivo adimplemento da parcela, é calculada mediante a aplicação da seguinte fórmula:
EM = I x N x VP, sendo:
EM = Encargos moratórios;
N = Número de dias entre a data prevista para o pagamento e a do efetivo pagamento;
VP = Valor da parcela a ser paga.
I = Índice de compensação financeira = 0,00016438, assim apurado:

$$I = (TX) \qquad I = \frac{(6/100)}{365} \qquad I = 0{,}00016438$$

TX = Percentual da taxa anual = 6%

CLÁUSULA SÉTIMA – DAS ALTERAÇÕES CONTRATUAIS
7.1 É vedado todo e qualquer ajuste que resulte em violação da obrigação de licitar.
7.2 Eventuais alterações contratuais reger-se-ão pela disciplina dos artigos 72 e 81 da Lei nº 13.303/2016, realizando-se mediante a celebração de termo de aditamento.
7.3 O contrato somente poderá ser alterado por acordo entre as partes.
7.4 A Contratada poderá aceitar, nas mesmas condições contratuais, os acréscimos ou supressões que se fizerem necessárias em até 25% (vinte e cinco por cento) do valor inicial atualizado do contrato.
7.5 Nenhum acréscimo ou supressão poderá exceder o limite estabelecido no item anterior, salvo as supressões resultantes de acordo celebrado entre os contratantes.
7.6 A criação, a alteração ou a extinção de quaisquer tributos ou encargos legais, bem como a superveniência de disposições legais, quando ocorridas após a data da apresentação da proposta, com comprovada repercussão nos preços contratados, implicarão a revisão destes para mais ou para menos, conforme o caso.

7.7 A variação do valor contratual para fazer face ao reajuste de preços previsto no próprio contrato e as atualizações, compensações ou penalizações financeiras decorrentes das condições de pagamento nele previstas, bem como a disponibilidade financeira suplementar até o limite do seu valor corrigido, não caracterizam alteração do contrato e podem ser registrados por simples apostila, dispensada a celebração de aditamento.
7.8 É vedada a celebração de aditivos decorrentes de eventos supervenientes alocados, na matriz de riscos, como de responsabilidade da Contratada.

CLÁUSULA OITAVA – DAS OBRIGAÇÕES DA CONTRATANTE

8.1 São obrigações da Contratante, além daquelas previstas no Termo de Referência:
8.1.1 exigir o cumprimento de todas as obrigações assumidas pela Contratada, de acordo com o Projeto Básico/ Termo de Referência, as cláusulas contratuais e os termos de sua proposta;
8.1.2 exercer o acompanhamento e a fiscalização dos serviços, por empregado especialmente designado, anotando em registro próprio as falhas detectadas, indicando dia, mês e ano, bem como o nome dos empregados eventualmente envolvidos, e encaminhando os apontamentos à autoridade competente para as providências cabíveis;
8.1.3 notificar a Contratada, por escrito, da ocorrência de eventuais imperfeições, falhas ou irregularidades constatadas no curso da execução dos serviços, fixando prazo para a sua correção, certificando-se que as soluções por ele propostas sejam as mais adequadas;
8.1.5 pagar à Contratada o valor resultante da efetiva prestação do serviço, conforme cronograma físico-financeiro;
8.1.6 efetuar as retenções tributárias devidas sobre o valor da fatura de serviços da Contratada, quando couber, consoante previsão da legislação;
8.1.7 Fornecer por escrito as informações necessárias para o desenvolvimento dos serviços objeto do contrato;
8.1.8 realizar avaliações periódicas da qualidade dos serviços, após o seu recebimento;
8.1.9 cientificar a Gerência Jurídica para a adoção das medidas cabíveis quando do descumprimento das obrigações pela Contratada;
8.1.10 Comunicar as irregularidades à autoridade designante e ao controle interno;
8.1.11 Permitir o acesso dos empregados da Contratada às instalações da área primária ou em outra área necessária para a realização dos serviços, conforme definido no Projeto Básico/ Termo de Referência, desde que atendidas todas as determinações da medicina e segurança do trabalho;
8.1.12 Exigir o fiel cumprimento dos deveres e obrigações da empresa Contratada;
8.1.13 Analisar e aprovar as etapas dos serviços prestados;
8.1.14 Atestar, por meio de recibo ou simples atesto a entrega do serviço.
8.2 A Contratante não responderá por quaisquer compromissos assumidos pela Contratada com terceiros, ainda que vinculados à execução do presente Termo de Contrato, bem como por qualquer dano causado a terceiros em decorrência de ato da Contratada, de seus empregados, prepostos ou subordinados.

CLÁUSULA NONA – DAS OBRIGAÇÕES DA CONTRATADA

9.1 São obrigações da Contratada aquelas previstas no Termo de Referência, no Contrato e demais anexos, e nas demais a seguir expostas:
9.1.1 Executar os serviços conforme especificações do Termo de Referência e de sua proposta, com a alocação dos empregados necessários ao perfeito cumprimento das cláusulas contratuais, além de fornecer os materiais e equipamentos, ferramentas e utensílios necessários, na qualidade e quantidade especificadas no Projeto Básico/ Termo de Referência e em sua proposta;

Empresa Maranhense de Administração Portuária - EMAP
Porto do Itaqui | São Luís | Maranhão | Brasil
Av. dos Portugueses | s/nº | 65085-370 | Tel.: +55 98 3216-6000
Ouvidoria: (98) 3216-6562 / ouvidoria@emap.ma.gov.br
comunicacao@emap.ma.gov.br | www.emap.ma.gov.br

9.2 Reparar, corrigir, remover ou substituir, às suas expensas, no total ou em parte, no prazo fixado pelo fiscal do contrato, os serviços efetuados em que se verificarem vícios, defeitos ou incorreções resultantes da execução ou dos materiais empregados;
9.3 Manter o empregado nos horários predeterminados pela Administração;
9.4 Responsabilizar-se pelos vícios e danos decorrentes da execução do objeto, de acordo com os artigos 14 e 17 a 27, do Código de Defesa do Consumidor (Lei nº 8.078, de 1990), ficando a Contratante autorizada a descontar da garantia, caso exigida no edital, ou dos pagamentos devidos à Contratada, o valor correspondente aos danos sofridos;
9.5 Utilizar empregados habilitados e com conhecimentos básicos dos serviços a serem executados, em conformidade com as normas e determinações em vigor;
9.6 Apresentar os empregados devidamente uniformizados e identificados por meio de crachá, além de provê-los com os Equipamentos de Proteção Individual – EPI e Equipamentos de Proteção Coletiva – EPC, quando for o caso;
9.7 Apresentar à Contratante, quando for o caso, a relação nominal dos empregados que adentrarão o órgão para a execução do serviço;
9.8 Não serão aceitos quaisquer serviços que apresentem vícios que possam comprometer a adequada utilização do objeto do Projeto Básico/ Termo de Referência;
9.9 Responsabilizar-se por todas as obrigações trabalhistas, sociais, previdenciárias, tributárias e as demais previstas na legislação específica, cuja inadimplência não transfere responsabilidade à Contratante;
9.10 Atender às solicitações da Contratante quanto à substituição de empregados alocados, no prazo fixado pela fiscalização do contrato, nos casos em que ficar constatado descumprimento das obrigações relativas à execução do serviço, conforme descrito no Projeto Básico/ Termo de Referência;
9.11 Instruir seus empregados quanto à necessidade de acatar as normas internas da Administração;
9.12 Instruir seus empregados a respeito das atividades a serem desempenhadas, alertando-os a não executar atividades não abrangidas pelo contrato, devendo à Contratada relatar à Contratante toda e qualquer ocorrência neste sentido, a fim de evitar desvio de função;
9.13 Relatar à Contratante toda e qualquer irregularidade verificada no decorrer da prestação dos serviços;
9.14 Não permitir a utilização de qualquer trabalho do menor de dezesseis anos, exceto na condição de aprendiz para os maiores de quatorze anos; nem permitir a utilização do trabalho do menor de dezoito anos em trabalho noturno, perigoso ou insalubre;
9.15 Manter durante toda a vigência do contrato, em compatibilidade com as obrigações assumidas, todas as condições de habilitação e qualificação exigidas na licitação;
9.16 Guardar sigilo sobre todas as informações obtidas em decorrência do cumprimento do contrato;
9.17 Garantir preposto aceito pela Contratante nos horários e locais de prestação de serviço para representá-la na execução do contrato com capacidade para tomar decisões compatíveis com os compromissos assumidos;
9.18 Cumprir, além dos postulados legais vigentes de âmbito federal, estadual ou municipal, as normas de segurança da Contratante;
9.19 Instruir os seus empregados quanto à prevenção de incêndios nas áreas da Contratante;
9.20 Prestar os serviços dentro dos parâmetros e rotinas estabelecidos, fornecendo todos os materiais, equipamentos e utensílios em quantidade, qualidade e tecnologia adequadas, com a observância às recomendações aceitas pela boa técnica, normas e legislação;
9.21 Substituir, quando solicitado pela Fiscalização, qualquer membro da equipe técnica da Contratada, desde que seja benéfico ao desenvolvimento dos trabalhos. Da decisão cabe recurso no prazo de 3 (três) dias;

Empresa Maranhense de Administração Portuária - EMAP
Porto do Itaqui | São Luís | Maranhão | Brasil
Av. dos Portugueses | s/nº | 65085-370 | Tel.: +55 98 3216-6000
Ouvidoria: (98) 3216-6562 / ouvidoria@emap.ma.gov.br
comunicacao@emap.ma.gov.br | www.emap.ma.gov.br

9.22 É condição para início do contrato a indicação do representante da Contratada, com registro em conselho de Classe local, devidamente em dia. Será necessário que o preposto esteja no local da execução dos serviços;
9.23 Atender todas as condições e prazos previstas no Projeto Básico/ Termo de Referência e demais anexos;
9.24 Seguir os procedimentos do SGE – Sistema de Gestão da Qualidade da EMAP e do Porto do Itaqui;
9.25 Apresentar ART – Anotação de Responsabilidade Técnica ou RRT – Registro de Responsabilidade Técnica;
9.26 Destinar, para local ambientalmente adequado, os resíduos gerados pela Contratada;
9.27 Fornecer toda documentação referente ao empreendimento, além de prestar as informações necessárias nos casos omissos ou duvidosos;
9.28 Prestar à Contratante, os esclarecimentos necessários para a boa execução do contrato, relatando toda e qualquer irregularidade observada em função da execução do serviço;
9.29 Sanar os vícios de quaisquer serviços que possam comprometer a adequada utilização do objeto deste Projeto Básico/ Termo de Referência;
9.30 Manter em seu quadro de empregados, durante toda a execução do contrato, egressos do sistema prisional nas proporções previstas no Projeto Básico/ Termo de Referência e Lei Estadual nº 10.182/2014;
9.31 Não utilizar e/ou divulgar a terceiros, por si e por seus técnicos e/ou prepostos, o escopo do trabalho contratado, as informações que venham a obter;
9.32 Responsabilizar-se pelas despesas decorrentes da rejeição de serviços pela Fiscalização, bem como pelos atrasos acarretados por esta rejeição;
9.33 Responder pelos danos causados diretamente à Contratante ou a terceiros, decorrente de culpa ou dolo em razão da execução dos serviços em apreço, não excluindo ou reduzindo essa responsabilidade a Fiscalização pela Contratante;
9.34 Serão de exclusiva responsabilidade da contratada eventuais erros/equívocos no dimensionamento da proposta;
9.35 É vedado à Contratada caucionar ou utilizar este Contrato para qualquer operação financeira;
9.36 A Contratada declara conhecer e compromete-se a observar e a fazer os respectivos empregados e dirigentes respeitarem o Código de Conduta (disponível em: http://www.emap.ma.gov.br/_files/arquivos/codigo-de-conduta-emap.pdf), a Política de Transações com Partes Relacionadas (disponível em: http://www.emap.ma.gov.br/_files/arquivos/Politica-de-Transacoes-com-Partes-Relacionadas.pdf), o Guia de Clientes e Fornecedores (disponível em: http://www.emap.ma.gov.br/_files/arquivos/Guia_de_Clientes_e_Fornecedores_EMAP.pdf), a Política de Integridade (disponível em: http://www.emap.ma.gov.br/_files/arquivos/POLITICA_DE_INTEGRIDADE.pdf), a Política de Segurança da Informação, suas políticas técnicas e procedimentos (disponível em: http://www.emap.ma.gov.br/emap/gestao/seguranca-da-informacao/) e as Regras de Ouro do Trânsito (disponível em: http://www.emap.ma.gov.br/emap/gestao/seguranca-do-trabalho), todos documentos da Empresa Maranhense de Administração Portuária;

CLÁUSULA DÉCIMA – DAS SANÇÕES ADMINISTRATIVAS

10.1 A licitante que ensejar o retardamento da execução do certame, não mantiver a sua proposta, tumultuar a sessão, comportar-se de modo inidôneo, fizer declaração falsa ou cometer fraude fiscal, garantido o direito prévio da citação e da ampla defesa, ficará impedido de licitar a contratar com a

EMAP, pelo prazo de 02 dois anos, enquanto perdurarem os motivos determinantes da punição ou até que seja promovida a sua reabilitação perante a própria EMAP.

10.2 A Contratada cometerá infração administrativa se:

10.2.1 apresentar documentação falsa;

10.2.2 retardar a execução do objeto;

10.2.3 falhar na execução contratual;

10.2.4 fraudar na execução contratual;

10.2.5 comportar-se de modo inidôneo;

10.2.6 não mantiver a proposta;

10.2.7 inexecutar, total ou parcialmente, qualquer das obrigações assumidas em decorrência da contratação;

10.2.8 fizer declaração falsa;

10.2.9 cometer fraude fiscal.

10.2.10 Não comprovar a implantação do Programa de Integridade, conforme exigência da Lei Ordinária nº 11.463, de 04 de maio de 2022, quando for o caso.

10.3 Comete falta grave, podendo ensejar a rescisão unilateral da avença, sem prejuízo da aplicação de sanção pecuniária e do impedimento para licitar e contratar com a Empresa Maranhense de Administração Portuária aquele que:

10.3.1 não promover o recolhimento das contribuições relativas ao FGTS e à Previdência Social exigíveis até o momento da apresentação da fatura;

10.3.2 deixar de realizar pagamento do salário, do vale-transporte e do auxílio alimentação no dia fixado;

10.3.3 fraudar a execução contratual, comportar-se de modo inidôneo, fizer declaração falsa, apresentar documentação falsa ou cometer fraude fiscal.

10.4 Reputar-se-ão inidôneos atos tais como os descritos nos artigos 337-F, 337-L e 337-M, §2º do Código Penal.

10.5 Conforme Art. 83. da lei 13.303/2016, a inexecução total ou parcial do Contrato, ou o descumprimento de qualquer dos deveres elencados no Edital e no Contrato, sujeitará a Contratada, garantida a prévia defesa, e sem prejuízo da responsabilidade civil e criminal, às penalidades de "Advertência", "Multa" e "Suspensão temporária de participação em licitação e impedimento de contratar com a EMAP":

10.5.1 Advertências;

10.5.1.1 A advertência poderá ser aplicada por meio de "Termo de Notificação", quando da ocorrência de faltas leves, assim entendidas como aquelas que não acarretarem prejuízos ao objeto da contratação. No caso de três advertências pelo mesmo motivo, está se converterá em multa conforme o grau da ocorrência, nos termos do item 11 do Termo de Referência. A Contratada será advertida por meio de Termo de Notificação emitido pela Fiscalização da EMAP.

10.5.1.2 A partir do quinto dia de atraso na execução do cronograma físico-financeiro, a Fiscalização poderá advertir a Contratada, desde que não configure hipótese de aplicação de sansão mais grave, sem prejuízo das multas eventualmente cabíveis.

10.5.1.3 Após a aplicação da advertência, a Contratada se obriga a respondê-la no prazo informado com as ações para a correção dos problemas apontados pela Fiscalização.

10.5.2 Multas:

10.5.2.1A Multa compensatória incidente por dia ou por ocorrência, até o limite de 10% (dez por cento) do valor total do Contrato, recolhida no prazo máximo de 30 (trinta) dias corridos, contados a partir do recebimento da comunicação oficial.

Empresa Maranhense de Administração Portuária - EMAP
Porto do Itaqui | São Luís | Maranhão | Brasil
Av. dos Portugueses | s/nº | 65085-370 | Tel.: +55 98 3216-6000
Ouvidoria: (98) 3216-6562 / ouvidoria@emap.ma.gov.br
comunicacao@emap.ma.gov.br | www.emap.ma.gov.br

10.5.2.2A tabela a seguir apresenta a relação entre as obrigações da Contratada e a graduação da multa em caso de descumprimento da respectiva obrigação.

Pontos de responsabilidade da Contratada	Grau	Multa	Prazos
Manter, durante a vigência do Contrato as mesmas condições que propiciaram a sua habilitação e classificação no processo licitatório, em especial a equipe técnica, indicada para fins de capacitação técnico-profissional, admitindo-se a substituição por profissionais de experiência equivalente ou superior, desde que aprovada pela Fiscalização da EMAP.	01	0,01%	Por dia de atraso, a contar da comunicação oficial.
Elaborar e apresentar, conforme constante no Cronograma, o PROJETO CONCEITUAL E RELATÓRIOS DE SONDAGENS, COM DOCUMENTAÇÃO TÉCNICA para avaliação da FISCALIZAÇÃO da EMAP, o qual deverá abordar, de forma clara, completa e integral as especificações descritas neste Termo e/ou nas Reuniões de Entendimento de Escopo.	02	0,03%	Por dia de atraso, a contar da comunicação oficial (Notificação).
Elaborar e apresentar, conforme constante no Cronograma, o PROJETO BÁSICO, COM DOCUMENTAÇÃO TÉCNICA para avaliação da FISCALIZAÇÃO da EMAP, o qual deverá abordar, de forma clara, completa e integral as especificações descritas neste Termo e/ou nas Reuniões de Entendimento de Escopo.	03	0,05%	Por dia de atraso, a contar da comunicação oficial (Notificação).
Elaborar e apresentar, conforme constante no Cronograma, o PROJETO EXECUTIVO, COM DOCUMENTAÇÃO TÉCNICA para avaliação da FISCALIZAÇÃO da EMAP, o qual deverá abordar, de forma clara, completa e integral as especificações descritas neste Termo e/ou nas Reuniões de Entendimento de Escopo.	03	0,05%	Por dia de atraso, a contar da comunicação oficial (Notificação).
Substituir, quando rejeitados, os equipamentos, os materiais e os serviços, dentro do prazo estabelecido pela Fiscalização.	01	0,01%	Por dia de atraso, a contar da comunicação oficial (Notificação/RAP).

Empresa Maranhense de Administração Portuária - EMAP
Porto do Itaqui | São Luís | Maranhão | Brasil
Av. dos Portugueses | s/nº | 65085-370 | Tel.: +55 98 3216-6000
Ouvidoria: (98) 3216-6562 / ouvidoria@emap.ma.gov.br
comunicacao@emap.ma.gov.br | www.emap.ma.gov.br

Facilitar o pleno exercício das funções da Fiscalização. O não atendimento das solicitações feitas pela Fiscalização será considerado motivo para aplicação das sanções contratuais.	02	0,03%	Por ocorrência.
Após a emissão da Ordem de Serviço, no prazo máximo de 07 (sete) dias úteis, providenciar a ART ou RRT, no CREA ou no CAU, respectivamente, dos profissionais responsáveis pelos serviços que serão executados, entregando uma via de cada anotação à Fiscalização e outra aos profissionais mobilizados. Estes comprovantes são indispensáveis para o início dos serviços por parte dos profissionais mobilizados.	01	0,01%	Por dia de atraso, a contar da comunicação oficial (Notificação).
Entregar os documentos de Saúde e Segurança, Meio Ambiente e do planejamento dos serviços até a data limite informada pela Fiscalização.	02	0,03%	Por dia de atraso, a contar da comunicação oficial (Notificação).
Impedir ou prejudicar as operações do Porto do Itaqui.	03	0,05%	Por dia de atraso, a contar da comunicação oficial (Notificação).
Cumprir o cronograma de execução dos serviços.	03	0,05%	Por dia de atraso, a contar da comunicação oficial (Notificação).
Cumprir as normas de Saúde, Segurança do Trabalho e Meio Ambiente, Compliance e Tecnologia da Informação.	03	0,05%	Por dia de atraso, a contar da comunicação oficial (Notificação).

10.5.2.3 Para os casos em que as infrações precedem a emissão da Ordem de Serviço, a multa será calculada sobre o valor da primeira etapa da Planilha de Serviços, ou seja, sobre o grupo de Serviços Iniciais, conforme os percentuais atribuídos a cada grau de infração descritos na tabela anterior.

10.5.2.4A aplicação da multa moratória, após regular processo administrativo, não impede que a EMAP rescinda o Contrato e aplique as outras sanções cabíveis, descritas nas alíneas “10.5.1” e “10.5.2”.
10.5.2.5 Após a aplicação de 03 (três) advertências com a mesma motivação, a Fiscalização deverá abrir processo para a aplicação de Multa, nos termos do item 11 do Termo de Referência.
10.5.2.6 As multas poderão ser aplicadas cumulativamente, caso um mesmo evento se enquadre em mais de uma das hipóteses citadas nos subitens acima listados.
10.5.2.7 As multas devidas e/ou os prejuízos causados à EMAP serão descontadas da Garantia de Execução do Contrato e em caso de valor superior ao valor da garantia prestada, além da perda desta, responderá a Contratada pela sua diferença, a qual será descontada dos pagamentos eventualmente devidos ou, ainda, quando for o caso, cobrada judicialmente.

10.6 Suspensão temporária de participação em licitação e impedimento de contratar com a EMAP:

10.6.1. Será aplicada pelo prazo de até 02 (dois) anos.
10.6.2 Serão motivos suficientes para emissão desta penalidade
10.6.2.1 Abandono do Contrato por um período superior a 30 dias;
10.6.2.2 Falsificação de qualquer documentação de comprovação de condições de habilitação identificada em qualquer fase do Contrato.
10.6.3 A Contratada que for sancionada conforme este item será declarada como inidônea para licitar e contratar com a EMAP e permanecerá nesta condição enquanto perdurarem os motivos determinantes da punição ou até que seja promovida a reabilitação perante a EMAP, que será concedida sempre que a Contratada ressarcir a Administração pelos prejuízos resultantes e/ou depois de decorrido o prazo da sanção aplicada.
10.8 A aplicação de qualquer uma das penalidades previstas realizar-se-á por meio de processo administrativo em que se assegurará o contraditório e a ampla defesa, por parte da Contratada.
10.9 A EMAP, na aplicação das sanções, levará em consideração a gravidade da conduta da Contratada, o caráter educativo da pena, bem como o dano causado à EMAP, observando o princípio da proporcionalidade.
10.10 Após aplicação de qualquer penalidade, a Contratada terá o prazo máximo de até 10 dias corridos para apresentação do recurso administrativo protocolado junto a EMAP.
10.11 Em caso de acolhimento das justificativas apresentadas pela Contratada, o valor retido correspondente à multa calculada, será devolvido à Contratada, não se aplicando atualização financeira de qualquer natureza.

CLÁUSULA DÉCIMA PRIMEIRA – DA RESCISÃO

11.1 Constituem motivos, entre outros, para a rescisão contratual:
11.1.1 o não cumprimento de cláusulas contratuais, especificações, projetos ou prazos;
11.1.2 o cumprimento irregular de cláusulas contratuais, especificações, projetos ou prazos;
11.1.3 a lentidão do seu cumprimento, levando a Empresa Maranhense de Administração Portuária a comprovar a impossibilidade do fornecimento nos prazos estipulados;
11.1.4 o atraso injustificado no início da obra, serviço ou fornecimento;
11.1.5 a paralisação do fornecimento, sem justa causa e prévia comunicação à Empresa Maranhense de Administração Portuária;
11.1.6 a subcontratação total ou parcial do seu objeto, a associação da Contratada com outrem, a cessão ou a transferência, total ou parcial, bem como a fusão, cisão ou incorporação não admitidas no edital ou neste contrato;
11.1.7 o desatendimento das determinações regulares da Empresa Maranhense de Administração Portuária decorrentes do acompanhamento e fiscalização do contrato;
11.1.8 a decretação de falência ou a instauração da insolvência civil;

11.1.9 a dissolução da sociedade ou o falecimento da Contratada;
11.1.10 a alteração social ou a modificação da finalidade ou da estrutura da empresa, que prejudique a execução do contrato;
11.1.11 a ocorrência de caso fortuito ou de força maior, regularmente comprovada, impeditiva da execução do contrato.
11.2 Os casos de rescisão contratual serão formalmente motivados, assegurando-se à Contratada o direito à prévia e ampla defesa.

CLÁUSULA DÉCIMA SEGUNDA – DA GARANTIA DE EXECUÇÃO CONTRATUAL

12.1 A Contratada prestará garantia, em até 10 (dez) dias úteis após a assinatura do contrato, no percentual de 5% (cinco por cento) do valor global contratado, a qual será liberada após a integral execução do Contrato, desde que o licitante contratado tenha cumprido todas as obrigações contratuais, devendo ser renovada a cada prorrogação, em uma das modalidades a seguir, não sendo concedido, em nenhuma hipótese, prazo para apresentação da garantia após esse prazo:
12.1.1 caução em dinheiro;
12.1.2 seguro-garantia;
12.1.3 fiança bancária.
12.2 A garantia assegurará, qualquer que seja a modalidade escolhida, o pagamento de:
12.2.1 prejuízos advindos do não cumprimento do contrato;
12.2.2 multas aplicadas à Contratada;
12.2.3 prejuízos diretos causados à Contratante decorrentes de culpa ou de dolo durante a execução do contrato;
12.2.4 obrigações previdenciárias e trabalhistas não honradas pela Contratada.
12.3 Se a opção de garantia for a caução em dinheiro, a Contratada deverá solicitar informações à EMAP referentes ao nome da instituição financeira, aos números da conta corrente e da agência bancária, e ao código identificador, para efeito de depósito do crédito, sendo que o valor caucionado será restituído considerando-se os critérios vigentes de remuneração da poupança aplicados à época da devolução.
12.4 Se a opção recair em seguro-garantia, deverá ser feita a entrega da apólice em original, acompanhada de comprovante de pagamento do respectivo prêmio, devendo ainda conter expressamente cláusula de atualização financeira, de imprescritibilidade, inalienabilidade e de irrevogabilidade e deverá ser válida por pelo menos 90 (noventa) dias consecutivos após o prazo de validade deste contrato. A modalidade seguro garantia somente será aceita se contemplar todos os eventos indicados no parágrafo primeiro da cláusula décima deste Contrato.
12.5 Se a opção recair em fiança bancária, deverá ser feita a entrega da Carta de Fiança, em original, assinada pelo(s) representante(s) legal(is) do emitente devidamente comprovado, devendo conter expressamente cláusula de atualização financeira, de imprescritibilidade, inalienabilidade e de irrevogabilidade e deverá ser válida por pelo menos 90 (noventa) dias consecutivos após o prazo de validade do contrato.
12.6 Caso ocorra a prorrogação do Contrato, a Contratada fica obrigada a apresentar, no ato da assinatura do Termo Aditivo ou em até 10 (dez) dias úteis dessa data, a critério da EMAP, a renovação da caução prestada quando a mesma tiver sido feita nas modalidades de seguro garantia ou fiança bancária.
12.7 A Contratante poderá descontar do valor da garantia toda e qualquer importância que lhe for devida, a qualquer título, pela Contratada, inclusive multas.

12.8 Se o desconto se efetivar no decorrer do prazo contratual, a caução deverá ser reintegrada no prazo de 10 (dez) dias úteis, a contar da data de recebimento da notificação, sob pena de ser descontada na fatura seguinte.
12.9 A garantia será restituída após o cumprimento das obrigações contratuais, devidamente atestado pela Fiscalização e/ou Comissão da EMAP designada para esse fim.

CLÁUSULA DÉCIMA TERCEIRA – DA FISCALIZAÇÃO

13.1 O objeto deste Contrato será fiscalizado pelo(a) Sr(a). XXXXXXXXXXXXXXXXXXXX, XXXXXXXXXXXX da EMAP, matriculado sob o nº XXXX, daqui por diante denominada simplesmente "Fiscalização", independentemente de qualquer outra supervisão, assessoramento e/ou acompanhamento dos serviços, que venham a ser determinados pela EMAP, a seu exclusivo juízo, podendo ser substituído pelo(a) Sr(a). XXXXXXXXXXXXXXXXXXXXX, XXXXXXXXXXXX da EMAP, matriculado sob o nº XXXX, em seu impedimento.
13.2 As decisões e providências que ultrapassarem a competência do fiscal do contrato devem ser solicitadas a seus superiores em tempo hábil para a adoção das medidas convenientes.
13.3 A atuação e/ou eventual omissão da fiscal do contrato durante a execução do serviço não poderão ser invocadas para eximir a empresa Contratada da responsabilidade da plena execução deste contrato.
13.4 As reuniões realizadas entre a empresa Contratada e a EMAP serão documentadas por atas elaboradas pela fiscal do contrato e conterão, no mínimo, os seguintes elementos: data, nome e assinatura dos participantes, assuntos tratados, decisões, datas das ações e responsáveis pelas providências a serem tomadas.
13.5 A Fiscalização não exclui, nem reduz a responsabilidade da Contratada, inclusive perante terceiros, por qualquer irregularidade, e, na sua ocorrência, não implica corresponsabilidade da Contratante, de seus empregados, prepostos ou contratados.
13.6 Todas as ordens de fornecimento, instruções, reclamações e, em geral, quaisquer entendimentos entre a Fiscalização e a Contratada serão formalizadas por escrito, nas ocasiões devidas, não sendo tomadas em consideração quaisquer alegações fundamentadas em ordens ou declarações verbais.
13.7 A fiscalização, entre outras responsabilidades estabelecidas em norma legal e/ou regulamentar, deverá:
13.7.1 transmitir à Contratada as determinações que julgar necessárias à boa execução contratual;
13.7.2 recusar produtos e/ou bens entregues em desconformidade com este Contrato e requerer a substituição deles;
13.7.3 acusar a falta de atendimento às solicitações da Contratante por parte da Contratada, bem como o atendimento inadequado, incompleto e/ou retardatário, notificando-a para que proceda à imediata regularização, sob pena de serem aplicadas as sanções e penalidades previstas neste instrumento e na lei.

CLÁUSULA DÉCIMA QUARTA – DA FONTE DE RECURSOS

14.1 As despesas decorrentes dos serviços, objeto desta contratação, correrão por conta da disponibilidade financeira e orçamentária registrada no Orçamento Geral da EMAP, fonte 227 – recursos das empresas estatais – natureza da despesa 44.90.51 – Obras e Instalações para 02 itens de CAPEX: 1- Esgotamento Sanitário, Pavimentação das vias e Drenagem, para 2024 e 2025 e 2- Prédio do PAN, Portarias (PAS e PAN e avançadas), Balanças e Vigiagro.

CLÁUSULA DÉCIMA QUINTA – DA SUBCONTRATAÇÃO E DA FORMAÇÃO DE CONSÓRCIO

15.1 É facultativa a subcontratação parcial do objeto, respeitadas as condições e obrigações estabelecidos no Edital, no Projeto Básico/ Termo de Referência e na proposta da Contratada.
15.2 É permitida a participação de empresas sob a forma de consórcio, respeitadas as condições e obrigações estabelecidos no Edital, no Projeto Básico/ Termo de Referência e demais anexos, bem como na legislação aplicável.

CLÁUSULA DÉCIMA SEXTA – DA MATRIZ DE RISCOS
16.1 Os riscos e responsabilidades das partes, bem como o ônus financeiro decorrente de eventos supervenientes à contratação, estão definidos no item "5. Matriz de Risco" do Projeto Básico/Termo de Referência e no Anexo II deste Edital.

CLÁUSULA DÉCIMA SÉTIMA – CLÁUSULA ANTICORRUPÇÃO
17.1 Em demonstração de comprometimento e responsabilidade, as Partes declaram conhecer e concordar integralmente com o estabelecido na Lei nº 12.846/2013, que dispõe sobre a responsabilização administrativa e civil de pessoas jurídicas pela prática de atos contra a administração pública, e se comprometem a observar e a fazer observar, inclusive por seus subcontratados, se admitida subcontratação, o mais alto padrão de ética durante todo o processo de contratação e de execução do objeto contratual. Sendo assim, na execução do presente Contrato, é vedado à Empresa Maranhense de Administração Portuária e à Contratada e/ou a empregado, preposto e/ou gestor seu:
17.1.1 ao longo da vigência deste ajuste e após, prometer, oferecer ou dar, direta ou indiretamente, vantagem indevida a agente público, ou a terceira pessoa a ele relacionada, ou a quem quer que seja;
17.1.2 comprovadamente, financiar, custear, patrocinar ou de qualquer modo subvencionar a prática dos atos ilícitos previstos na Lei nº 12.846/2013;
17.1.3 criar, de modo fraudulento ou irregular, pessoa jurídica para celebrar o presente Contrato;
17.1.4 obter vantagem ou benefício indevido, de modo fraudulento, de modificações ou prorrogações do presente Contrato, sem autorização em lei, no ato convocatório da licitação pública ou nos respectivos instrumentos contratuais;
17.1.5 manipular ou fraudar o equilíbrio econômico-financeiro do presente Contrato;
17.1.6 dificultar atividade de investigação ou fiscalização de órgãos, entidades ou agentes públicos, ou intervir em sua atuação, inclusive no âmbito das agências reguladoras e dos órgãos de fiscalização do sistema financeiro nacional; e/ou,
17.1.7 de qualquer maneira fraudar o presente Contrato, assim como realizar quaisquer ações ou omissões que constituam prática ilegal ou de corrupção, nos termos da Lei nº 12.846/2013 (conforme alterada), do Decreto nº 8.420/2015 (conforme alterado) ou de quaisquer outras leis ou regulamentos aplicáveis ("Leis Anticorrupção"), ainda que não relacionadas com o presente Contrato.
17.2 Constatada administrativamente qualquer prática contrária aos deveres estipulados nesta cláusula, a Parte poderá notificar a outra e exigir que essa Parte tome as medidas corretivas necessárias em um prazo razoável.
17.3 Se a Parte notificada falhar ao tomar as medidas corretivas necessárias, ou se essas medidas não forem possíveis, poderá invocar defesa, provando que, quando as evidências da violação surgiram, tinha colocado em prática medidas preventivas anticorrupção, capazes de detectar o ato de corrupção e promover uma cultura de integridade na organização.
17.4 Se nenhuma medida corretiva for tomada, a Parte notificante poderá, a seu critério, independentemente das sanções aplicáveis à conduta, proceder à imediata rescisão deste Contrato, sem prejuízo da aplicação das penalidades devidas.

CLÁUSULA DÉCIMA OITAVA - DA VIGÊNCIA CONTRATUAL

18.1 O prazo de vigência deste contrato é de 16 (dezesseis) meses, com início na data de sua assinatura.

CLÁUSULA DÉCIMA NOVA – DA PUBLICAÇÃO

19.1 Incumbirá à Contratante providenciar a publicação deste instrumento, por extrato, na imprensa oficial.

CLÁUSULA VIGÉSIMA – DA PROTEÇÃO DE DADOS PESSOAIS

20.1 Para os fins desta Cláusula, aplicam-se as definições constantes da Lei n.º 13.709, de 2018 (Lei Geral de Proteção de Dados), realizando, em conformidade com as orientações da EMAP, o tratamento de dados pessoais para propósitos legítimos, específicos, explícitos e devidamente informados ao titular. Para tanto, deverá observar a Política de Privacidade de Dados da EMAP, disponível em: https://www.portodoitaqui.ma.gov.br/transparencia/politica-de-privacidade-de-dados.

20.1.1 A contratada dará conhecimento formal a seus empregados acerca das obrigações e das condições acordadas nesta contratação, em especial no tocante à Política de Privacidade da EMAP, cujos princípios deverão ser aplicados à coleta e ao tratamento dos dados pessoais de que trata a presente cláusula;

20.2 Declaração de Adequação e Conformidade. A Contratada declara que cumpre integralmente a legislação de proteção de dados, incluindo, mas não se limitando à Lei n.º 13.709/2018 (LGPD) e, caso ainda não esteja em conformidade, deverá implementar medidas de segurança de acordo com as diretrizes mínimas de segurança da informação e proteção de dados pessoais adotados pela Contratante, com base na lei em referência, protegendo os dados pessoais contra divulgação ou acesso não autorizados, bem como incidentes, acidentais ou provocados, que possam provocar a perda, alteração, comunicação ou qualquer outra forma de tratamento inadequado ou ilícito, incluindo a implantação de medidas administrativas, técnicas e organizacionais apropriadas à categoria de dados pessoais, cujo tratamento seja realizado como resultado deste contrato.

20.2.1 realizar eventual tratamento de dados pessoais exclusivamente em conformidade com as instruções documentadas da EMAP e de acordo com as bases legais previstas nos arts. 7º e 11 da Lei nº 13.709/2018, limitado o tratamento às atividades estritamente necessárias ao atingimento das finalidades de execução do contrato;

20.2.2 os dados assim coletados somente poderão ser utilizados na execução dos serviços especificados neste contrato e, em hipótese alguma (especialmente se envolverem proveito econômico para terceiros), poderão ser compartilhados ou utilizados para outros fins;

20.2.3 Para dar cumprimento às medidas descritas no item 20.2 a contratada deverá apresentar à fiscalização no prazo de até 10 (dez) dias úteis após a assinatura do contrato, os procedimentos internos referentes a entrada, ao tratamento e à saída dos dados pessoais a que tiver acesso em razão desta contratação, obrigando-se a apresentar atualização à EMAP sempre que promover modificações;

20.2.3.1 mediante avaliação da fiscalização de contrato, e a critério da EMAP, o prazo poderá ser prorrogado, a fim de possibilitar que a Contratada apresente o referido documento.

20.2.4 Implementar todas medidas de segurança da informação necessárias para assegurar a proteção de dados pessoais a que tenha acesso por força desta contratação e manter registro das atividades de tratamento de dados pessoais realizadas, como forma de garantir a rastreabilidade das transações e a apuração, a qualquer momento de desvios e falhas, vedado o compartilhamento desses dados com terceiros;

Empresa Maranhense de Administração Portuária - EMAP
Porto do Itaqui | São Luís | Maranhão | Brasil
Av. dos Portugueses | s/nº | 65085-370 | Tel.: +55 98 3216-6000
Ouvidoria: (98) 3216-6562 / ouvidoria@emap.ma.gov.br
comunicacao@emap.ma.gov.br | www.emap.ma.gov.br

20.2.5 A não apresentação das medidas no prazo previsto na Cláusula 20.2.3 importará na aplicação de penalidades à Contratada, nos termos da Cláusula que trata das sanções.

20.3 Em atenção às diretrizes da Política de Privacidade de Dados da EMAP, a Contratada reconhece que para a Contratante cumprir com suas obrigações legais e contratuais efetuará o tratamento de dados pessoais dos seus sócios e representantes legais, bem como de seus colaboradores, prestadores de serviços e/ou terceiros contratados para fins exclusivos de execução do objeto deste contrato e para a realização de procedimentos internos de registro, cadastro e demais trâmites internos de verificação de conformidade legal e pagamento decorrente de sua execução. Em qualquer dessas hipóteses, a Contratada declara que:

20.3.1 Possui todos os direitos, consentimentos e salvaguardas exigidas pela LGPD para compartilhar, transferir, divulgar, e autorizar o tratamento de dados pessoais de seus sócios, representantes, colaboradores, prestadores de serviços e terceiros contratados à Contratante, de modo a permitir e possibilitar que esta realize o tratamento de dados pessoais para o cumprimento de suas obrigações contratuais e legais;

20.3.2 Informará aos seus sócios, representantes, colaboradores, prestadores de serviços e terceiros contratados sobre o tratamento de dados pessoais necessários ao cumprimento deste contrato e se comprometerá em realizar treinamentos, apresentando em até 10 dias após a assinatura deste instrumento, Declaração de Treinamento em LGPD e de Conhecimento da Política de Privacidade de Dados da EMAP (https://www.portodoitaqui.ma.gov.br/transparencia/politica-de-privacidade-de-dados)

20.3.3 Garantirá que os dados pessoais a serem tratados pela Contratante estejam corretos e atualizados;

20.3.4 Caso haja tratamento de dados pessoais sensíveis, estes serão objeto de comunicação prévia, expressa e destacada entre as partes, de modo a ajustar a ciência e autorização mútua para o tratamento;

20.3.5 Notificará, no prazo de até 24h (vinte e quatro horas), a Contratante, sobre o protesto, pedido de acesso ou requisição feita por qualquer pessoa e/ou autoridade governamental, aos dados pessoais que tenha acesso em razão do presente contrato;

20.3.6 Notificará a Contratante sobre qualquer incidente de segurança de dados pessoais, qualquer tratamento não autorizado ou ilícito de dados pessoais (acesso não autorizado, vazamento ou outro), em até 24h (vinte e quatro horas), contados do momento em que tomou conhecimento, por qualquer meio, do referido incidente;

20.3.7 permitir e cooperar com investigações de incidentes no tratamento de dados pessoais, realizados pela EMAP ou por terceiros por ela contratados e requisições de titulares de dados;

20.3.7.1 a Contratada deverá colaborar com a EMAP no cumprimento das obrigações referentes ao exercício dos direitos dos titulares previstos na LGPD e nas Leis e Regulamentos de Proteção de Dados em vigor e também no atendimento de requisições e determinações do Poder Judiciário, Ministério Público e demais órgãos de controle administrativo;

20.3.7.2 a critério do Encarregado de Dados da EMAP, a Contratada se compromete, sempre que necessário e quando provocada, a colaborar na elaboração do relatório de impacto (DPIA), conforme a sensibilidade e o risco inerente dos serviços objeto deste contrato, no tocante a dados pessoais.

20.4 indicar, por escrito, à Fiscalização da EMAP, em até 5 (cinco) dias úteis após a assinatura do contrato, o “Encarregado” e os meios de contatos deste (e-mail, telefones fixo e celular, fax, entre outros), cumprindo-lhe atualizar a EMAP sempre que modificado o representante ou eventual meio de contato;

20.4.1 o prazo para comunicação à Fiscalização da EMAP sobre a alteração do Encarregado ou dos meios de contatos deste é de 5 (cinco) dias úteis, contados da data da modificação.

Empresa Maranhense de Administração Portuária - EMAP
Porto do Itaqui | São Luís | Maranhão | Brasil
Av. dos Portugueses | s/nº | 65085-370 | Tel.: +55 98 3216-6000
Ouvidoria: (98) 3216-6562 / ouvidoria@emap.ma.gov.br
comunicacao@emap.ma.gov.br | www.emap.ma.gov.br

20.5 Em decorrência das obrigações deste contrato e seus anexos, a Contratada poderá realizar o tratamento de dados pessoais disponibilizados pela Contratante. Neste caso, a Contratada declara que:
20.5.1. Realizará o tratamento de dados pessoais estritamente de acordo com as instruções da Contratante, se for o caso;
20.5.2. Irá alterar, corrigir, apagar, dar acesso, anonimizar e/ou realizar a portabilidade para terceiros de dados pessoais mediante solicitação da Contratante;
20.5.3. Contribuirá com a Contratante, a partir de solicitação desta, no cumprimento de obrigações que decorram de solicitações ou reivindicações feitas à EMAP por pessoa e/ou autoridade governamental, sobre dados pessoais cujo tratamento seja realizado pela Contratada;
22.5.4. Cooperará na realização de avaliação de impacto na proteção de dados e consulta relacionadas a autoridade governamental, para garantir o tratamento de dados pessoais;
20.5.5. Eliminará, de ofício, os dados pessoais que excedam a finalidade prevista no contrato ou cujo tratamento tenha se encerrado, avaliando a necessidade e adequação de sua retenção periodicamente;
20.5.6. Excluirá definitivamente de suas bases de dados os dados pessoais retidos em razão da execução do presente contrato e por outras avenças, por solicitação da Contratante a qualquer tempo, salvo nas hipóteses legalmente previstas ou por ordem judicial.
20.6. Em razão deste contrato, a Contratante poderá realizar o tratamento dos seguintes dados pessoais:
20.6.1. Dados pessoais de sócios e dos representantes legais da Contratada, a seguir listados: nome completo, RG, CPF, cargo ocupado na Contratada, e-mail, telefone;
20.7 Os procedimentos de tratamentos realizados com os dados acima listados serão os seguintes; coleta, armazenamento e utilização para processamento de atividades internas e obrigações legais da EMAP e terão por base legal o art. 7º, II e V da LGPD, bem como a Lei nº 13.303, de 2016 (Lei das Estatais).
20.8 O compartilhamento de dados pessoais decorrentes da execução deste contrato, inclusive em razão de requisição ou solicitação de autoridade governamental, serão comunicados à Contratada e, quando necessário, solicitado o consentimento, ressalvadas as hipóteses legais autorizadoras ou determinação judicial.
20.8.1 Nos termos do Art. 86 da Lei n.º 13.303/2016, e, portanto, tendo por base legal o Art. 7º, II da Lei n.º 13.709/2018, os dados pessoais advindos da execução deste contrato poderão ser compartilhados, a qualquer tempo, com os seguintes órgãos de controle: Tribunal de Contas do Estado do Maranhão, Tribunal de Contas da União, órgãos do Ministério Público, por meio de requisição, e órgãos do Poder Judiciário, por meio de decisão judicial.
20.9. Por força da Lei de Acesso à Informação – LAI, este contrato e seus anexos poderão ser compartilhados com terceiros. Nestas situações, será obedecida a regra de confidencialidade de dados pessoais constantes da referida lei, conforme os art. 31 e seguintes.
20.10. A contratada deverá se abster de subcontratar ou delegar o tratamento de dados pessoais decorrente do presente contrato, sem o consentimento prévio, expresso e por escrito da Contratante.
21.10.1 Caso seja autorizada, a Contratada deverá responsabilizar-se pelas ações e omissões do subcontratado ou delegatário, impondo as obrigações contratuais aqui previstas e fazendo valer as diretrizes e normas emitidas pela Contratante na condição de controladora.
20.10.2 Em eventual incidente de dados pessoais ou violação de direito da Contratante ou de terceiros que tenha sido dado causa pela subcontratada ou delegatária, a Contratada assume integralmente a responsabilidade pela reparação dos danos perante terceiros e, inclusive, perante a Contratante.
20.11 No caso de término contratual, expiração de prazo sem renovação e/ou rescisão de contrato, a Contratada se compromete a, por solicitação da Contratante, independente de motivo específico: cessar o tratamento de dados pessoais, inclusive qualquer uso destes; devolver à Contratante todos os dados

Empresa Maranhense de Administração Portuária - EMAP
Porto do Itaqui | São Luís | Maranhão | Brasil
Av. dos Portugueses | s/nº | 65085-370 | Tel.: +55 98 3216-6000
Ouvidoria: (98) 3216-6562 / ouvidoria@emap.ma.gov.br
comunicacao@emap.ma.gov.br | www.emap.ma.gov.br

pessoais e cópias de documentos referentes a estes ou, por opção da Contratante, destruir os documentos físicos e excluir da base dedados, caso eletrônicos, os dados pessoais que estejam sob sua guarda, certificando a realização do procedimento de destruição por escrito.
20.11.1 Após o término do contrato, caso a Contratada tenha acesso às bases de dados que contenham ou possam conter dados pessoais ou segredos de negócio esta e seus prepostos deverão resguardar o mais absoluto sigilo de tais informações pelo prazo de até 10 anos contados do seu encerramento.
20.12 encerrada a vigência do contrato ou não havendo mais necessidade de utilização dos dados pessoais, sejam eles sensíveis ou não, a Contratada interromperá o tratamento dos Dados Pessoais disponibilizados pela EMAP e, em no máximo dez (10) dias úteis, a contar da data de encerramento do prazo de execução contratual, sob instruções e na medida do determinado pela EMAP, eliminará completamente os Dados Pessoais e todas as cópias porventura existentes (seja em formato digital ou físico), salvo quando a Contratada tenha que manter os dados para cumprimento de obrigação legal ou outra hipótese da LGPD;
20.12.1 a Contratada deverá comprovar à Fiscalização da EMAP, sob pena de aplicação das sanções previstas contratualmente, a eliminação dos dados pessoais prevista nesta cláusula;
20.13 o eventual acesso, pela Contratada, às bases de dados que contenham ou possam conter dados pessoais ou segredos de negócio implicará para a Contratada e para seus prepostos – devida e formalmente instruídos nesse sentido – o mais absoluto dever de sigilo, no curso do presente contrato e pelo prazo de até 10 anos contados de seu termo final;
20.14 garantir que o "Encarregado" da Contratada manterá contato formal com o Encarregado da EMAP, no prazo máximo de 24 (vinte e quatro) horas da ocorrência de qualquer incidente que implique violação ou risco de violação de dados pessoais, para que este possa adotar as providências devidas, na hipótese de questionamento das autoridades competentes;
20.15 eventuais responsabilidades das partes, serão apuradas conforme estabelecido neste contrato e também de acordo com o que dispõe a Seção III, Capítulo VI da LGPD.

CLÁUSULA VIGÉSIMA PRIMEIRA – DO PROGRAMA DE INTEGRIDADE

21.1. Esta cláusula aplicar-se-á somente às contratações que enquadrarem nos valores previstos na Lei Ordinária nº 11.463, de 04 de maio de 2021, que estabelece a exigência de programa de integridade às empresas que celebrarem contrato, consórcio, convênio, concessão ou parceria público-privada com a Empresa Maranhense de Administração Portuária-EMAP, nos limites anuais previstos na referida lei.
21.2. O Programa de Integridade exigido por essa Lei consiste no conjunto de mecanismos e procedimentos de integridade, controle e auditoria realizado no âmbito das empresas privadas, objetivando genericamente prevenir, detectar e sanar desvios, fraudes, irregularidades e atos ilícitos praticados contra a administração pública do Estado do Maranhão, bem como:
I - proteger a administração pública estadual dos atos lesivos que resultem em prejuízos materiais ou financeiros causados por irregularidades, desvios de ética e de conduta e fraudes contratuais;
II - garantir a execução dos contratos e demais instrumentos em conformidade com a lei e regulamentos pertinentes a cada atividade contratada;
III - reduzir os riscos inerentes aos contratos e demais instrumentos, provendo maior segurança e transparência;
IV - obter melhores desempenhos e garantir a qualidade nas relações contratuais em sua consecução.
21.3. No ato da assinatura do contrato, a Contratada deverá comprovar a existência de Programa de Integridade, que será avaliado de acordo com os parâmetros constantes no art. 5º da Lei Ordinária nº 11.463, de 04 de maio de 2021, devendo apresentar relatório de perfil e relatório de conformidade do Programa, conforme art. 6º da referida lei.

21.4. Na hipótese de inexistência de Programa de Integridade implantado no âmbito da empresa, a Contratada deverá implantar o Programa no prazo de 120 (cento e vinte) dias corridos, a partir da data de celebração do contrato.
21.5. Os custos e despesas com a implantação e manutenção do Programa de Integridade ficam a cargo da Contratada, não cabendo à Empresa Maranhense de Administração Portuária-EMAP o seu ressarcimento
21.6. O Programa de Integridade que seja meramente formal e que se mostre absolutamente ineficaz para mitigar o risco de ocorrência de atos lesivos previstos na Lei Federal nº 12.846, de 2013, não é considerado para fins de cumprimento desta Cláusula.
21.7. Pelo descumprimento das exigências referidas na Lei Ordinária nº 11.463, de 04 de maio de 2021, a Empresa Maranhense de Administração Portuária-EMAP poderá aplicar à Contratada multa equivalente a 0,08%, por dia, incidente sobre o valor atualizado do contrato, limitado a 10% do valor atualizado do contrato.
21.7.1 A aplicação da penalidades pelo descumprimento das exigências de implantação do Programa de Integridade previstas na Lei Ordinária nº 11.463, de 04 de maio de 2021, realizar-se-á em processo administrativo que assegurará o contraditório e a ampla defesa ao Contratado, observando-se o procedimento previsto na referida Lei.
21.7.2 O cumprimento das exigências estabelecidas nesta Cláusula, mediante atestado do órgão ou entidade pública quanto à existência e aplicação do Programa de Integridade, faz cessar a aplicação da multa.
21.7.3 O não cumprimento da obrigação de pagamento da multa no prazo estabelecido implica:
a - inscrição em dívida ativa, em nome da pessoa jurídica sancionada;
b - sujeição a rescisão unilateral da relação contratual, a critério da EMAP;
c - impedimento de contratar com a Empresa Maranhense de Administração Portuária-EMAP, até a efetiva comprovação de implementação do Programa de Integridade, sem prejuízo do pagamento da multa aplicada.

CLÁUSULA VIGÉSIMA SEGUNDA – DA LEGISLAÇÃO
22.1 O presente contrato regula-se por suas cláusulas, pela Lei nº 13.303/2016, pelo Regulamento de Licitações e Contratos, pelo Código de Conduta, pela Política de Integridade, pelo Guia de Clientes e Fornecedores, pela Política de Transação com Partes Relacionadas, todos documentos produzidos pela Empresa Maranhense de Administração Portuária, publicados no site institucional (*www.emap.ma.gov.br*), seção *Transparência*, subseção *Compliance*, e por outras leis, quando couber.

CLÁUSULA VIGÉSIMA TERCEIRA – DA VINCULAÇÃO
23.1 Integram o presente contrato, com força de cláusula contratual, gerando direitos e obrigações, o Edital e respectivos anexos, a proposta da Contratada e a(s) ordem(ns) de serviço e/ou de suspensão.
23.1.1 Os documentos referidos na presente cláusula são considerados suficientes para, em complemento a este contrato, definir a sua extensão e intenção, e, dessa forma, reger a execução adequada do objeto contratual.
23.1.2 No caso de dúvida e/ou divergência entre os documentos integrantes do contrato, prevalecerão as condições constantes no edital de licitação.

CLÁUSULA VIGÉSIMA QUARTA – DOS CASOS OMISSOS
24.1 Os casos omissos serão decididos segundo as disposições contidas na Lei nº 13.303/2016, no Regulamento de Licitações e Contratos e no Código de Conduta da Empresa Maranhense de

Administração Portuária, na Lei nº 8.078/1990 (Código de Defesa do Consumidor) e nas normas e princípios gerais dos contratos.

CLÁUSULA VIGÉSIMA QUINTA – DO FORO

25.1 As partes contratantes elegem o foro de São Luís, Maranhão, como único competente para dirimir as questões que porventura surgirem na execução do presente Contrato, com renúncia a qualquer outro, por mais privilegiado que seja.

CLÁUSULA VIGÉSIMA SEXTA– DA ASSINATURA

26.1. A data de celebração deste instrumento será correspondente a da aposição da última assinatura eletrônica de qualquer das PARTES.

E, por estarem justas e Contratadas, assinam as partes, depois de lido e achado conforme, o presente contrato em três vias de igual teor, para a sua validade e eficácia jurídicas.

São Luís, DD de MMMMM de AAAA.

_____ _____

Presidente da EMAP Diretoria da EMAP

_____

Representante Legal da **CONTRATADA**

Testemunhas:

CPF:

RG:

CPF:

RG:

LICITAÇÃO LRE ELETRÔNICA Nº XXX/2023

ANEXO X

NORMAS DE MEIO AMBIENTE E SEGURANÇA DO TRABALHO PARA EMPRESAS

CONTRATADAS E PRESTADORAS DE SERVIÇO NO PORTO DO ITAQUI

01 - OBJETIVO

Estas instruções visam orientar e definir procedimentos para as Empresas Contratadas, no que se refere às diretrizes Básicas de Segurança do Trabalho, Higiene Industrial na área do Porto Organizado do Itaqui, com o objetivo de preservar a integridade do trabalhador, meio ambiente e o patrimônio, assegurando a continuidade das atividades.

02 - CONCEITUAÇÃO

Para os fins desta Norma, Empresas e Contratadas ou, simplesmente Contratados, são as empresas que, mediante um instrumento contratual, executem serviços para a EMAP e tenham empregados trabalhando nas dependências da mesma.

Prestadoras de Serviço são todas as empresas que prestam serviços nas áreas sobre administração da EMAP, incluindo: Operadores, Arrendatários e prestadores de serviço.

03 - APLICAÇÃO

Estas instruções aplicam-se às Empresas referidas no item 02 e devem, obrigatoriamente, ser parte integrante dos Editais de Licitação e anexo ao contrato.

Na execução do objeto do contrato, obrigam-se, ainda, as Contratadas a respeitar a legislação vigente sobre a Engenharia de Segurança e Medicina do Trabalho, Portaria 3214/78, Programa de Gerenciamento de Segurança e Saúde Ocupacional, acatando, também, outras recomendações específicas que sejam feitas pela COSET – Coordenadoria de Saúde e Segurança do Trabalho.

04 - CONDIÇÕES GERAIS E ESPECÍFICAS

4.1 - Precauções

A Contratada juntamente com o fiscal do contrato (EMAP), deverá comparecer junto a Coordenadoria de Saúde e Segurança do Trabalho - COSET, antes do início das obras ou serviços, a fim de tomarem ciência das medidas a serem adotadas durante a execução dos mesmos.

Apresentar os seguintes documentos:

DOCUMENTOS	PRAZO
PCMAT	Até 48 horas antes de iniciar os serviços
PCMSO	Até 48 horas antes de iniciar os serviços
Exames médicos e ASO	Antes do início dos serviços
Certificado de treinamento 6 (seis horas)	Antes do início dos serviços
Vínculo empregatício	Antes do início dos serviços
Relação de EPI´S com os CA'S	Antes do início dos serviços

4.2 - Vistorias de Segurança

A COSET realizará, podendo ter o acompanhamento dos membros da CIPA, no desempenho de suas funções inspeções periódicas nos canteiros de obras/serviços da Contratada, visando verificar o cumprimento das determinações legais referentes à Engenharia de Segurança e Medicina do Trabalho e Meio Ambiente, assim como normas, instruções, recomendações e outros atos da EMAP sobre o assunto.

Constatadas quaisquer irregularidades, a COSET, CIPA e demais empregados da EMAP, deverão notificar o Fiscal do Contrato, que providenciará para que sejam sanadas as irregularidades apontadas, sob pena de aplicação das penalidades cabíveis.

A EMAP poderá a qualquer tempo, solicitar a presença de representantes da Superintendência Regional do Trabalho - SRT, em suas obras, a fim de auxiliar na orientação e fiscalização do cumprimento de todas as disposições legais.

Além dos relatórios que a Contratada está obrigada a fornecer ao Ministério do Trabalho, conforme legislação vigente, obriga-se também a enviar mensalmente a EMAP, o Relatório Mensal de Acidentes. Os Relatórios deverão ser enviados a COSET, no máximo até o 3º dia útil do mês subsequente, conforme Ficha de Controle de Acidentes do PSSO.

Obs. A ocorrência de qualquer acidente deve ser comunicado a COSET de imediato (mesmo turno da ocorrência), através do telefone 3216 -6053 e 3216-6087.

4.3 - Suspensão dos Trabalhos por Motivo de Segurança

4.3.1 - A EMAP se reserva o direito de suspender qualquer trabalho em que se evidencie risco iminente de ameaça à segurança e/ou danos às pessoas, bem como no ambiente de trabalho, ficando estabelecido que estas suspensões não eximem a Contratada das obrigações e penalidades estabelecidas no Contrato, referentes a prazos e multas.

4.3.2 - O não cumprimento das Normas acarretará à Contratada a suspensão de medições, pagamentos e/ou serviços pela EMAP, sem prejuízo das obrigações e penalidades contratuais referentes a prazo.

05 - CIPA

Conforme o quadro I da NR5, a Contratada procederá da forma abaixo.

5.1.1 - Com número inferior a 20 (vinte) empregados, deverá escolher um **responsável** pelo **cumprimento** das atribuições da NR 05 e, consequentemente oficializá-los perante a COSET e CIPA da EMAP.

5.1.2 - Com número igual ou superior a 20 (vinte) empregados deverá formar sua CIPA e, oficializá-la em 30 dias após mobilizações dos canteiros de obra.

Nota:

As Contratadas deverão apresentar a COSET e CIPA evidências objetivas de suas CIPA's, obedecendo rigorosamente a NR 05. Também deverá constar programa de conscientização de seus empregados, quanto à prática de segurança, por exemplo: reuniões periódicas, campanhas, treinamentos, etc.

06 - SESMT

6.1- As Contratadas deverão possuir Serviço Especializado em Segurança e Medicina do Trabalho – SESMT, de acordo com o Quadro I, da NR 4, Portaria 3.214/78.

6.2 - As Contratadas deverão apresentar registro profissional dos integrantes de seus respectivos SESMT na SRT à COSET.

07. TREINAMENTO DE SEGURANÇA

As Contratadas que possuírem o SESMT deverão apresentar cronograma de treinamento, contendo local, conteúdo programático, carga horária, antes do início das atividades na EMAP. Após realização dos cursos deverão ser enviadas as listas de presença para a COSET.

O treinamento ministrado pelo SESMT das Contratadas deverá conter no mínimo o conteúdo e carga horária do programa definido na NR 18.

Quando necessário a COSET, convocará novamente os empregados das Contratadas para o treinamento de reciclagem.

O Crachá definitivo para acesso a EMAP só será reconhecido após conclusão do curso citado acima, onde a COSET emitirá selo de validade.

8 - PROGRAMA DE GERENCIAMENTO DE SEGURANÇA DO TRABALHO – PGSSO.

As Contratadas obrigatoriamente deverão fazer uso das ferramentas de prevenção de acidentes, constantes do Programa de Gestão de Segurança e Saúde Ocupacional da EMAP.

9 - EQUIPAMENTOS DE PROTEÇÃO INDIVIDUAL – EPI's

A partir do Portão de acesso a área primária os empregados deverão fazer uso obrigatório de **capacete de segurança, botina de segurança e óculos de segurança**, não sendo permitido o acesso a pé sem uso dos mesmos.

9.1 - É obrigação da Contratada envidar todos os esforços no sentido de eliminar quaisquer riscos de acidentes e danos à saúde de seus empregados, através de medidas de proteção coletiva.

9.2 - Quando as medidas de proteção coletiva forem tecnicamente inviáveis, ou não oferecerem completa proteção aos empregados, ou enquanto estas medidas estiverem sendo implantadas e/ou em situações de emergência, a Contratada obriga-se a fornecer aos seus empregados Equipamentos de Proteção Individual - **EPI's,** conforme NR 6 da portaria 3.214 de 08.06.1978.

9.3 - As Contratadas deverão treinar seus empregados quanto ao uso dos EPI's e torná-lo obrigatório.

9.4 - É obrigação da Contratada o fornecimento gratuito aos seus empregados e de Equipamentos de Proteção Individual – EPI's, com certificado de aprovação (CA) emitido pelo Ministério do Trabalho, em perfeito estado de conservação e funcionamento, conforme a norma Regulamentadora NR 06 , da portaria 3.214/78 e/ou normas internas que possam vir a ser estabelecidas pela EMAP.

9.5 - As Contratadas antes do início das atividades deverão apresentar a COSET (Segurança do Trabalho) amostras dos EPI's a serem utilizados, onde o Engenheiro de Segurança analisará, podendo ou não aprová-los.

Os serviços só poderão ser iniciados quando os empregados das Contratadas ou Subcontratadas estiverem equipados com os EPI's adequados.

10 - INSTALAÇÕES PROVISÓRIAS NO CANTEIRO DE OBRAS

10.1 - Não é permitida a construção de qualquer alojamento, escritório de campo, depósito ou barracão em área da EMAP sem a sua autorização, por escrito, através do órgão responsável pela obra.

10.2 - Os alojamentos, escritórios de campo, depósitos ou barracões devem ser identificados com emblemas ou logotipo da Contratada.

10.3 - Os alojamentos, escritórios de campo, devem ser mantidos pintados, limpos, arrumados em perfeitas condições de segurança, cabendo ao fiscal do contrato e a **COSET** e/ou **CIPA** da EMAP, fazer a devida fiscalização.

11 - INSTALAÇÕES SANITÁRIAS/VESTIÁRIOS

A Contratada obriga-se a adquirir ou construir instalações sanitárias no seu canteiro de obras ou áreas de atuação, de conformidade com a legislação vigente, obedecendo as instruções especificadas na NR-18.

12- LOCAL PARA REFEIÇÃO / ÁGUA POTÁVEL

12.1 - A Contratada deve providenciar, em seu canteiro de obras, dependências que atendam aos requisitos de limpeza, arejamento e iluminação, onde seus empregados possam guardar e fazer suas refeições, de forma a atender a NR-18 - Condições e Meio Ambiente de Trabalho na Indústria da Construção - Portaria 3.214.

Empresa Maranhense de Administração Portuária - EMAP
Porto do Itaqui | São Luís | Maranhão | Brasil
Av. dos Portugueses | s/nº | 65085-370 | Tel.: +55 98 3216-6000
Ouvidoria: (98) 3216-6562 / ouvidoria@emap.ma.gov.br
comunicacao@emap.ma.gov.br | www.emap.ma.gov.br

Nota

Quando houver locais com instalações já definidas para empresas Contratadas, a EMAP, durante a vigência do contrato, colocará aquelas instalações à disposição da Contratada, responsabilizando-a por quaisquer danos às referidas instalações.

13 - RESÍDUOS E ENTULHO DE OBRAS

13.1 A Contratada é responsável pela coleta seletiva de Resíduos e limpeza de entulho de obras em seus acampamentos, escritórios e frentes de serviços, devendo ser obedecidas as Normas Regulamentadora NR-24 e 25, da Portaria 3.124, do Ministério do Trabalho e orientação da COSET (Meio Ambiente).

13.2 É de responsabilidade da Contratada providenciar vasilhames descartáveis e sacos plásticos para coleta e acondicionamento dos resíduos e resto de alimentos, os quais deverão ser destinados a um aterro sanitário, em locais a serem definidos pela fiscalização do contrato e a COSET (Meio Ambiente), onde não houver ponto de coleta de Resíduos.

13.3 Os Resíduos e o entulho de obras só poderão ser depositados na EMAP, nos locais determinado pela gerencia de contrato, podendo ainda a EMAP proibir o depósito em locais fora de sua área uma vez comprovado que a comunidade vizinha possa ser prejudicada.

13.4 A responsabilidade pela manutenção da ordem nos locais de depósito de Resíduos e de entulhos de obras é exclusiva das Contratadas que os utilizam, devendo as áreas ser mantidas permanentemente limpas.

14 - ELETRICIDADE

14.1 A ligação à rede de distribuição de energia elétrica da EMAP somente poderá ser feita pelo Setor de Manutenção da área da EMAP através da solicitação do fiscal do contrato.

14.2 Somente é permitida a execução de serviços em redes de alta tensão, ou próximo às mesmas, após desenergizar o sistema elétrico em questão, com a autorização do Setor de Manutenção da área.

14.3 A troca de fusíveis somente pode ser feita pelo setor de Manutenção da EMAP.

14.4 Qualquer ligamento ou desligamento de painel elétrico, somente poderá ser efetuado pelo setor de Manutenção da EMAP, provido com cartão de bloqueio e solicitado pelo Fiscal do Contrato.

14.5 A execução de instalações elétricas provisórias no canteiro de obras deve atender, quanto à segurança, ao disposto na Norma Regulamentadora nº 18 - Condições e Meio Ambiente de Trabalho na Indústria da Construção e NR 10 - Instalações e Serviços de Eletricidades - com redação dada pela Portaria 3.214.

14.6 Os profissionais da Contratada que exerçam atividades relacionadas com eletricidade deverão atender todas as exigências da NR 10 Instalações e Serviços com Eletricidade e conhecimento da Norma de Bloqueio da EMAP.

15- ÁGUA / ESGOTO / GÁS/ AR COMPRIMIDO

15.1 As ligações de água, esgoto, gás e ar comprimido, somente podem ser executadas pelos órgãos competentes da EMAP, ou sob sua orientação direta.

15.2 Os trabalhos sob ar comprimido devem, obrigatoriamente, obedecer aos dispositivos legais vigentes (NR 15), bem como as Normas oriundas da EMAP.

15.3 - É obrigatório o uso de unidade purificadora de ar comprimido nos serviços de jateamento para trabalhos com duração acima de 02 horas, sendo aconselhável o uso do unificador de ar. A saída do ar para o usuário deve ser feita através de engate rápido, ou por um bico. A regulagem do fluxo do ar pode ser feita no painel de distribuição, ou no conjunto do cinto do usuário.

16 - DEPÓSITO, MANUSEIO, TRANSPORTE E AVISO APROPRIADOS PARA PRODUTOS INFLAMÁVEIS/CORROSIVOS E TÓXICOS.

16.1 O manuseio, transporte, armazenamento e uso de produtos inflamáveis, corrosivos e tóxicos deverão ser feitos de acordo com a Norma Regulamentadora 19, da Portaria 3.214, de 08/06/78, do Ministério do Trabalho. A Contratada será a única responsável por qualquer dano ou conseqüência de acidentes em quaisquer destas atividades.

16.2 Os depósitos de inflamáveis, corrosivos e tóxicos devem situar-se em locais apropriados, determinados pelo Fiscal do contrato, ouvido a COSET (Segurança do Trabalho), e devidamente protegidos, sinalizados e isolados, de conformidade com a legislação e normas vigentes. A esses locais só deverão ter acesso às pessoas credenciadas e que percebem o Adicional de Periculosidade ou Insalubridade, se devido.

16.3 - O transporte de inflamáveis deve ser feito, obrigatoriamente, em recipientes e/ou carros-tanques apropriados e equipados com extintores de incêndio adequados e devidamente sinalizados.

16.4 - Avisos de "É PROIBIDO FUMAR" e "INFLAMÁVEIS" devem ser colocados em locais de fácil visibilidade, onde haja perigo de presença de vapores ou materiais inflamáveis.

17 - OBRAS DE CONSTRUÇÃO, DEMOLIÇÃO E REPAROS.

17.1- Armazenamento e Estocagem de Materiais

Os materiais empregados nas construções devem ser arrumados de modo a não prejudicar o trânsito de pessoas, a circulação de materiais, o acesso aos equipamentos de combate a incêndio, não obstruir portas ou saídas de emergências e não provocar empuxos ou sobrecargas em paredes ou lajes, além dos previstos em seus dimensionamentos, obedecendo as instruções especificadas na NR-18.

17.2- Demolição

Antes de ser iniciada qualquer obra de demolição, as linhas de abastecimento de energia elétrica, água, gás e as canalizações de esgotos e de escoamento de água devem ser desligadas,

retiradas ou protegidas, respeitando-se normas e determinações especificadas na NR-18.

17.3 - Andaimes

Os andaimes devem ser dimensionados e construídos de modo a suportar, com segurança, as cargas de trabalho a que estarão sujeitos, respeitando-se normas e determinações especificadas na NR-18.

17.4 - Manuseio de Materiais e Transporte de Pessoas e de Materiais

Nos trabalhos de aplicação de laminados e pisos fixados por cola, bem como em qualquer trabalho que utilize solvente inflamável ou tóxico, devem respeitar as normas e determinações especificadas na NR-18.

17.5 - Serviço de Jateamento e Pintura

Os serviços de Jateamento devem ser executados dentro da condição de segurança exigida, respeitando as normas e determinações especificadas na NR-18.

18 - PROTEÇÃO CONTRA INCÊNDIO

A Contratada deve dispor de equipamentos de proteção e combate a incêndios, mantidos nas instalações provisórias do canteiro de obras, nos diversos locais de trabalho, veículos e equipamentos de sua propriedade, cuja execução deve estar de acordo com orientação da COSET ((Segurança do Trabalho), respeitando as normas e determinações especificadas na NR-23 e NR 18.

19- NORMAS LEGAIS DE SEGURANÇA EM SERVIÇOS DE CONSTRUÇÃO CIVIL

Visando prevenir acidentes com seus empregados, bem como o pessoal da EMAP que transita ou trabalha em área adjacentes às obras, a Contratada deve, obrigatoriamente adotar as medidas de proteção constantes da Norma Regulamentadora NR 18 - Condições e Meio Ambiente de Trabalho na Indústria da Construção - com redação pela Portaria nº 4/95.

20- PCMSO- PROGRAMA DE CONTROLE MÉDICO E SAÚDE OCUPACIONAL

Contratada deverá proceder aos exames médicos admissionais, periódicos, demissionais, de retorno ao trabalho e de mudança de função, conforme especificado na NR 7 – PCMSO.

21 - COMUNICAÇÃO DE ACIDENTES

21.1- A Contratada deverá comunicar a COSET (Segurança do Trabalho), todo acidente grave ou não que implique lesão pessoal, dano à propriedade perda material ou de tempo ocorrido com o seu pessoal por escrito ou por meio eletrônico, no máximo até 12 horas após o ocorrido.

21.2 - Informar a COSET, a entidade médica à qual deverá ser encaminhado seu pessoal em caso de acidentes do trabalho.

22 - PROTEÇÃO CONTRA AGRESSÃO AMBIENTAL

22.1- Cumprir e fazer cumprir a legislação pertinente ao assunto.

22.2- É terminantemente proibido:

⇒ Lançar quaisquer produtos agressivos (sabão, óleo, combustíveis, detergentes), resíduos líquidos ou sólidos de qualquer espécie, nocivos à vida animal e vegetal em geral, em águas interiores, no solo, no ar e mar.

23 - RESPONSABILIDADE DA CONTRATADA

23.1- Caso haja alguma situação provocada direta ou indiretamente pela Contratada, de forma que as consequências venham recair ou serem incutidas a EMAP, sem prévia consulta relativa ao problema, à Contratada será responsabilizada pelo fato, por omissão de informação.

23.2- As irregularidades encontradas serão notificadas ao Órgão de Contratação, sendo adotadas, conforme a gravidade do problema levantado, medidas cabíveis, podendo inclusive ser efetuadas multas ou rescisão do contrato.

23.3 - Obrigam-se ainda, as Contratadas a respeitar a Legislação vigente sobre Segurança e Medicina do Trabalho, acatando outras recomendações específicas que, nesse sentido, sejam determinadas pela EMAP através da COSET, no documento Contratual.

23.4- A Contratada deverá através do **SESMT e/ou CIPA**, desenvolver as atividades pertinentes às áreas de Segurança e Medicina do Trabalho de forma a cumprir a Legislação e atender às solicitações da contratante, no caso de inspeção da DRT da Região, incluindo-se, por exemplo, o MAPA DE RISCO AMBIENTAL (NR 9 - com redação dada pela Portaria nº 25 - 29/12/94).

24 - VEÍCULO DE GRANDE PORTE

Todos os veículos de grande porte tais como: moto niveladoras, tratores, pás mecânicas, carregadeiras, caminhões, guindastes e outros deverão possuir sinalização sonora quando estiverem em marcha ré.

24.1 O deslocamento de veículo de grande porte com excesso lateral ou de altura, fora das áreas operacionais, deverão se fazer com o auxílio de batedor e devidamente sinalizado.

25- VISITAS TÉCNICAS

Por ocasião das visitas Técnicas das Contratadas nas áreas operacionais da EMAP, os seus representantes deverão portar e usar equipamentos de proteção individual básicos (capacete, sapato fechado, e óculos de segurança) e outros, conforme recomendação da área.

26 - TRÂNSITO- VEÍCULO MOTORIZADO- TRANSPORTE DE PESSOAS

Os veículos de propriedade da Contratada ou a seu serviço somente podem transitar pelas áreas da EMAP quando devidamente autorizados pelo órgão competente, que deve fornecer identificação especial, a ser afixada em local bem

Empresa Maranhense de Administração Portuária - EMAP
Porto do Itaqui | São Luís | Maranhão | Brasil
Av. dos Portugueses | s/nº | 65085-370 | Tel.: +55 98 3216-6000
Ouvidoria: (98) 3216-6562 / ouvidoria@emap.ma.gov.br
comunicacao@emap.ma.gov.br | www.emap.ma.gov.br

visível desses veículos, respeitando as normas e determinações especificadas na NR-18.

26.1- Transporte de empregados

O transporte de pessoas só poderá ser executado em veículo destinado a esse fim, ficando vedado o transporte em veículo adaptado, carroceria de camionetas etc.

26.2- Crachá

É obrigatório o uso do crachá por parte dos empregados da Contratada, sendo necessário a sua apresentação sempre que solicitados por parte da segurança patrimonial da EMAP.

26.3- Veículos

A Contratada deve informar antes do início da obra a relação de veículos com suas respectivas características: tipo, marcas, cor e placa, todos acompanhados do xerox do DUT e conter a logomarca da empresa ao qual presta serviço.

27 - CONSIDERAÇÕES FINAIS

27.1- A ação ou omissão da EMAP não anula nem invalida a responsabilidade da Contratada, quanto à prevenção e/ou conseqüência de acidentes ocasionais por seu pessoal, veículos e equipamentos.

27.2- A presente Norma aplica-se igualmente a qualquer outra pessoa física ou jurídica devidamente autorizada pela EMAP ou pela Contratada, que se encontrar dentro de sua área.

27.3- A EMAP se reserva ao direito de modificar ou acrescentar novas exigências sobre Segurança e Medicina do Trabalho sempre que julgar necessário para aperfeiçoamento das condições de segurança e proteção de pessoal, equipamentos, materiais e instalações.

27.4- Relacionamento EMAP/Contratadas - todos os assuntos entre a EMAP e Contratadas deverão ser tratados através do fiscal de Contrato, que terá assistência de todos os órgãos da empresa.

27.5- As Empresas Contratadas deverão conhecer e seguir os Procedimentos de Segurança legais e Normas da EMAP.

27.7- A Contratada deverá elaborar Ordem de Serviço, conforme determina a NR 01, item 1.7 e entregar uma cópia, solicitando conhecimento de todos os seus empregados e enviar um modelo dessa O.S. para a Segurança do Trabalho **da EMAP**.

27.8- As empresas Contratadas, Operadoras Portuárias e Arrendatários que sub-contratarem mão de obra, equipamentos e veículos para executar trabalhos na área alfandegada do Porto do Itaqui, deverão garantir boas condições de operacionabilidade dos equipamentos e veículos, bem como, a identificação da empresa tomadora dos serviços nos veículos e equipamentos de forma indelével, bem visível; garantir também que a mão de obra use os EPI's obrigatórios para as áreas operacionais, não sendo permitido o uso de bermudas, chinelos e camisetas.

27.9- Toda e qualquer dúvida pertinente ao assunto, deverá ser dirimida sob consulta à COSE.

Empresa Maranhense de Administração Portuária - EMAP
Porto do Itaqui | São Luís | Maranhão | Brasil
Av. dos Portugueses | s/nº | 65085-370 | Tel.: +55 98 3216-6000
Ouvidoria: (98) 3216-6562 / ouvidoria@emap.ma.gov.br
comunicacao@emap.ma.gov.br | www.emap.ma.gov.br