EMPRESA MARANHENSE DE ADMINISTRAÇÃO PORTUÁRIA

PREGÃO PRESENCIAL N° 004/2019 – EMAP

OBJETO: **CONTRATAÇÃO DE EMPRESA ESPECIALIZADA PARA A ELABORAÇÃO DE INVENTÁRIO FLORESTAL PARA A OBTENÇÃO DE AUTORIZAÇÃO DE SUPRESSÃO DA VEGETAÇÃO – ASV PARA AS OBRAS DE EXPANSÃO DO PORTO DO ITAQUI.**

DATA DA SESSÃO DE ABERTURA DA LICITAÇÃO: 31/01/2019, ÀS 14:00 HORAS, HORA LOCAL

LOCAL: Sede da EMAP, localizada na Avenida dos Portugueses, s/n, Porto do Itaqui, em São Luís–MA.

RETIRADA DO EDITAL: O Edital e seus anexos estão à disposição dos interessados, no sítio www.emap.ma.gov.br, nos links Transparência/Licitações, podendo ainda ser adquiridos gratuitamente na CSL/EMAP, durante os dias úteis, das 08:00 às 12:00 horas e das 13:00 às 17:00 hora, através da apresentação de dispositivo de armazenagem eletrônica (cd, pen drive, etc.).

FUNDAMENTO LEGAL: A licitação reger-se-á pelas disposições do Regulamento de Licitações e Contratos da Empresa Maranhense de Administração Portuária - EMAP, às disposições dos artigos 42 a 49 da Lei Complementar n° 123, de 14 de dezembro de 2006 e alterações, à Lei Estadual n° 10.403 de 29 de dezembro de 2015 e à Lei Federal n° 13.303, de 30 de junho de 2016.

FORMA DE EXECUÇÃO DA LICITAÇÃO: PRESENCIAL

ORÇAMENTO: SIGILOSO

REGIME DE CONTRATAÇÃO: EMPREITADA POR PREÇO UNITÁRIO

CRITÉRIO DE JULGAMENTO: MENOR PREÇO

AUTORIDADE PORTUÁRIA
Empresa Maranhense de Administração Portuária - EMAP
Porto do Itaqui | São Luís | Maranhão | Brasil
Av. dos Portugueses | s/nº | 65085-370 | Tel.: +55 98 3216-6000
Ouvidoria: (98) 3216-6562 / ouvidoria@emap.ma.gov.br
comunicacao@emap.ma.gov.br | www.emap.ma.gov.br

SUMÁRIO

1. DO OBJETO, DO VALOR ESTIMADO E DO PRAZO DE EXECUÇÃO 3

2. DA IMPUGNAÇÃO DO ATO CONVOCATÓRIO 3

3. CONDIÇÕES DE PARTICIPAÇÃO 4

4. DA REPRESENTAÇÃO E DO CREDENCIAMENTO 5

5. DA APRESENTAÇÃO DOS ENVELOPES 6

6. DA PROPOSTA DE PREÇOS 6

7. DA CLASSIFICAÇÃO E JULGAMENTO DAS PROPOSTAS DE PREÇOS 8

8. DA HABILITAÇÃO DOS LICITANTES 10

9. DOS RECURSOS 15

10. DA HOMOLOGAÇÃO E CONTRATAÇÃO 16

11. DAS SANÇÕES ADMINISTRATIVAS 17

12. DA DOTAÇÃO ORÇAMENTÁRIA 19

13. DAS DISPOSIÇÕES GERAIS 19

Empresa Maranhense de Administração Portuária - EMAP
Porto do Itaqui | São Luís | Maranhão | Brasil
Av. dos Portugueses | s/nº | 65085-370 | Tel.: +55 98 3216-6000
Ouvidoria: (98) 3216-6562 / ouvidoria@emap.ma.gov.br
comunicacao@emap.ma.gov.br | www.emap.ma.gov.br

EDITAL DE LICITAÇÃO PÚBLICA

PREGÃO PRESENCIAL N° 004/2019 – EMAP

A **EMPRESA MARANHENSE DE ADMINISTRAÇÃO PORTUÁRIA - EMAP**, leva ao conhecimento dos interessados que realizará licitação, na modalidade Pregão Presencial, **tipo Menor Preço Global, no regime de execução indireta empreitada por preço unitário, no modo de disputa aberto**, em vista do que consta nos autos do Processo Administrativo n.º 1431/2018- EMAP, de12/09/2018, conforme descrito neste e seus anexos.

A licitação reger-se-á pelas disposições do Regulamento de Licitações e Contratos da Empresa Maranhense de Administração Portuária - EMAP, às disposições dos artigos 42 a 49 da Lei Complementar n° 123, de 14 de dezembro de 2006 e alterações, à Lei Estadual n° 10.403 de 29 de dezembro de 2015 e à Lei Federal n° 13.303, de 30 de junho de 2016.

A Sessão Pública do Pregão terá início na data e horários abaixo indicados, ou no primeiro dia útil subsequente, na hipótese de não haver expediente na EMAP nesta data, devendo o credenciamento e a entrega dos envelopes, contendo a Proposta de Preços e a Documentação de Habilitação para o objeto definido neste Edital e seus Anexos, serem feitos na Comissão Setorial de Licitação - CSL/EMAP, situada no prédio sede da EMAP, localizado na Avenida dos Portugueses, s/n, Porto do Itaqui, em São Luís – MA:

DATA DA SESSÃO DE ABERTURA DA LICITAÇÃO: 31/01/2019

Às 14:00hs - Hora Local, ou no primeiro dia útil subsequente, na hipótese de não haver expediente nesta data.
Local: Prédio sede da EMAP, localizado na Avenida dos Portugueses, s/n, Porto do Itaqui, em São Luís – MA.
Fones: (98) 3216-6531 / 6532 / 6533 / 6517 / 6518 / 6028
e-mail: csl@emap.ma.gov.br

1. DO OBJETO, DO VALOR ESTIMADO E DO PRAZO DE EXECUÇÃO

1.1. O objeto da presente licitação é a contratação de empresa especializada para a elaboração de Inventário Florestal para a obtenção de Autorização de Supressão da Vegetação – ASV para as obras de Expansão do Porto do Itaqui, conforme especificações do Termo de Referência Anexo I deste edital.

1.2. O valor estimado da presente licitação será sigiloso, sendo divulgado o detalhamento dos quantitativos e das demais informações necessárias para a elaboração das propostas, conforme constante nos Anexos I (Termo de Referência) e II (Modelo de Proposta) deste Edital.

1.3. O prazo de execução dos serviços é de 12 (doze) meses, contados a partir da data de assinatura do contrato, autorizando o início das atividades.

2. DA IMPUGNAÇÃO DO ATO CONVOCATÓRIO

2.1. Qualquer cidadão ou interessado poderá solicitar esclarecimentos ou impugnar o ato convocatório do Pregão, no prazo de até 5 (cinco) dias úteis antes da data fixada para a ocorrência do certame,

devendo a impugnação ser julgada e respondida em até 3 (três) dias úteis, nos termos do art. 94 do Regulamento de Licitações e Contratos da EMAP.

2.2. O pedido de impugnação deverá ser protocolizado no Setor de Protocolo da EMAP, localizado no Prédio sede da EMAP, na Avenida dos Portugueses, s/n, Itaqui, São Luís-MA, ou encaminhado para o e-mail da CSL/EMAP (csl@emap.ma.gov.br), dentro do horário de expediente da EMAP, das 08:00 às 12:00 e das 13:00 às 17:00 horas.

2.3. Se procedente e acolhida a impugnação do edital, seus vícios serão sanados e nova data será designada para a realização do certame, observado o Parágrafo Único do Art. 39 da Lei Federal 13.303/16.

2.4. A entrega da proposta, sem que tenha sido tempestivamente impugnado o presente Edital, implicará na plena aceitação, por parte dos interessados, das condições nele estabelecidas.

3. CONDIÇÕES DE PARTICIPAÇÃO

3.1. Poderão participar deste Pregão os interessados que tenham o ramo de atividade compatível com o objeto desta licitação e que atendam a todas as exigências, inclusive quanto à documentação e requisitos mínimos de classificação das Propostas, constantes deste Edital e seus anexos.

3.2. Não poderá participar direta ou indiretamente desta licitação, ou da execução do contrato, a empresa:

a) cujo administrador ou sócio detentor de mais de 5% (cinco por cento) do capital social seja diretor ou empregado da Empresa Maranhense de Administração Portuária - EMAP;
b) que esteja cumprindo penalidade de suspensão aplicada pela Empresa Maranhense de Administração Portuária - EMAP;
c) declarada inidônea pela União, por Estado, pelo Distrito Federal ou por Município, enquanto perdurarem os efeitos da sanção;
d) constituída por sócio de empresa que estiver suspensa, impedida ou declarada inidônea;
e) constituída por sócio que tenha sido sócio ou administrador de empresa suspensa, impedida ou declarada inidônea, no período dos fatos que deram ensejo à sanção;
f) cujo administrador tenha sido sócio ou administrador de empresa suspensa, impedida ou declarada inidônea, no período dos fatos que deram ensejo à sanção;
g) que tiver, nos seus quadros de diretoria, pessoa que participou, em razão de vínculo de mesma natureza, de empresa declarada inidônea;
h) cujo administrador seja sócio de empresa suspensa, impedida ou declarada inidônea;
i) empresas em regime de consórcio, qualquer que seja sua forma de constituição.

3.3. Aplica-se a vedação prevista no subitem 3.2 do edital:

a) à contratação do próprio empregado ou dirigente, como pessoa física, bem como à participação dele em procedimentos licitatórios, na condição de licitante;
b) a quem tenha relação de parentesco, até o terceiro grau civil, com:
   i. dirigente da Empresa Maranhense de Administração Portuária;
   ii. empregado da Empresa Maranhense de Administração Portuária cujas atribuições envolvam a atuação na área responsável pela licitação ou contratação;
   iii. autoridade do ente público a que a Empresa Maranhense de Administração Portuária esteja vinculada;

Empresa Maranhense de Administração Portuária - EMAP
Porto do Itaqui | São Luís | Maranhão | Brasil
Av. dos Portugueses | s/nº | 65085-370 | Tel.: +55 98 3216-6000
Ouvidoria: (98) 3216-6562 / ouvidoria@emap.ma.gov.br
comunicacao@emap.ma.gov.br | www.emap.ma.gov.br

iv. cujo proprietário, mesmo na condição de sócio, tenha terminado seu prazo de gestão ou rompido seu vínculo com a Empresa Maranhense de Administração Portuária há menos de 6 (seis) meses.

3.4. A participação no procedimento licitatório importa aceitação do Regulamento Interno da EMAP e do Código de Conduta EMAP.

4. DA REPRESENTAÇÃO E DO CREDENCIAMENTO

4.1. A licitante que quiser dar lances verbais deverá se apresentar para credenciamento, pontualmente, na data, horário e local mencionados no preâmbulo deste Edital, junto ao Pregoeiro por um representante que, devidamente munido de documento que o credencie a participar deste certame licitatório, venha a responder por sua representada, devendo, ainda, no ato de entrega dos envelopes, identificar-se exibindo a Carteira de Identidade ou outro documento equivalente.

4.2. O credenciamento far-se-á por meio de instrumento público de procuração ou instrumento particular, ou por Carta de Credenciamento, conforme modelo constante do **Anexo III**, com poderes para formular ofertas e lances de preços e praticar todos os demais atos pertinentes ao certame, em nome da proponente.

4.3. Os documentos citados no subitem anterior (instrumento público de procuração ou instrumento particular ou Carta de Credenciamento) deverão estar **acompanhados de cópia do Ato Constitutivo**, ou **Contrato Social da empresa** ou **cópia da ata de eleição dos administradores** (no caso de sociedade por ações) que identifiquem os seus responsáveis legais, sócios ou não, onde estejam expressos poderes para exercerem direitos e assumir obrigações em decorrência de tal investidura.

4.3.1. Esses documentos devem ser apresentados separados dos envelopes de "proposta de preços" e "documentos de habilitação". Caso a pessoa interessada seja o proprietário ou próprio administrador, sócio ou não, da licitante, esta deverá se apresentar munida da cópia do Ato Constitutivo ou Contrato Social da empresa, ou cópia da ata de eleição dos administradores (no caso de sociedade por ações).

4.4. A licitante deverá apresentar, ainda na fase de credenciamento, **Declaração de pleno conhecimento e atendimento às exigências de habilitação**, podendo ser utilizado o modelo constante do Anexo IV, ou modelo próprio da licitante, desde que contenha a informação de que tem conhecimento e atende plenamente as exigências de habilitação.

4.5. É facultada ao licitante a apresentação do credenciamento de que trata o subitem 4.2. A falta desse documento somente impedirá que o representante da licitante se manifeste ou responda pela mesma durante o processo licitatório.

4.6. Em se tratando de **Microempreendedor Individual-MEI**, **Microempresa** ou **Empresa de Pequeno Porte (ME ou EPP)**, nos termos da Lei Complementar nº 123, de 14/12/2006, e para que estas possam gozar do benefício previsto no artigo 43 a 45 da citada Lei, é necessário, à época do credenciamento, manifestação de cumprir plenamente os requisitos para classificação como tal, por meio da **Declaração de Microempresa ou Empresa de Pequeno Porte**, conforme modelo estabelecido no Anexo VI deste Edital ou modelo próprio da licitante desde que contenha as informações solicitadas no citado Anexo VI, a ser apresentada **SEPARADA dos envelopes de "proposta de preços" e "documentos de habilitação**".

4.6.1. A falta da declaração implicará no não enquadramento da licitante no certame como Microempresa ou Empresa de Pequeno Porte, salvo se o interessado credenciado presente na sessão produzir este documento no momento do credenciamento.

Empresa Maranhense de Administração Portuária - EMAP
Porto do Itaqui | São Luís | Maranhão | Brasil
Av. dos Portugueses | s/nº | 65085-370 | Tel.: +55 98 3216-6000
Ouvidoria: (98) 3216-6562 / ouvidoria@emap.ma.gov.br
comunicacao@emap.ma.gov.br | www.emap.ma.gov.br

4.7. A não apresentação ou a incorreção insanável de quaisquer dos documentos de credenciamento impedirá a licitante de participar da fase de lances, de negociar preços, de declarar a intenção de interpor recurso, enfim, de representar a licitante durante a sessão pública do Pregão.

4.8. Não será admitida a participação de dois ou mais representantes para a mesma empresa, bem como de um representante para mais de uma empresa.

4.9. Aberta a sessão, o Pregoeiro informará a metodologia a ser desenvolvida prestando os esclarecimentos necessários sobre o desenvolvimento dos trabalhos, e convocará os licitantes interessados, para na forma dos subitens anteriores, realizarem o credenciamento de seu representante.

4.10. A admissão de licitantes será aceita até o prazo de 30 (trinta) minutos após o horário indicado para abertura da sessão ou até o inicio da abertura do lacre do primeiro envelope de propostas de preços, o que ocorrer primeiro. A partir desse momento, o ingresso de licitantes no recinto será permitido apenas como ouvinte, desde que não perturbe os trabalhos, não sendo, portanto, mais admitidos novos licitantes.

5. DA APRESENTAÇÃO DOS ENVELOPES

5.1. A Proposta de Preços e os Documentos de Habilitação deverão ser apresentados, **preferencialmente numerados**, pessoalmente pelo interessado, no local, dia e hora mencionados no preâmbulo deste Edital, em 02 (dois) envelopes distintos, devidamente fechados e, de preferência, opacos, contendo em suas partes externas e frontais, em caracteres destacados, além da razão social da licitante, os seguintes dizeres:

ENVELOPE Nº 01 – PROPOSTA DE PREÇOS
PREGÃO PRESENCIAL N° 004/2019 – EMAP
RAZÃO SOCIAL DA LICITANTE
CNPJ DA LICITANTE

ENVELOPE Nº 02 – DOCUMENTOS DE HABILITAÇÃO
PREGÃO PRESENCIAL N° 004/2019 – EMAP
RAZÃO SOCIAL DA LICITANTE
CNPJ DA LICITANTE

5.2. Não será admitida a entrega de apenas um envelope.

5.3. Não serão consideradas propostas apresentadas por fax, via postal, meio eletrônico, ou por qualquer outro meio divergente ao estabelecido neste Edital.

5.4. Não serão aceitos protocolos de entrega ou solicitação de documentos em substituição aos documentos requeridos no presente Edital e seus Anexos.

5.5. Declarada a abertura da sessão pelo Pregoeiro, após credenciamento realizado conforme item 4.10 deste Edital, não serão mais admitidos novos proponentes.

6. DA PROPOSTA DE PREÇOS

6.1. A Proposta de Preços deverá ser apresentada, **preferencialmente numerada**, em 01 (uma) via, impressa em papel timbrado da licitante, em língua portuguesa, sem emendas, rasuras ou entrelinhas, devidamente datada e assinada, com o seguinte conteúdo, de apresentação obrigatória:

Empresa Maranhense de Administração Portuária - EMAP
Porto do Itaqui | São Luís | Maranhão | Brasil
Av. dos Portugueses | s/nº | 65085-370 | Tel.: +55 98 3216-6000
Ouvidoria: (98) 3216-6562 / ouvidoria@emap.ma.gov.br
comunicacao@emap.ma.gov.br | www.emap.ma.gov.br

a) **Número do Pregão e o nome ou razão social da licitante, número do CNPJ/MF, endereço completo, telefone, fax e endereço eletrônico (e-mail)**, este último se houver, para contato, bem como dados bancários (nome e número do Banco, agência e conta corrente para fins de pagamento);
b) **Termo de Compromisso de Cumprimento da Legislação Trabalhista, Previdenciária e de Segurança e Saúde do Trabalho**, podendo ser utilizado modelo constante do **Anexo V**, ou modelo próprio da licitante desde que contenha todas as informações solicitadas;
c) **Planilha de preços**, expressos em Reais (R$), com base no quantitativo de todos os itens do Anexo II - Modelo de Proposta, deste Edital, compreendendo a discriminação dos serviços com a indicação do preço unitário, mensal e total, já incluídos todos os itens de despesas suportados pela licitante e tributos porventura existentes, seja qual for o título ou a natureza (mão-de-obra, honorário, equipamentos, alimentação, transporte, passagem, hospedagem, EPI's, materiais, serviços, impostos, taxas, fretes, encargos sociais, locais, comerciais, trabalhistas e tudo mais que possa influenciar no custo final do objeto da licitação);
d) **Valor total da proposta** expresso em reais (R$), em algarismo e por extenso, permitidas apenas duas casas decimais após a vírgula;
e) **Prazo de validade da proposta** não inferior a 60 (sessenta) dias, a contar da data de abertura da sessão pública do Pregão;
f) **Prazo de execução** de 12 (doze) meses, contados a partir da data de recebimento da Ordem de Serviço, a ser emitida pela EMAP, autorizando o início das atividades.

6.2. Quaisquer tributos, custos e despesas diretos ou indiretos omitidos da proposta ou incorretamente cotados serão considerados como inclusos nos preços, não sendo considerados pleitos de acréscimos a esse ou a qualquer título, devendo a prestação dos serviços ser efetuada sem quaisquer ônus adicionais para a EMAP.

6.3. A licitante deverá considerar na formulação dos preços todos os tributos vigentes e eventuais benefícios/incentivos fiscais, quando houver, observando no valor total ofertado para cada item do grupo, todos os tributos, fretes, tarifas e demais despesas decorrentes da execução do objeto, assumindo total responsabilidade pelo recolhimento dos impostos correspondentes, destacando-se que a licitante cujo estado de origem de faturamento seja diferente do estado de destino do fornecimento deverá obedecer a Legislação Tributária vigente, observando que a EMAP não é contribuinte do imposto (ICMS).

6.4. A apresentação da proposta implicará na plena aceitação, por parte da licitante, das condições estabelecidas neste Edital e em seus Anexos.

6.5. Em nenhuma hipótese poderá ser alterado o conteúdo da proposta escrita, seja com relação a preço, prazo ou qualquer item que importe modificação dos termos originais, ressalvadas apenas aquelas destinadas a sanar evidentes erros formais, alterações essas que serão avaliadas pelo Pregoeiro.

6.6. A simples irregularidade formal, que evidencie lapso isento de má-fé, e que não afete o conteúdo ou a idoneidade da proposta não será causa de desclassificação.

6.7. O Pregoeiro poderá corrigir quaisquer erros de soma e/ou multiplicação, com base no valor unitário, e poderá incluir o preço global da proposta, se faltar.

6.8. Caso algumas das informações descritas na alínea "a" do subitem 6.1 não constem na proposta, poderão ser encaminhadas posteriormente até a data de assinatura do Contrato.

6.9. Caso o prazo de validade da proposta e/ou prazo de execução dos serviços sejam omitidos na Proposta de Preços ou estejam em desacordo com o Edital, a licitante não será desclassificada se o

Empresa Maranhense de Administração Portuária - EMAP
Porto do Itaqui | São Luís | Maranhão | Brasil
Av. dos Portugueses | s/nº | 65085-370 | Tel.: +55 98 3216-6000
Ouvidoria: (98) 3216-6562 / ouvidoria@emap.ma.gov.br
comunicacao@emap.ma.gov.br | www.emap.ma.gov.br

representante credenciado da licitante presente na sessão sanar a ausência e/ou o erro verificados junto ao Pregoeiro.

7. DA CLASSIFICAÇÃO E JULGAMENTO DAS PROPOSTAS DE PREÇOS

7.1. Encerrado o credenciamento, o Pregoeiro procederá à imediata abertura dos envelopes de propostas de preços apresentadas e procederá com o ordenamento das propostas na ordem crescente de preços.

7.2. Após o ordenamento das propostas e a verificação sumária de sua conformidade nos termos do item 6.1 do Edital, o Pregoeiro convidará individual e sucessivamente os licitantes, de forma sequencial, a apresentar lances verbais inferiores ao **último por ele ofertado ou inferiores a qualquer lance de outro licitante**, a partir do autor da proposta menos vantajosa, seguido em ordem decrescente de valor.

7.3. O pregoeiro, antes de iniciar a fase de lances, poderá definir o percentual ou valor mínimo de diferença entre os lances e tempo máximo para sua formulação.

7.4. Após o encerramento da etapa de lances, o Pregoeiro pode verificar se a diferença entre o melhor lance e o segundo colocado é de pelo menos 10% (dez por cento). Sendo confirmada esta diferença, o Pregoeiro poderá reiniciar a fase competitiva, convocando os licitantes posicionados a partir do segundo lugar, para apresentarem novos lances, visando à definição destas posições.

7.5. Encerrada a etapa competitiva, as propostas de microempresa, de empresas de pequeno porte e microempreendedores individuais que se encontrarem no intervalo de até 5% (cinco por cento) superior ao preço da proposta mais bem classificada (menor preço) serão consideradas empatadas com a primeira colocada, devendo estas licitantes serem convocadas na ordem de classificação, uma na falta da outra, para fazer uma única e última oferta, inferior a da primeira colocada, visando o desempate.

7.5.1. Aplica-se o disposto no item anterior somente no caso da proposta inicialmente mais bem classificada não ter sido apresentada por microempresa ou empresa de pequeno porte ou microempreendedor individual.

7.6. Havendo empate entre duas ou mais propostas escritas e proclamadas aptas à fase de lance, serão selecionadas todas as licitantes que tenham ofertado o mesmo preço, realizando-se sorteio para definir a ordem de apresentação dos lances.

7.6.1. Na hipótese de não haver lances e na recusa em negociar o valor inicialmente ofertado, deverão ser observados os seguintes critérios de desempate, nesta ordem:

7.6.1.1. Disputa final, em que os licitantes empatados poderão apresentar nova proposta de preço fechada, em data a ser previamente agenda pela Comissão de Licitação da EMAP;

7.6.1.2. Os critérios estabelecidos no artigo 3º da Lei nº 8.248, de 23 de outubro de 1991 (Lei de Informática e Automação), e no § 2º do artigo 3º da Lei nº 8.666, de 21 de junho de 1993 (Lei de Licitações e Contratos Administrativos);

7.6.1.3. Sorteio.

7.7. Não serão aceitos dois ou mais lances iguais, prevalecendo aquele que for recebido e registrado primeiro.

7.8. A desistência em apresentar lance verbal, quando convocado pelo pregoeiro, implicará a exclusão

Empresa Maranhense de Administração Portuária - EMAP
Porto do Itaqui | São Luís | Maranhão | Brasil
Av. dos Portugueses | s/nº | 65085-370 | Tel.: +55 98 3216-6000
Ouvidoria: (98) 3216-6562 / ouvidoria@emap.ma.gov.br
comunicacao@emap.ma.gov.br | www.emap.ma.gov.br

do licitante da etapa de lances e na manutenção do último preço por ele ofertado, para efeito de ordenação das propostas.

7.9. Quando os licitantes credenciados não manifestarem mais interesse em apresentar lances, será encerrada a respectiva fase.

7.10. Não poderá haver desistência dos lances ofertados, sujeitando-se o proponente desistente às penalidades constantes deste Edital.

7.11. O Pregoeiro examinará a aceitabilidade quanto ao objeto e valor apresentados pela primeira classificada, conforme definido neste Edital e seus Anexos, decidindo motivadamente a respeito.

7.12. Sendo aceitável a oferta de menor lance, será verificado o atendimento pela licitante de todas as exigências editalícias. Caso contrário o Pregoeiro examinará as ofertas subsequentes, na ordem de classificação, até a apuração de uma proposta que atenda a todas as exigências constantes deste Edital, sendo a respectiva licitante declarada vencedora nessa fase.

7.13. Serão desclassificadas as Propostas de Preços que:

7.13.1. Não atenderem às exigências do presente Edital e seus Anexos;

7.13.2. Contenha vícios insanáveis;

7.13.3. Descumpra especificações técnicas constantes deste instrumento convocatório;

7.13.4. Apresente preços manifestamente inexequíveis;

7.13.4.1. Caso entenda que o preço é inexequível, deverá antes de desclassificar a proposta, estabelecer prazo para que o licitante demonstre a exequibilidade de seu preço.

7.13.5. Não tenha sua exequibilidade demonstrada, quando exigida;

7.13.6. Não estiver acompanhada do **Termo de Compromisso de Cumprimento da Legislação Trabalhista, Previdenciária e de Saúde e Medicina do Trabalho**, de acordo respectivamente com os Anexo V deste Edital, salvo se o interessado presente na sessão produzir este documento no momento em que for constatada a sua falta na própria sessão;

7.13.7. Apresentar, após a fase de lance ou negociação, preço total superior ao valor estimado pela EMAP;

7.13.8. Apresentar prazo de validade da proposta e/ou prazo de execução do execução em desacordo com o estabelecido no subitem 6.1 deste Edital e não corrigi-lo(s) ou saná-lo(s) conforme previsto no subitem 6.9 deste Edital;

7.13.9. Apresentar proposta de preço com qualquer item com especificação e/ou quantitativos divergentes dos previstos no Anexo II – Modelo de Proposta, deste Edital, que venha a comprometer significativamente o objetivo final da contratação;

7.13.10. Deixar de apresentar preço para qualquer item constante do Anexo II - Modelo de Proposta deste Edital;

7.13.11. Forem apresentadas com rasuras, emendas, borrões ou entrelinhas de modo a ensejar dubiedade, principalmente em relação a valores;

7.13.12. Forem apresentadas por fax, via postal, meio eletrônico, ou por qualquer outro meio divergente ao estabelecido neste Edital.

7.14. Quando todas as propostas de preço forem desclassificadas, o Pregoeiro poderá conceder o

Empresa Maranhense de Administração Portuária - EMAP
Porto do Itaqui | São Luís | Maranhão | Brasil
Av. dos Portugueses | s/nº | 65085-370 | Tel.: +55 98 3216-6000
Ouvidoria: (98) 3216-6562 / ouvidoria@emap.ma.gov.br
comunicacao@emap.ma.gov.br | www.emap.ma.gov.br

prazo de 8 (oito) dias úteis para a apresentação de novas propostas, sanadas as causas de sua desclassificação.

7.15. O Pregoeiro poderá, a qualquer tempo, negociar os preços visando sua redução.

7.16. Aceita a proposta de menor lance, será aberto o Envelope de Documentos de Habilitação, contendo os documentos de habilitação da licitante que a tiver formulado para a verificação de suas condições habilitatórias.

7.17. Constatado o pleno atendimento das exigências editalícias a licitante será declarada vencedora, devendo apresentar no prazo de 03 (três) dias a proposta de preços devidamente ajustada ao lance ou ao valor negociado, sendo-lhe adjudicado, se não houver protesto por recurso, o objeto definido neste Edital e seus Anexos.

7.18. Verificando-se discordância no preço parcial, o mesmo poderá ser corrigido com base no preço unitário e na quantidade efetivamente ofertada. Ocorrendo divergência entre os valores numéricos e os por extenso, predominarão os últimos, deste que estes satisfaçam aos interesses da EMAP independentemente de consulta ao licitante.

7.19. O pregoeiro, na fase de julgamento, poderá promover quaisquer diligências julgadas necessárias à análise das propostas de preços e da documentação de habilitação, devendo as licitantes atender às solicitações no prazo por ele estipulado, contado do recebimento da convocação.

7.20. Confirmada a efetividade do lance ou proposta que obteve a primeira colocação na etapa de julgamento, ou que passe a ocupar essa posição em decorrência da desclassificação de outra que tenha obtido colocação superior, deverão ser negociadas as condições mais vantajosas com quem o apresentou.

7.21. A negociação deverá ser feita com os demais licitantes, segundo a ordem inicialmente estabelecida, quando o preço do primeiro colocado, mesmo após a negociação, permanecer acima do orçamento estimado.

7.22. Se depois de adotada a providência referida no subitem anterior não for obtido valor igual ou inferior ao orçamento estimado para a contratação será revogada a licitação;

7.23. Da reunião lavrar-se-á ata circunstanciada, na qual serão registradas as ocorrências relevantes, sendo, ao final, assinada pelo Pregoeiro, pelos membros da equipe de apoio e pelos representantes das licitantes presentes.

8. DA HABILITAÇÃO DOS LICITANTES

8.1. A Documentação de Habilitação deverá ser entregue, **preferencialmente numerada**, no local, dia e hora mencionados no preâmbulo deste Edital, em 01 (uma) via, em envelope devidamente fechado, identificado conforme o indicado no subitem 5.1.

8.2. Encerrada a etapa competitiva e ordenadas as ofertas, o Pregoeiro procederá à abertura do invólucro contendo os documentos de habilitação da licitante que apresentou o menor lance, procedendo a sua habilitação ou inabilitação.

8.3. A participação, no presente procedimento licitatório, requer a apresentação de toda a documentação comprobatória da necessária qualificação no que se refere à:

a) Habilitação Jurídica;
b) Regularidade Fiscal e Trabalhista;
c) Qualificação Econômica e Financeira;

Empresa Maranhense de Administração Portuária - EMAP
Porto do Itaqui | São Luís | Maranhão | Brasil
Av. dos Portugueses | s/nº | 65085-370 | Tel.: +55 98 3216-6000
Ouvidoria: (98) 3216-6562 / ouvidoria@emap.ma.gov.br
comunicacao@emap.ma.gov.br | www.emap.ma.gov.br

d) Qualificação Técnica e/ou Operacional;
e) Outros Documentos.

8.4. A **HABILITAÇÃO JURÍDICA** deverá ser comprovada por meio da apresentação da seguinte documentação:

8.4.1. **Registro Comercial**, no caso de empresa individual;

8.4.2. **Ato constitutivo**, **Estatuto** ou Contrato Social em vigor, devidamente atualizado e registrado, em se tratando de sociedades empresariais e, no caso de sociedades por ações, acompanhados dos documentos de eleição de seus atuais administradores. Estes documentos deverão estar acompanhados de todas as alterações, ou de documentos consolidados, se houver, devidamente registrados na Junta Comercial ou em órgão equivalente;

8.4.3. **Inscrição do ato constitutivo**, no caso de sociedades civis, acompanhado de prova da diretoria em exercício;

8.4.4. **Decreto de autorização**, em se tratando de empresa ou sociedade estrangeira em funcionamento no país, e ato de registro ou autorização para funcionamento, expedido pelo órgão competente, quando a atividade assim o exigir.

8.5. A **REGULARIDADE FISCAL** e **TRABALHISTA** deverá ser comprovada por meio da apresentação dos seguintes documentos:

8.5.1. **Prova de regularidade fiscal perante a Fazenda Federal**, efetuada mediante apresentação de certidão expedida conjuntamente pela Secretaria da Receita Federal do Brasil (RFB) e pela Procuradoria-Geral da Fazenda Nacional (PGFN), incluindo os créditos tributários relativos às contribuições sociais previstas nas alíneas "a", "b" e "c" do parágrafo único do art. 11 da Lei nº 8.212/91 (INSS), nos termos da Portaria Conjunta PGFN/RFB Nº 1.751, de 02.10.2014.

8.5.2. **Prova de regularidade com a Fazenda Estadual** do domicílio ou sede do licitante, mediante apresentação das seguintes certidões:

8.5.2.1. Certidão Negativa de Débitos Fiscais (não inscritos na Dívida Ativa), e;

8.5.2.2. Certidão Negativa de Inscrição de Débitos na Dívida Ativa;

8.5.2.3. Quando a prova de regularidade de que trata este subitem for comprovada mediante a apresentação de uma única certidão, e dela não constar expressamente essa informação, caberá a licitante demonstrar com documentação hábil essa condição.

8.5.3. **Prova de regularidade com a Fazenda Municipal** do domicílio ou sede do licitante, emitida até 90 (noventa) dias contados da data de entrega dos envelopes, relativa ao ISSQN – Imposto Sobre Serviços de Qualquer Natureza e relativa à TLF – Taxa de Localização e Funcionamento, mediante apresentação das seguintes certidões:

8.5.3.1. Certidão Negativa de Débitos Municipais (não inscritos na Dívida Ativa), e;

8.5.3.2. Certidão Negativa quanto à Divida Ativa Municipal;

8.5.3.3. Quando a prova de regularidade de que trata este subitem for comprovada mediante a apresentação de uma única certidão, e dela não constar expressamente essa informação, caberá a licitante demonstrar com documentação hábil essa condição, sendo que para as empresas estabelecidas no município de São Luís-MA., a prova de regularidade deverá ser feita mediante a apresentação da **Certidão Negativa de Débitos**, conforme Instrução Normativa n.º 04/2016-GS-SEMFAZ.

Empresa Maranhense de Administração Portuária - EMAP
Porto do Itaqui | São Luís | Maranhão | Brasil
Av. dos Portugueses | s/nº | 65085-370 | Tel.: +55 98 3216-6000
Ouvidoria: (98) 3216-6562 / ouvidoria@emap.ma.gov.br
comunicacao@emap.ma.gov.br | www.emap.ma.gov.br

8.5.4. Prova de Regularidade relativa ao **Fundo de Garantia por Tempo de Serviço – FGTS**.

8.5.5. **Certidão Negativa de Débitos Trabalhistas – CNDT**, conforme Lei nº 12.440/2011.

8.6. A **QUALIFICAÇÃO ECONÔMICO-FINANCEIRA** será comprovada mediante a apresentação dos seguintes documentos:

8.6.1. **Balanço Patrimonial** e **Demonstrações Contábeis** do último exercício social, já exigíveis e apresentados na forma da lei, que comprovem a boa situação financeira da empresa, vedada a sua substituição por balancetes ou balanços provisórios, que comprove a boa situação financeira da empresa baseada nas condições seguintes:

a) Entenda-se como "último exercício social já exigível" o balanço patrimonial e demonstrações contábeis do ano **2017/2018**, conforme entendimento do Tribunal de Contas da União (Acórdão 1999/2014 – Plenário – TCU);

b) A comprovação de boa situação financeira da empresa licitante será demonstrada através de índice financeiro utilizando-se as fórmulas abaixo, cujos resultados deverão estar de acordo com os valores estabelecidos:

a.1) **Índice de Liquidez Geral (ILG)**

$$ILG = \frac{\text{Ativo Circulante + Ativo Não Circulante}}{\text{Passivo Circulante + Passivo Não Circulante}} \geq 1{,}0$$

b.2) **Índice de Liquidez Corrente (ILC)**

$$ILC = \frac{\text{Ativo Circulante}}{\text{Passivo Circulante}} \geq 1{,}0$$

c) As empresas que apresentarem quaisquer dos índices relativos à boa situação financeira menor do que o exigido, quando de sua habilitação deverão comprovar, considerados os riscos para a administração, Capital Social ou Patrimônio Líquido no valor mínimo de 10% (dez por cento) do valor inicial da sua proposta;

d) Os índices contábeis apurados na análise do balanço patrimonial deverão ser informados pela licitante, conforme as fórmulas acima indicadas, expressando os valores em Reais dos grupos de contas envolvidos. Caso o memorial não seja apresentado, a Comissão reserva-se no direito de efetuar os cálculos.

8.6.1.1. As empresas com menos de um exercício financeiro devem cumprir a exigência deste item mediante a apresentação do Balanço de Abertura, em que deverá constar elementos que comprovem a boa situação financeira da mesma.

8.6.1.2. Serão considerados aceitos como na forma da lei o balanço patrimonial e demonstrações contábeis assim apresentados:

a) Publicados em Diário Oficial ou
b) Publicados em jornal de grande circulação ou;
c) Registrados na Junta Comercial da sede ou domicílio do licitante ou;
d) Por cópia do Livro Diário, devidamente autenticado na Junta Comercial da sede ou domicílio da empresa, na forma da Instrução Normativa nº 11, de 05 de dezembro de

Empresa Maranhense de Administração Portuária - EMAP
Porto do Itaqui | São Luís | Maranhão | Brasil
Av. dos Portugueses | s/nº | 65085-370 | Tel.: +55 98 3216-6000
Ouvidoria: (98) 3216-6562 / ouvidoria@emap.ma.gov.br
comunicacao@emap.ma.gov.br | www.emap.ma.gov.br

2013, do Departamento de Registro Empresarial e Integração-DREI, acompanhada obrigatoriamente dos Termos de Abertura e de Encerramento.

8.6.1.3. Ocorrendo alteração do Capital Social após a realização do Balanço Patrimonial, a licitante deverá apresentar documentação que comprove essa alteração, devidamente registrada na Junta Comercial, incluindo, no caso de empresas estabelecidas no Estado do Maranhão, apresentação de Certidão atualizada da Jucema (Decreto Estadual nº 21.040/05).

8.6.1.4. A pessoa jurídica optante do Sistema de Lucro Real ou Presumido, somente a que distribuem lucro, deverá apresentar juntamente com o Balanço Patrimonial, cópia do recibo de entrega da escrituração contábil digital – SPED CONTÁBIL, nos termos da IN RFB 1.420/2013, 1.422/2013, IN RFB 1.486/2014, IN RFB 1.510/2014, IN RFB 1.594/2015 e IN RFB 1.660/2016.

8.6.2. **Certidão Negativa de Falência**, expedida pelo distribuidor da sede da pessoa jurídica, com data não excedente a 60 (sessenta) dias de antecedência da data de apresentação da proposta de preço e dos documentos de habilitação, quando não vier expresso o prazo de validade.

8.7. A **QUALIFICAÇÃO TÉCNICA** deverá ser comprovada por meio da apresentação dos seguintes documentos:

8.7.1. Prova de Registro ou Inscrição da empresa no Conselho Regional de Engenharia e Agronomia - CREA, da região da sede da licitante;

8.7.2. Certificado de Regularidade do Cadastro Técnico Federal, emitido pelo IBAMA, de todos os profissionais responsáveis pela elaboração do estudo, conforme instrução normativa do IBAMA n° 06/2014.

8.7.3. Certificado de Regularidade do Cadastro Técnico Federal, emitido pelo IBAMA, da empresa responsável pela elaboração do estudo, conforme Instrução Normativa do IBAMA n° 06/2014;

8.7.4. Relação dos membros da Equipe Técnica, com devido organograma e com a indicação nominal e respectiva função de cada membro. A equipe técnica deverá contar, no mínimo, com um coordenador com graduação em nível superior e que esteja inscrito no Conselho Regional de Engenharia e Agronomia – CREA.

8.7.5. Comprovação de inscrição do coordenador no CREA da região, através de cópia da carteira do CREA deste profissional ou declaração/certidão oficial deste órgão.

8.7.6. Currículo de cada membro da equipe técnica que possua formação de nível superior (no mínimo, o coordenador).

8.7.7. Comprovação de disponibilidade de cada membro da equipe técnica que possua formação de nível superior (no mínimo, o coordenador) para realizarem o serviço em questão. Tal comprovação pode se dar através de uma das seguintes formas:

a. contrato social da empresa em que o profissional figure como sócio;
b. contrato de trabalho ou de prestação de serviço do profissional com a empresa licitante;
c. inscrição do profissional como responsável técnico da empresa licitante em órgão de classe;
d. declaração assinada pelo profissional indicando que participará da equipe técnica da empresa licitante para o serviço em questão.

8.7.8. Atestado de Capacidade Técnica, em nome da empresa licitante e/ou em nome de membro da equipe técnica indicado na relação de letra 8.7.4, que comprovem ter a empresa e/ou o membro executado de forma satisfatória para pessoa de direito público ou privado ao menos um dos serviços a seguir indicados: Inventário Florestal, manejo florestal, planos de corte, resgate de fauna associada à Autorização de Supressão de Vegetação, desmatamento ou reflorestamento.

Empresa Maranhense de Administração Portuária - EMAP
Porto do Itaqui | São Luís | Maranhão | Brasil
Av. dos Portugueses | s/nº | 65085-370 | Tel.: +55 98 3216-6000
Ouvidoria: (98) 3216-6562 / ouvidoria@emap.ma.gov.br
comunicacao@emap.ma.gov.br | www.emap.ma.gov.br

8.7.9. Atestado de Visita Técnica emitido pela EMAP em nome da empresa licitante comprovando que esta tem pleno conhecimento do local e que se inteirou de todas as condições previstas para a prestação dos serviços ou **Declaração** de que possui pleno conhecimento do local onde será realizado o serviço, e de suas peculiaridades, não podendo alegar futuramente desconhecimentos das condições dos locais de realização dos serviços, em favor de eventual pretensão de solicitação de reequilíbrio econômico-financeiro do contrato ou a exigência de aditivos contratuais que acarretem em acréscimos dos preços contratados.

Nota 1: Os profissionais indicados pela licitante para fins de comprovação da capacidade técnico-profissional deverão participar do serviço objeto da licitação, admitindo-se, excepcionalmente, a substituição por profissionais de experiência equivalente ou superior.

Nota 2: Somente será avaliada a conforme descrição a seguir, de acordo com Item 11 Requisitos Técnicos do Termo de Referência, Anexo I do Pregão Presencial n° XXC/2019 – EMAP:

Função	Formação Acadêmica Requerida	Quantidade
Coordenador Geral	A) Engenheiro(a) Florestal diplomado(a) em qualquer época; Ou B) Engenheiro(a) Agrônomo(a) diplomado(a) até 1965 (com atribuições contidas no Decreto nº 23.196/33); Ou C) Engenheiro(a) Agrônomo(a) que iniciou o curso até a promulgação da Lei 5.194/66.	01

8.8. **OUTROS DOCUMENTOS:**

8.8.1. **Certidão Simplificada da Junta Comercial do Estado do Maranhão (JUCEMA)**, comprobatória da situação atualizada do seu registro, ato constitutivo, estatuto ou contrato social em vigor, em atendimento ao disposto no art. 28, incisos II e III, da Lei nº 8.666, de 21 de julho de 1993 e cumprimento aos termos do art. 1º do Decreto Estadual nº 21.040/2005, **exigível somente para empresários e sociedades empresariais do Estado do Maranhão**. O Microempreendedor Individual-MEI, em razão do seu tipo jurídico e de seu procedimento de registro, alteração, baixa e legalização ser realizado pelo Portal do Empreendedor, no qual expressa a sua situação cadastral com o número do registro e CNPJ, considerados certidões, está dispensado de apresentar a certidão da JUCEMA.

8.8.2. **Declaração de que não emprega menores de dezoito anos em trabalho noturno, perigoso ou insalubre e nem menores de dezesseis anos em qualquer trabalho**, salvo na condição de aprendiz, a partir de quatorze anos, de conformidade com o disposto no art. 7º, inciso XXXIII da Constituição Federal, nos termos do Anexo VIII.

8.9. **Declaração de Inexistência de Fato Impeditivo da Habilitação**, nos termos do Anexo VII (apresentar somente para a empresa que optar pelo disposto no subitem 8.13 deste Edital).

8.10. As provas de regularidade fiscal e trabalhista poderão ser confirmadas, por diligência feita pelo Pregoeiro, inclusive por meio eletrônico de comunicação à distância.

8.11. As microempresas, empresas de pequeno porte e microempreendedores individuais deverão apresentar toda a documentação exigida para efeito de comprovação de regularidade fiscal e trabalhista relacionadas no item 8.5 deste edital, mesmo que esta apresente alguma restrição,

Empresa Maranhense de Administração Portuária - EMAP
Porto do Itaqui | São Luís | Maranhão | Brasil
Av. dos Portugueses | s/nº | 65085-370 | Tel.: +55 98 3216-6000
Ouvidoria: (98) 3216-6562 / ouvidoria@emap.ma.gov.br
comunicacao@emap.ma.gov.br | www.emap.ma.gov.br

assegurado, todavia, o prazo de 05 (cinco) dias úteis, cujo termo inicial corresponderá ao momento em que a proponente for declarada vencedora do certame, prorrogáveis por igual período, a critério do Pregoeiro, ou diretamente 10 (dez) dias úteis, a critério do Pregoeiro, para reapresentação da documentação devidamente regularizada.

8.12. A não regularização da documentação, no prazo previsto no subitem anterior, implicará na decadência do direito à contratação e a licitante será considerada inabilitada, cabendo à Administração selecionar a oferta subsequente em ordem de preço, verificando se existem outros licitantes com direito de preferência no mesmo intervalo, quando for o caso, e proceder ao exame de conformidade da proposta, a sua aceitabilidade e a habilitação da licitante, e assim sucessivamente até encontrar uma que atenda aos requisitos do Edital e aos interesses da EMAP.

8.13. A apresentação do **Certificado de Registro Cadastral – CRC** expedido pela Empresa Maranhense de Administração Portuária-EMAP ou de outro órgão da Administração Pública Federal ou de outros Estados, substituirá os documentos enumerados nos subitens 8.4.1, 8.4.2 e 8.4.3, obrigando-se a licitante a apresentar o referido Certificado acompanhado da Declaração da Inexistência de Fato Impeditivo da sua Habilitação, conforme o modelo do Anexo VII deste Edital.

8.14. **Os documentos necessários à habilitação poderão ser apresentados em original, por qualquer processo de cópia autenticada através de Cartório competente, ou pela CSL da EMAP, sendo neste último caso com antecedência de até 01 (um) dia da data marcada para a abertura dos envelopes, e exclusivamente no horário de 08:00h às 12:00h e das 13:00h às 15:00h, mediante a apresentação dos originais para confronto**.

8.15. Não serão aceitos protocolos de entrega ou solicitação de documentos em substituição aos documentos requeridos no presente Edital e seus Anexos.

8.16. Se a documentação de habilitação não estiver completa e correta ou contrariar qualquer dispositivo deste Edital e seus Anexos, poderá o Pregoeiro considerar o proponente inabilitado.

8.17. Quando todas as licitantes forem inabilitadas, o Pregoeiro poderá conceder o prazo de até 8 (oito) dias úteis para a apresentação de nova documentação, escoimada das causas de sua inabilitação.

9. DOS RECURSOS

9.1. Dos atos do pregoeiro neste processo licitatório, poderá o licitante, na forma do Art. 129 do Regulamento de Licitações e Contratos da EMAP, ao final da Sessão Pública manifestar, imediata e motivadamente, a intenção de interpor recurso, sendo registrada em Ata a síntese das suas razões de recorrer.

9.2. Declarado o vencedor, qualquer Licitante poderá manifestar imediata e motivadamente a intenção de recorrer, quando lhe será concedido o prazo de **05 (cinco) dias úteis**, contado a partir da intimação do ato de julgamento da habilitação, para apresentação das razões do recurso, devendo contemplar, conforme o caso, além dos atos praticados na fase de habilitação, aqueles praticados em decorrência do julgamento das propostas e da verificação da efetividade dos lances ou propostas, ficando os demais Licitantes desde logo intimados para apresentar impugnações em igual prazo, que começarão a correr do término do prazo do recorrente, sendo-lhes assegurada vista dos autos.

9.3. A falta de manifestação imediata e motivada do licitante de interpor recurso, no momento da Sessão deste Pregão, importará na decadência do direito de recurso e a Adjudicação do objeto da licitação pelo Pregoeiro ao vencedor.

Empresa Maranhense de Administração Portuária - EMAP
Porto do Itaqui | São Luís | Maranhão | Brasil
Av. dos Portugueses | s/nº | 65085-370 | Tel.: +55 98 3216-6000
Ouvidoria: (98) 3216-6562 / ouvidoria@emap.ma.gov.br
comunicacao@emap.ma.gov.br | www.emap.ma.gov.br

9.4. O recurso contra a decisão do Pregoeiro terá efeito suspensivo e, se acolhido, invalidará apenas os atos insuscetíveis de aproveitamento.

9.5. Os recursos administrativos deverão ser protocolizados, obrigatoriamente, no Setor de Protocolo da EMAP, localizado no Prédio sede da EMAP, na Avenida dos Portugueses, s/n, Itaqui, São Luís-MA, dentro do horário de expediente da EMAP, das 08:00 às 12:00 e das 13:00 às 17:00 horas.

9.6. Se não reconsiderar sua decisão, o Pregoeiro submeterá o recurso, devidamente informado, à consideração do Presidente da EMAP, que proferirá decisão definitiva antes da homologação do procedimento, no prazo de até 05 (cinco) dias úteis, contado de seu recebimento.

10. DA HOMOLOGAÇÃO E CONTRATAÇÃO

10.1. O resultado de julgamento será submetido à Autoridade Competente para homologação.

10.2. Após a homologação do resultado da presente licitação pelo Presidente da EMAP, a empresa adjudicatária será convocada, por meio de correspondência específica, para no prazo máximo de até **10 (dez) dias úteis**, contados da data do ofício de convocação, assinar o Contrato, **na sede da EMAP**, prestar a garantia, se houver, sob pena de decair o direito da contratação, sem prejuízo das sanções previstas no item 11 deste Edital.

10.2.1. Excepcionalmente, e a critério exclusivo da EMAP, mediante requerimento fundamentado da empresa adjudicatária, a assinatura do contrato poderá ocorrer fora da sede da entidade licitante.

10.2.2. Caso tenha deferido o pedido de assinatura do contrato fora da sede da EMAP, e observado, em qualquer hipótese, o prazo indicado no subitem 10.2, a empresa adjudicatária procederá à impressão colorida e integral de 03 (três) vias do contrato e dos respectivos anexos e coletará a assinatura dos respectivos representantes legais. Competir-lhe-á, ainda, reconhecer em cartório a firma do respectivo signatário do instrumento contratual e da respectiva testemunha, remetendo, nas vinte e quatro horas seguintes a esse reconhecimento, por companhia aérea, as três vias do termo contratual e de eventual documentação requerida no ato de convocação.

10.3. O prazo da convocação poderá ser prorrogado uma vez, por igual período, quando solicitado pela licitante vencedora durante o seu transcurso, desde que ocorra motivo justificado e aceito pela EMAP.

10.4. A recusa injustificada da licitante vencedora em assinar o Contrato, prestar a garantia, se houver, e receber a Ordem de Serviço/Fornecimento, dentro do prazo estabelecido pela EMAP, caracteriza o descumprimento total da obrigação assumida, sujeitando-a as penalidades legalmente estabelecidas.

10.5. No ato da assinatura do contrato, caso a adjudicatária tenha sede ou filial estabelecida no Estado do Maranhão deverá apresentar comprovação de regularidade com a CAEMA, consoante determina o Decreto Estadual nº 21.178, de 26/2005.

10.6. A contratação fica condicionada à confirmação da autenticidade das certidões sujeitas à confirmação e à consulta prévia pela EMAP ao Cadastro Estadual de Inadimplentes - CEI, consoante determina o art. 6º da Lei Estadual nº 6.690, de 11 de julho de 1996.

10.7. Para contratar com a Empresa Maranhense de Administração Portuária -EMAP, as empresas deverão ter em seu quadro de empregados, egressos do sistema prisional, nos quantitativos previstos na Lei Estadual nº 10.182/2014.

Empresa Maranhense de Administração Portuária - EMAP
Porto do Itaqui | São Luís | Maranhão | Brasil
Av. dos Portugueses | s/nº | 65085-370 | Tel.: +55 98 3216-6000
Ouvidoria: (98) 3216-6562 / ouvidoria@emap.ma.gov.br
comunicacao@emap.ma.gov.br | www.emap.ma.gov.br

10.8. A contratação fica condicionada à consulta previa pela EMAP ao Cadastro de Empregadores que tenham submetido trabalhadores a condições análogas à de escravo divulgada no sítio eletrônico do Ministério do Trabalho e Emprego, consoante determina a Lei Estadual nº 9.752, de 10 de janeiro de 2013.

11. DAS SANÇÕES ADMINISTRATIVAS

11.1. A licitante que ensejar o retardamento da execução do certame, não mantiver a sua proposta, tumultuar a sessão, comportar-se de modo inidôneo, fizer declaração falsa ou cometer fraude fiscal, garantido o direito prévio da citação e da ampla defesa, ficará impedido de licitar a contratar com a EMAP, pelo prazo de 02 dois anos, enquanto perdurarem os motivos determinantes da punição ou até que seja promovida a sua reabilitação perante a própria EMAP.

11.2. O licitante cometerá infração administrativa se:

11.2.1. apresentar documentação falsa;

11.2.2. retardar a execução do objeto;

11.2.3. falhar na execução contratual;

11.2.4. fraudar na licitação ou na execução contratual;

11.2.5. comportar-se de modo inidôneo;

11.2.6. não mantiver a proposta;

11.2.7. inexecutar, total ou parcialmente, qualquer das obrigações assumidas em decorrência da contratação;

11.2.8. fizer declaração falsa;

11.2.9. cometer fraude fiscal.

11.3. Comete falta grave, podendo ensejar a rescisão unilateral da avença, sem prejuízo da aplicação de sanção pecuniária e do impedimento para licitar e contratar com a Empresa Maranhense de Administração Portuária aquele que:

11.3.1. não promover o recolhimento das contribuições relativas ao FGTS e à Previdência Social exigíveis até o momento da apresentação da fatura;

11.3.2. deixar de realizar pagamento do salário, do vale-transporte e do auxílio alimentação no dia fixado;

11.3.3. fraudar na licitação ou na execução contratual, comportar-se de modo inidôneo, fizer declaração falsa, apresentar documentação falsa ou cometer fraude fiscal.

11.4. Para fins do disposto no item 11.2.5, reputar-se-ão inidôneos atos tais como os descritos nos artigos 92, parágrafo único, 96 e 97, parágrafo único, da Lei n.º 8.666/1993.

11.5. Pela inexecução total ou parcial do objeto deste contrato, a Administração pode aplicar à CONTRATADA as seguintes sanções:

11.5.1. Advertência por escrito, quando do não cumprimento de quaisquer das obrigações contratuais consideradas faltas leves, assim entendidas aquelas que não acarretam prejuízos significativos para o serviço contratado;

11.5.2. Multa de:

11.5.2.1. 0,1% (um décimo por cento) até 0,2% (dois décimos por cento) por dia sobre o valor adjudicado em caso de atraso na execução dos serviços, limitada a incidência a 15 (quinze) dias. Após o décimo quinto dia e a critério da Administração, no caso de execução com atraso, poderá ocorrer a não-aceitação do objeto, de forma a configurar, nessa hipótese, inexecução total da obrigação assumida, sem prejuízo da rescisão unilateral da avença;

11.5.2.2. 0,1% (um décimo por cento) até 10% (dez por cento) sobre o valor adjudicado, em caso de atraso na execução do objeto, por período superior ao previsto no subitem acima, ou de inexecução parcial da obrigação assumida;

Empresa Maranhense de Administração Portuária - EMAP
Porto do Itaqui | São Luís | Maranhão | Brasil
Av. dos Portugueses | s/nº | 65085-370 | Tel.: +55 98 3216-6000
Ouvidoria: (98) 3216-6562 / ouvidoria@emap.ma.gov.br
comunicacao@emap.ma.gov.br | www.emap.ma.gov.br

11.5.2.3. 0,1% (um décimo por cento) até 15% (quinze por cento) sobre o valor adjudicado, em caso de inexecução total da obrigação assumida;

11.5.2.4. 0,2% a 3,2% por dia sobre o valor mensal do contrato, conforme detalhamento constante das tabelas 1 e 2, abaixo; e

11.5.2.5. 0,07% (sete centésimos por cento) do valor do contrato por dia de atraso na apresentação da garantia (seja para reforço ou por ocasião de prorrogação), observado o máximo de 2% (dois por cento). O atraso superior a 25 (vinte e cinco) dias autorizará a Administração Contratante a promover a rescisão do contrato;

11.5.2.6. 5% (cinco por cento) do valor mensal ou, na ausência deste, do valor global do contrato, por ocorrência, na hipótese de o Contratado deixar de apresentar, quando solicitado pela Contratante, em até 5 (cinco) dias úteis, documentação trabalhista, previdenciária, fiscal e outros documentos exigíveis por força do contrato e pela legislação;

11.5.2.7. 10% (dez por cento) do valor mensal ou, na ausência deste, do valor global do contrato, por ocorrência, em caso de falta grave descrita no item 11.3;

11.5.2.8. as penalidades de multa decorrentes de fatos diversos serão consideradas independentes entre si;

11.5.3. suspensão temporária de participação em licitação e impedimento de contratar com a Contratante, por prazo não superior a 2 (dois) anos.

11.6. As sanções previstas nos subitens 11.5.1 e 11.5.3 poderão ser aplicadas ao Contratado juntamente com as de multa, descontando-a dos pagamentos a serem efetuados.

11.7. Para efeito de aplicação de multas, às infrações são atribuídos graus, de acordo com as tabelas 1 e 2:

TABELA 1	
GRAU	**CORRESPONDÊNCIA**
1	0,2% ao dia sobre o valor mensal do contrato
2	0,4% ao dia sobre o valor mensal do contrato
3	0,8% ao dia sobre o valor mensal do contrato
4	1,6% ao dia sobre o valor mensal do contrato
5	3,2% ao dia sobre o valor mensal do contrato

TABELA 2		
ITEM	DESCRIÇÃO DA INFRAÇÃO	GRAU
1	Permitir situação que crie a possibilidade de causar dano físico, lesão corporal ou consequências letais, por ocorrência	5
2	Suspender ou interromper, salvo motivo de força maior ou caso fortuito, os serviços contratuais, por dia e por unidade de atendimento	4
3	Manter funcionário sem qualificação para executar os serviços contratados, por empregado e por dia	3
4	Retirar funcionários ou encarregados do serviço durante o expediente, sem a anuência prévia da Contratante, por empregado e por dia	3
5	Recusar-se a executar serviço determinado pela fiscalização, por serviço e por dia	2
6	Deixar de cumprir quaisquer dos itens do Edital e seus anexos não previstos nesta tabela de multas, após reincidência formalmente notificada pela Fiscalização, por item e por ocorrência	3
7	Deixar, quando o caso, de realizar os exames médicos (admissionais, periódicos, demissionais e outros previstos no contrato), por ocorrência	3
8	Deixar, quando o caso, de entregar o atestado de saúde ocupacional e documentos de comprovação de qualificação técnica requerida no contrato, por ocorrência	3

Empresa Maranhense de Administração Portuária - EMAP
Porto do Itaqui | São Luís | Maranhão | Brasil
Av. dos Portugueses | s/nº | 65085-370 | Tel.: +55 98 3216-6000
Ouvidoria: (98) 3216-6562 / ouvidoria@emap.ma.gov.br
comunicacao@emap.ma.gov.br | www.emap.ma.gov.br

9	Deixar de cumprir determinação formal ou instrução complementar do órgão fiscalizador, por ocorrência	2
10	Deixar de registrar e controlar, diariamente, a assiduidade e a pontualidade de seu pessoal, por funcionário e por dia	1
11	Deixar de substituir empregado que se conduza de modo inconveniente ou não atenda às necessidades do serviço, por funcionário e por dia	1
12	Deixar de indicar e manter, durante a execução do contrato, os prepostos previstos no edital/contrato, por preposto e por dia	1
13	Deixar de providenciar treinamento para seus funcionários conforme previsto na relação de obrigações do Contratado, por funcionário e por dia	1
14	Deixar de efetuar a reposição de funcionário faltoso, quando solicitado pela Contratante, por funcionário e por dia	1

11.8. Para efeito de aplicação da suspensão a que alude o item 9.4.3, serão observados os seguintes parâmetros:

11.8.1. a pena base será de:

11.8.1.1. de 6 (seis) meses, se não se caracterizar a má-fé do Contratado;

11.8.1.2. de 1 (um) ano, se caracterizada a má-fé ou intenção desonesta.

11.8.2. as penas bases definidas no item 11.8.1 serão qualificadas nos seguintes casos:

11.8.2.1. em ½ (um meio), se o contratado for reincidente;

11.8.2.2. em ½ (um meio), se a falta do contratado tiver produzido prejuízo relevante para a Contratante.

11.8.3. A pena base definida no item 11.8.1 poderá ser atenuada nos seguintes casos:

11.8.4. em ¼ (um quarto), se o contratado não for reincidente;

11.8.5. em ¼ (um quarto), se a falta do contratado não tiver produzido prejuízo relevante para a Contratante;

11.8.6. em ¼ (um quarto), se o contratado tiver reconhecido a falta e se dispuser a tomar medidas para corrigi-la; e

11.8.7. em ¼ (um quarto), se o contratado comprovar a existência e a eficácia de procedimentos internos de integridade.

11.8.8. A aplicação das penalidades será precedida da concessão da oportunidade de ampla defesa por parte do adjudicatário, na forma da Lei.

12. DA DOTAÇÃO ORÇAMENTÁRIA

12.1. As despesas decorrentes dos serviços, objeto desta contratação, correrão por conta da Disponibilidade Financeira e Orçamentária no Orçamento Geral da EMAP, para exercício financeiro de 2018/2019 – fonte 227 – recurso das empresas estatais – Serviços de Terceiros PJ – MEIO AMBIENTE.

13. DAS DISPOSIÇÕES GERAIS

13.1. O presente Edital e seus Anexos, bem como a proposta da licitante vencedora, farão parte integrante do Contrato, independentemente de transcrição.

13.2. É facultada ao Pregoeiro ou à Autoridade Superior, em qualquer fase da licitação, a promoção de diligência destinada a esclarecer ou complementar a instrução do processo, vedada a inclusão posterior de documento ou informação que deveria constar no ato da sessão pública.

13.3. Fica assegurado à Empresa Maranhense de Administração Portuária - EMAP o direito de no interesse da Administração, anular ou revogar, a qualquer tempo, no todo ou em parte, a presente

Empresa Maranhense de Administração Portuária - EMAP
Porto do Itaqui | São Luís | Maranhão | Brasil
Av. dos Portugueses | s/nº | 65085-370 | Tel.: +55 98 3216-6000
Ouvidoria: (98) 3216-6562 / ouvidoria@emap.ma.gov.br
comunicacao@emap.ma.gov.br | www.emap.ma.gov.br

licitação, dando ciência aos participantes, na forma da legislação vigente.

13.4. Os licitantes são responsáveis pela fidelidade e legitimidade das informações e dos documentos apresentados em qualquer fase da licitação.

13.5. Após a apresentação da proposta não caberá desistência, salvo por motivo justo, decorrente de fato superveniente e aceito pelo Pregoeiro.

13.6. Não havendo expediente ou ocorrendo qualquer fato superveniente que impeça a realização do certame na data marcada, a Sessão será automaticamente transferida para o primeiro dia útil subsequente, no mesmo horário e local anteriormente estabelecidos, desde que não haja comunicação do Pregoeiro em contrário.

13.7. Só se iniciam e vencem os prazos em dias de expediente na Empresa Maranhense de Administração Portuária - EMAP.

13.8. O desatendimento de exigências formais não essenciais não importará no afastamento da licitante, desde que sejam possíveis a aferição da sua qualificação e a exata compreensão da sua proposta, durante a realização da sessão pública do Pregão.

13.9. No julgamento da habilitação e das propostas, poderão ser sanados erros ou falhas que não alterem a substância das propostas, dos documentos e sua validade jurídica, mediante despacho fundamentado, registrado em ata e acessível a todos, atribuindo-lhes validade e eficácia para fins de habilitação e classificação.

13.10. A homologação do resultado implica a constituição de direito relativo à celebração do contrato em favor do licitante vencedor.

13.11. O resultado desta licitação será comunicado no mesmo dia do julgamento, se proferido no dia da abertura, ou mediante publicação na Imprensa Oficial e/ou Jornal de grande circulação, e/ou no sítio da EMAP, e/ou mediante comunicação diretamente aos interessados.

13.12. Este Edital e seus anexos estarão à disposição dos interessados, no sítio www.emap.ma.gov.br, no link transparência/licitações, podendo ainda ser adquirido gratuitamente na CSL/EMAP, durante os dias úteis, das 08:00 às 12:00 horas e das 13:00 às 17:00 hora, através da apresentação de dispositivo de armazenagem eletrônica (cd, pen drive, etc.).

13.13. Até a data e hora de início da sessão pública prevista neste Edital, a licitante deverá acessar o sítio da EMAP www.emap.ma.gov.br, no link Licitações para acompanhamento de quaisquer alterações, erratas, adiamento, esclarecimentos, julgamento de impugnação, revogação, anulação e demais informações complementares referentes ao presente Edital.

13.14. Caso seja necessária a interrupção da sessão, os autos do processo ficarão sob a guarda do Pregoeiro, que designará nova data para a continuação dos trabalhos.

13.15. São partes integrantes deste Edital os seguintes Anexos:

ANEXO I – Termo de Referência.
ANEXO II – Modelo de Proposta.
ANEXO III – Carta de Credenciamento.
ANEXO IV – Declaração de pleno conhecimento e atendimento às exigências de habilitação.
ANEXO V – Modelo de Termo de Compromisso de Cumprimento da Legislação Trabalhista, Previdenciária e de Saúde e Medicina do Trabalho.

Empresa Maranhense de Administração Portuária - EMAP
Porto do Itaqui | São Luís | Maranhão | Brasil
Av. dos Portugueses | s/nº | 65085-370 | Tel.: +55 98 3216-6000
Ouvidoria: (98) 3216-6562 / ouvidoria@emap.ma.gov.br
comunicacao@emap.ma.gov.br | www.emap.ma.gov.br

ANEXO VI – Declaração de Microempresa ou Empresa de Pequeno Porte
ANEXO VII – Declaração de Inexistência de Fato Impeditivo da Habilitação
ANEXO VIII – Declaração das Condições de Empregabilidade de Menor.
ANEXO IX – Minuta do Contrato.
ANEXO X – Normas de Segurança, Saúde e Meio Ambiente do Porto do Itaqui.
ANEXO XI -- Regras de ouro no trânsito do Porto do Itaqui.

São Luís/MA, 17 de Janeiro de 2019.

Caroline Santos Maranhão
Presidente da CSL

Empresa Maranhense de Administração Portuária - EMAP
Porto do Itaqui | São Luís | Maranhão | Brasil
Av. dos Portugueses | s/nº | 65085-370 | Tel.: +55 98 3216-6000
Ouvidoria: (98) 3216-6562 / ouvidoria@emap.ma.gov.br
comunicacao@emap.ma.gov.br | www.emap.ma.gov.br

PREGÃO PRESENCIAL N° 004/2019 – EMAP

ANEXO I

TERMO DE REFERÊNCIA

1. RESUMO DO OBJETO

É objeto deste Termo de Referência a contratação de empresa especializada para a elaboração de Inventário Florestal para a obtenção de Autorização de Supressão da Vegetação – ASV para as obras de Expansão do Porto do Itaqui.

2. DETALHAMENTO DO OBJETO

2.1. Tal objeto terá como base as instruções contidas no estudo intitulado "Estudo de Impacto Ambiental da Expansão do Porto do Itaqui" e respectivo "Relatório de Impacto Ambiental da Expansão do Porto do Itaqui", a ser disponibilizado pela Contratante, bem como nas condicionantes ambientais da Licença Prévia SEMA n° 1103200/2018, dando-se ênfase aos aspectos locacionais relacionados à instalação dos Terminais de Fertilizantes, Celulose e Carga Geral, além das áreas de armazenamento de líquidos e de ampliação na conexão ferroviária (pool de combustíveis e pera ferroviária).

2.2. O objeto em questão também deverá atender aos requisitos da Secretaria de Estado de Meio Ambiente e Recursos Naturais do maranhão.

2.3. Durante a elaboração do Inventário Florestal, deverão ser considerados os princípios da Política Ambiental e procedimentos gerais implantados na EMAP, além de todos os dispositivos legais associados à temática ambiental nas esferas federal, estadual e municipal, incluindo normas internacionais, quando aplicável.

2.4. Conforme o EIA/Rima de expansão do Porto do Itaqui, a área a ser suprimida pelo empreendimento é de 0,33ha de vegetação secundária com palmeiras e 19,62 ha de área com mangue, totalizando 19,96 ha.

Empresa Maranhense de Administração Portuária - EMAP
Porto do Itaqui | São Luís | Maranhão | Brasil
Av. dos Portugueses | s/nº | 65085-370 | Tel.: +55 98 3216-6000
Ouvidoria: (98) 3216-6562 / ouvidoria@emap.ma.gov.br
comunicacao@emap.ma.gov.br | www.emap.ma.gov.br

2.5. Para atender a elaboração do inventário florestal serão realizados levantamentos de dados primários e secundários, sendo os primeiros adquiridos através de informações obtidas em campanha de campo e os dados secundários adquiridos através de informações obtidas em levantamento de dados bibliográficos, trabalhos científicos realizados na área objeto de estudo, além de dados oficiais disponíveis de organizações governamentais, não governamentais, entre outras.

2.6. Foi realizado caminhado florístico para a caracterização de cada uma das áreas que serão afetadas diretamente pelas obras de expansão do Porto do Itaqui na oportunidade de elaboração do EIA/Rima de Expansão do empreendimento. Os resultados poderão ser utilizados como referência para a elaboração do Inventário florestal.

2.7. Tendo em vista a necessidade de descrever e caracterizar os diferentes tipos de habitats presentes na área do projeto de Expansão do Porto do Itaqui, serão utilizadas representações cartográficas baseadas em imagens aerofotográficas, cartas e estudos disponíveis relativos ao diagnóstico ambiental das áreas de influência, mapas e cartas topográficas existentes, incluindo o estudo EIA/RIMA associado as obras de Expansão do Porto do Itaqui.

2.8. Para a coleta de dados primários será realizada uma campanha para a realização do levantamento quantitativo (fitossociológico), contemplando a análise de todos os compartimentos e estratos predeterminados na área de estudo com objetivo de quantificar a composição florística. Nesta mesma campanha será realizado o levantamento qualitativo, registrando todos os táxons de plantas vasculares observados na área, independente do hábito (arbóreo, arbustivo, herbáceo, etc.), para análise da qualidade da estrutura, funcionamento, dinâmica e distribuição da vegetação da área de estudo.

2.9. Na etapa qualitativa, poderão ser utilizadas 2 (duas) metodologias possíveis, a saber: Parcelamento Permanente ou o Ponto-quadrante. Estas poderão ser utilizadas de forma complementar, de forma a dar subsídio à estimativa de variabilidade e diversidade da área amostrada como um todo, e para ajudarem nos cálculos fitossociológicos.

2.10. A escolha da metodologia, e consequentemente o tamanho das parcelas ou dos transectos, serão definidos durante os trabalhos de campo, de acordo com as condições de conservação dos fragmentos florestais e dos ecossistemas associados existentes na área de amostragem, o que deve estar descrito no próprio Inventário Florestal de forma detalhada, levando em consideração as metodologias consagradas no meio técnico/científico.

2.11. Independente da escolha metodológica, todos os indivíduos encontrados dentro de cada sítio de amostragem deverão ser identificados em termos de espécie (nome científico e vulgar) e

Empresa Maranhense de Administração Portuária - EMAP
Porto do Itaqui | São Luís | Maranhão | Brasil
Av. dos Portugueses | s/nº | 65085-370 | Tel.: +55 98 3216-6000
Ouvidoria: (98) 3216-6562 / ouvidoria@emap.ma.gov.br
comunicacao@emap.ma.gov.br | www.emap.ma.gov.br

registradas as características dendrométricas quanto à altura, medição de CAP (circunferência à altura do peito), área basal e demais características botânicas como aspecto do tronco, morfologia foliar, presença de exsudato, caducidade, etc., a fim de colher o maior número de informações que auxiliem na identificação do exemplar.

2.12. Em referência ao diâmetro dos troncos, à medição será feita em PAP (perímetro à altura do peito) e posteriormente convertida em DAP (diâmetro à altura do peito), ou utilizando-se uma régua graduada em unidades de π para leitura direta do diâmetro.

2.13. A altura dos exemplares arbóreos de grande porte, se houver, e de indivíduos de menor porte deverá ser feita a partir de estimativa visual através de proporção comparativa.

2.14. O material botânico que for coletado para definição de espécie não identificada na oportunidade da atividade de campo, deverá ser destinado ao processo de herborização que inicia-se pela coleta do material botânico, seguido de prensagem do material verde, secagem em estufa e a triagem do material para montagem, estruturando a exsicata, unidade básica de coleção de um herbário, constituindo material testemunho referencial para futuros estudos.

2.15. O material botânico, após ser devidamente analisado pelo especialista taxonômico, deverá seguir para museus, instituições de ensino, herbários, ou instituições com finalidade de educação ambiental.

2.16. A coleta de dados secundários (com enfoque às espécies endêmicas, raras, ameaçadas de extinção, bioindicadoras, de interesse medicinal e econômico, e aquelas protegidas por legislação federal, estadual e municipal) será utilizada para a caracterização detalhada das espécies, montagem do inventário e elaboração das listas de espécies.

2.17. Para fins de identificação de espécies ameaçadas, deverão ser consultadas a Instrução Normativa nº 06, de 23.09.2008 do MMA e Lei n° 4.734, de 18.06.1986 e Lei n° 7.824, de 22.01.2003 relacionadas à palmeira Babaçú (Orbignya phalerata), além de listas em outras esferas de governo.

2.18. Após os levantamentos dos dados, deverá ser feita, para cada sítio de amostragem, a caracterização estrutural (arranjo horizontal e vertical) da comunidade vegetal. Para isso, deverão ser determinados índices e parâmetros, tais como: a altura média da comunidade vegetal, o DAP da comunidade, a densidade absoluta e relativa de indivíduos, a frequência, a cobertura, a área basal, a dominância (expressa em área basal ou de cobertura), a dominância relativa, o índice do valor de importância, índice de espécies raras (ocorrência de até dois indivíduos amostrados) a distribuição de densidade de troncos por classes de DAP, dentre outros a serem determinados. O cálculo dos descritores fitossociológicos, isto é, a lista de equações, deverá ser descritos no Inventário florestal.

Empresa Maranhense de Administração Portuária - EMAP
Porto do Itaqui | São Luís | Maranhão | Brasil
Av. dos Portugueses | s/nº | 65085-370 | Tel.: +55 98 3216-6000
Ouvidoria: (98) 3216-6562 / ouvidoria@emap.ma.gov.br
comunicacao@emap.ma.gov.br | www.emap.ma.gov.br

2.19. Além destes descritores, será considerado, também, o cálculo de biomassa do material a ser suprimido, com base nos dados coletados em campo, os quais deverão estar descritos no estudo.

2.20. A partir da interpretação da carta-imagem, conforme citado anteriormente, deverá ser estimado os quantitativos absolutos e percentuais de cada fitofisionomia identificada, os quantitativos absolutos e percentuais de áreas antropizadas, e identificados os possíveis focos de extrativismo vegetal e representar estes dados em mapa e tabelas.

2.21. As informações obtidas nos levantamentos de campo deverão ser vetorizadas e consolidadas em mapas temáticos mostrando os pontos de coleta, associados a fotos, classificação da vegetação e ao layout do empreendimento.

2.22. Todas as vegetações levantadas deverão ser georreferenciados no ponto exato da coleta, com o uso de receptor GPS (Global Positioning System – Sistema de Posicionamento Global), e dois sistemas de localização: coordenadas latitude/longitude (graus, minutos, segundos) e coordenadas UTM (Universal Transverse Mercator – Projeção Universal Transversa de Mercator).

2.23. Após a identificação dos exemplares vegetativos deverá ser elaborada uma tabela de dados onde constarão os nomes científicos e populares de cada espécie, família, classe, ordem, data de registro, tipo de habito e a importância ecológica (frequente ou rara, endêmica, ameaçada de extinção, categoria de ameaça), nome do coletor, nome do identificador (referência ou especialista); dentre outros.

2.24. As informações levantadas durante a execução das atividades de inventariamento deverão ser compiladas e organizadas na forma de Planilha de campo, datada e assinada pelo responsável técnico e identificador botânico. A planilha também deverá ser apresentada em formato eletrônico.

2.25. A elaboração do estudo em questão deverá seguir o Roteiro de elaboração do Inventário Florestal, conforme Anexo deste Termo de Referência.

2.26. O Inventário Florestal deverá obedecer ao disposto na Portaria SEMA n° 13/2013, no que se refere aos volumes estimados acima de 50 m³/ha, em áreas de exploração florestal acima de 11 (onze) hectares, onde o estudo poderá ser realizado por amostragem, com 95% de probabilidade e erro amostral de até 10%.

2.27. Deverá ser apresentado o Certificado de Regularidade no CTF/IBAMA da equipe ou consultor ambiental que elaborou o Inventário Florestal;

2.28. Os mapas e o Inventário florestal, obrigatoriamente, deverão estar assinados por profissional legalmente habilitado, com prova de anotação de responsabilidade técnica no Conselho Regional de Engenharia e Agronomia do Estado do Maranhão - CREA/MA.

Empresa Maranhense de Administração Portuária - EMAP
Porto do Itaqui | São Luís | Maranhão | Brasil
Av. dos Portugueses | s/nº | 65085-370 | Tel.: +55 98 3216-6000
Ouvidoria: (98) 3216-6562 / ouvidoria@emap.ma.gov.br
comunicacao@emap.ma.gov.br | www.emap.ma.gov.br

2.29. Nas áreas de supressão onde houver árvores isoladas ou que não caracterizem uma população florestal, deverá ser utilizado o Censo Florestal (Inventário 100%), visto que os levantamentos por amostragem só devem ser utilizados em populações com características comuns entre seus indivíduos.

2.30. Apresentar as estimativas dos volumes dos produtos florestais a serem obtidos com a supressão, incluindo a descrição da metodologia (incluindo as fórmulas) aplicada para a obtenção dos resultados.

2.31. Apresentar mapa de uso atual do solo georreferenciado demonstrando a poligonal da vegetação a ser suprimida, a rodovia, faixa de domínio, rios e demais corpos d'água, áreas de preservação permanente, propriedades lindeiras.

2.32. O Inventário Florestal deverá ser apresentado em conformidade com o descrito neste Termo de Referência, atendendo todas as exigências abordadas, e devendo seguir os critérios de formatação estabelecidos pela Associação Brasileira de Normas Técnicas – ABNT, considerando principalmente as seguintes normas: ABNT NBR 10520:2002 – citações em documentos; ABNT NBR 14724:2011 – trabalhos acadêmicos; ABNT NBR 6023:2002 – referências; ABNT NBR 6024:2012 – numeração progressiva das seções de um documento; ABNT NBR 6027:2012 – sumário; ABNT NBR 6028:2003 – resumo.

2.33. O Inventário Florestal objeto dessa contratação deverá ser apresentados em 03 (três) cópias em formato impresso, com respectivo arquivo em formato .PDF, preferencialmente em arquivo único, devendo ser evitada a sua subdivisão em outros. Por sua vez, os arquivos vetoriais utilizados/elaborados pra este Inventário Florestal deverão ser entregues à EMAP em formato .SHP e os arquivos raster em formato .TIFF deverão ser salvos em 03 (três) mídias digitais (CD ou DVD).

2.34. O Inventário Florestal objeto deste contrato deverão ser apresentados em formato que minimize o gasto de papel quando de sua impressão, sem perder a clareza e sem fugir dos padrões normais de relatórios técnicos, devendo ser utilizado papel no formato A4 e páginas numeradas.

2.35. Os mapas apresentados nos estudos deverão estar georreferenciados no SIRGAS 2000, utilizando-se do sistema de coordenadas UTM, e impressos em papel tamanho A3. Estes devem apresentar os respectivos elementos cartográficos, conforme os padrões e normas técnicas adotadas, propostas e referenciadas pelo Instituto Brasileiro de Geografia e Estatística (IBGE) e Conselho Nacional de Cartografia (CONCAR) e apresentar, obrigatoriamente, ao menos as seguintes informações:

- Escala gráfica e numérica (determinada de acordo com a escala da fonte dos dados,

Empresa Maranhense de Administração Portuária - EMAP
Porto do Itaqui | São Luís | Maranhão | Brasil
Av. dos Portugueses | s/nº | 65085-370 | Tel.: +55 98 3216-6000
Ouvidoria: (98) 3216-6562 / ouvidoria@emap.ma.gov.br
comunicacao@emap.ma.gov.br | www.emap.ma.gov.br

considerando a precisão exigida para cada informação temática);

- Grade de coordenadas;
- Legenda;
- Norte geográfico;
- *Datum*;
- Zona (fuso) ou Meridiano central;
- Fonte das informações;
- Quando aplicável, dados da imagem (satélite, sensor e data de aquisição);
- Quando aplicável, articulação das cartas;
- Toponímia;
- Outros elementos cartográficos necessários para análise e interpretação das informações apresentadas.

2.36. Caso exista algum tipo de impedimento, limitação ou discordância para o atendimento do proposto nos itens deste Termo de Referência, é imprescindível a apresentação de justificativa, com argumentação aprofundada e objetiva das explicações necessárias.

2.37. As diretrizes propostas neste Termo de Referência como "roteiro de elaboração" poderão ser modificadas com base em justificativas da Contratada baseada nas práticas de mercado, desde que, com a ciência e autorização da Fiscalização.

3. JUSTIFICATIVA

3.1. A atividade de Supressão de Vegetação está prevista de forma pretérita à instalação de alguns empreendimentos cobertos pela Licença Prévia n° 1103200/2018, que diz respeito à Expansão do Porto do Itaqui, a saber dos Terminais de Fertilizantes, Celulose e Carga Geral, além das áreas de armazenamento de líquidos e de ampliação na conexão ferroviária (pool de combustíveis e pera ferroviária), localizados em área de mangue (19,62 ha) e em área de vegetação secundária (0,33 ha).

3.2. A Lei n° 12.651/2012, popularmente conhecida como Novo código Florestal, define como Área de Preservação Permanente (APP), cujo conceito são áreas protegidas, cobertas ou não por vegetação nativa, os manguezais. Sendo assim, existe uma resolução específica para a possibilidade de ocorrência de supressão de vegetação em área de APP.

3.3. A resolução CONAMA n° 369/2006, que dispõe sobre os casos excepcionais, de utilidade pública, interesse social ou baixo impacto ambiental, que possibilitam a intervenção ou supressão de

Empresa Maranhense de Administração Portuária - EMAP
Porto do Itaqui | São Luís | Maranhão | Brasil
Av. dos Portugueses | s/nº | 65085-370 | Tel.: +55 98 3216-6000
Ouvidoria: (98) 3216-6562 / ouvidoria@emap.ma.gov.br
comunicacao@emap.ma.gov.br | www.emap.ma.gov.br

vegetação em Área de Preservação Permanente – APP, em seu Art. 4° versa que toda obra, plano, atividade ou projeto de utilidade pública, interesse social ou de baixo impacto ambiental, deverá obter do órgão ambiental competente a autorização para intervenção ou supressão de vegetação em APP, em processo administrativo próprio, nos termos previstos nesta resolução, no âmbito do processo de licenciamento ou autorização, motivado tecnicamente, observadas as normas ambientais aplicáveis.

3.4. Diante dessa demanda legal, o Decreto n° 33.828, de 23 de fevereiro de 2018, declarou como de utilidade pública, para fins de supressão de vegetação e instalação de empreendimentos, as futuras áreas de expansão do Porto do Itaqui.

3.5. Nessas circunstâncias, a fim de providência da Autorização de Supressão de Vegetação – ASV das áreas terrestres a serem utilizadas na expansão do Porto do Itaqui, realizou-se consulta junto ao Sistema de Licenciamento Ambiental da Secretaria de Estado de Meio Ambiente e Recursos Naturais - SIGLA a fim de levantar a demanda de documentação que deveria ser apresentada ao órgão licenciados para pleito da ASV.

3.6. De acordo com o SIGLA, para obtenção da ASV são necessários:

- Requerimento Padrão modelo SEMA
- Croqui detalhado de acesso ao empreendimento: informando as coordenadas geográficas dos pontos de referência.
- Mapa da propriedade plotando as áreas de Preservação Permanente, Reserva Legal, áreas já exploradas e a serem exploradas,hidrografia,confrontantes,coordenadas geográficas,escala e convenções (formato pdf e shapefile shp).
- Carta imagem atualizada, legível e de fonte oficial, com a delimitação da poligonal do imóvel/empreendimento (formado pdf e shapefile shp)
- ART e CTF do responsável técnico pela elaboração dos mapas e demais peças técnicas (inventário, memoriais etc.), devidamente quitadas
- Inventário Florestal, contendo planilha de campo, datada e assinada pelo responsável técnico e identificador botânico.
- Documentação do Empreendedor (Conforme Portaria SEMA nº 13/2013)
- Documentação do Imóvel (Conforme Portaria SEMA nº 13/2013)
- Cópia da Licença Ambiental Válida
- Comprovantes de Pagamento das Taxas de Vistoria e Emissão da Autorização (conforme art. 20 da Lei Estadual nº 8.598/2007), quando houver supressão vegetal e/ou aprovação de

Empresa Maranhense de Administração Portuária - EMAP
Porto do Itaqui | São Luís | Maranhão | Brasil
Av. dos Portugueses | s/nº | 65085-370 | Tel.: +55 98 3216-6000
Ouvidoria: (98) 3216-6562 / ouvidoria@emap.ma.gov.br
comunicacao@emap.ma.gov.br | www.emap.ma.gov.br

localização da Reserva Legal

3.7. A opção pela contratação de empresa especializada para execução do serviço de elaboração de Inventário Florestal está vinculada à exigência do órgão ambiental licenciador para obtenção da Autorização de Supressão da Vegetação.

3.8. O Conselho Federal de Engenharia e Agronomia (CONFEA), após apreciar a Deliberação nº 032/96-CEP - Comissão de Exercício Profissional, considerando o disposto no Decreto nº 23.196/33, Lei 5.194/66, Lei 5.540/68 e Resolução nº 218/73, deste Conselho Federal, decidiu que possuem atribuições nas áreas de inventário florestal, manejo florestal, planos de corte, desmatamento e reflorestamento, os Engenheiros Florestais diplomados em qualquer época e os Engenheiros Agrônomos diplomados até 1965, bem como os Engenheiros Agrônomos que iniciaram o curso até a promulgação da Lei 5.194/66.

3.9. O corpo técnico da Coordenadoria de Meio Ambiente da EMAP, ainda que qualificado, não possui os requisitos técnicos mínimos exigíveis para o inventariamento florestal.

3.10. Assim, diante do exposto, para atender aos requisitos legais impostos na legislação ambiental vigente, é justificada a solicitação da presente contratação.

4. PRAZOS DE EXECUÇÃO DO SERVIÇO

4.1. O prazo de execução do serviço iniciar-se-á na data indicada na Ordem de Serviço a ser emitida pela EMAP e será de 6 meses, observando-se o prazo de vigência contratual.

4.2. O prazo de vigência contratual será de 12 (doze) meses a contar da data de assinatura do contrato.

5. LOCAL DE EXECUÇÃO DOS SERVIÇOS

5.1. Os serviços objeto desse contrato serão realizados no município de São Luís, na localidade do Porto do Itaqui.

5.2. Os produtos associados a este Termo de Referência serão entregues na sede administrativa da Empresa Maranhense de Administração Portuária, localizada na Av dos Portugueses, s/n, Porto do Itaqui, CEP: 65085-370, município de São Luís/MA, conforme os prazos estabelecidos no cronograma físico do item 6.

Empresa Maranhense de Administração Portuária - EMAP
Porto do Itaqui | São Luís | Maranhão | Brasil
Av. dos Portugueses | s/nº | 65085-370 | Tel.: +55 98 3216-6000
Ouvidoria: (98) 3216-6562 / ouvidoria@emap.ma.gov.br
comunicacao@emap.ma.gov.br | www.emap.ma.gov.br

6. CRONOGRAMA DE EXECUÇÃO

6.1. As atividades e descrição dos produtos a serem entregues serão apresentadas nos próximos tópicos deste item, condensados no cronograma abaixo.

6.2. **Apresentação de Plano de Trabalho:** Apresentação das etapas para a execução do Inventário Florestal.

6.3. **Inventário de Aspectos Florestais:** mediante o apresentado no Plano de Trabalho, deverão ser executadas atividades de inventariamento florestal.

6.4. **Elaboração do Inventário Florestal:** elaborar o estudo intitulado como "Inventário Florestal" conforme diretrizes desse Termo de Referência.

6.5. **Análise pelo corpo técnico da EMAP:** a Fiscalização analisará o Inventário entregue. Na ocorrência de questionamentos ou inconsistências, atitudes corretivas terão que ser tomadas até a aprovação do objeto da contratação.

6.6. Ressalta-se que o cronograma apresentado não poderá ser extrapolado, podendo, no entanto, ser condensado em período inferior a 6 (seis) meses.

Empresa Maranhense de Administração Portuária - EMAP
Porto do Itaqui | São Luís | Maranhão | Brasil
Av. dos Portugueses | s/nº | 65085-370 | Tel.: +55 98 3216-6000
Ouvidoria: (98) 3216-6562 / ouvidoria@emap.ma.gov.br
comunicacao@emap.ma.gov.br | www.emap.ma.gov.br

ITEM	TEMPO	MÊS 1				MÊS 2				MÊS 3				MÊS 4				MÊS 5				MÊS 6				MÊS 7				MÊS 8				MÊS 9				MÊS 10				MÊS 11				MÊS 12			
	ETAPAS / SEMANA	1	2	3	4	1	2	3	4	1	2	3	4	1	2	3	4	1	2	3	4	1	2	3	4	1	2	3	4	1	2	3	4	1	2	3	4	1	2	3	4	1	2	3	4	1	2	3	4
1.	Planejamento	X	X																																														
2.	Apresentação de Plano de Trabalho			X																																													
3.	Inventário de aspectos florestais				X	X	X	X	X	X	X	X	X																																				
4.	Elaboração Do Inventário Florestal													X	X	X	X																																
5.	Revisão e edição dos estudos																	X	X	X	X																												
6.	Validação dos estudos pela EMAP																						X																										

EMAP
Fls. nº:__
Proc.: 1431/2018
Rub._____

7. SAÚDE, SEGURANÇA E MEIO AMBIENTE

EM CASO DE TRABALHO PRÓXIMO A VALAS, TALUDES OU PILHAS

7.1. Utilizar os EPI's específicos para a função e riscos da atividade, atendendo aos requisitos da NR 06.

7.2. Os exames médicos deverão ser realizados conforme PCMSO da empresa e exposição ocupacional dos empregados.

7.3. Deve ser realizada a avaliação de estabilidade do material antes de realizar atividades próximos a taludes.

7.4. Adoção de escoramento - Seguir as recomendações da RTP 03/ NR18 - escavações, fundações e desmonte de rochas.

7.5. Adoção de proteção contra quedas de pessoas / materiais.

7.6. Deverá ser instalado sistema de guarda-corpo fixo no perímetro das valas ou taludes.

7.7. Para acesso das valas ou taludes deverá ser utilizada escada de acesso.

7.8. Elaboração de procedimento específico para atividades nessas circunstâncias e treinamentos dos empregados no mesmo.

EM CASO DE RISCO DE ATAQUE DE ANIMAIS E INSETOS

7.9. Utilizar os EPI's específicos para a função e riscos da atividade, atendendo aos requisitos da NR 06.

7.10. Os exames médicos deverão ser realizados conforme PCMSO da empresa e exposição ocupacional dos empregados.

7.11. É indispensável que todas as atividades sejam previamente planejadas e executadas conforme os procedimentos de segurança, todas as situações que não forem previstas nos procedimentos de segurança deverão ser tratadas pelo SESMT da empresa em conjunto com a segurança da EMAP.

7.12. Uso de EPI's adequados (Ex.: Coturnos/perneiras para proteção das pernas, etc.).

7.13. Uso de repelentes pelos empregados.

7.14. Todos os empregados deverão estar com suas vacinas em dia.

7.15. A empresa deverá manter equipamentos e dispositivos de primeiros socorros, além de pessoas treinadas para o caso de emergências durante as atividades.

7.16. Deverá disponibilizar meios eficientes para comunicação, a fim de atender às exigências do

plano de emergência.

7.17. Os colaboradores deverão ser orientados a não intervirem contra os animais peçonhentos encontrados nos locais das atividades, pois este é um papel do corpo de bombeiros.

7.18. Deverá ser realizado treinamento sobre animais peçonhentos para todos os colaboradores.

7.19. Os colaboradores que executarem atividades a céu aberto deverão receber protetor solar.

7.20. Deverá ser disponibilizados banheiros químicos a serem dispostos a no máximo 150 metros de distância das frentes de serviço.

EM CASO DE EXPOSIÇÃO A POEIRA, PARTICULADOS, RUÍDO OU UMIDADE

7.21. Utilizar os EPI's específicos para a função e riscos da atividade, atendendo aos requisitos da NR 06.

7.22. Os exames médicos deverão ser realizados conforme PCMSO da empresa e exposição ocupacional dos empregados.

7.23. É indispensável que todas as atividades sejam previamente planejadas e executadas conforme os procedimentos de segurança, todas as situações que não forem previstas nos procedimentos de segurança deverão ser tratadas pelo SESMT da empresa em conjunto com a segurança da EMAP.

7.24. Avaliação ambiental para a função.

7.25. Implantar Programa de Proteção Respiratória.

7.26. Em pátios abertos, onde não haja pavimentação, deverá haver umectação das vias de acesso, a fim de eliminar a emissão de particulados.

7.27. Implantar Programa de Conservação Auditiva.

7.28. Para realização de atividades com exposição à água, deverá ser considerada a necessidade do uso de roupas especiais, que o proteja os colaboradores contra umidade.

EM CASO DE TRABALHO PRÓXIMO A ÁGUA (PIER, CAIS, ETC.)

7.29. Utilizar os EPI's específicos para a função e riscos da atividade, atendendo aos requisitos da NR 06.

7.30. Os exames médicos deverão ser realizados conforme PCMSO da empresa e exposição ocupacional dos empregados.

7.31. É indispensável que todas as atividades sejam previamente planejadas e executadas conforme os procedimentos de segurança, todas as situações que não forem previstas nos procedimentos de

segurança deverão ser tratadas pelo SESMT da empresa em conjunto com a segurança da EMAP.

7.32. Uso de colete salva-vidas a partir de 2m da borda do cais

7.33. Proteção contra quedas.

7.34. Uso de bota de segurança sem cadarço quando de exposição do risco de queda de homem ao mar.

EM CASO DE TEMPO DE EXECUÇÃO DO CONTRATO SUPERIOR A 60 DIAS

7.35. Apresentar PPRA ou PCMAT/PCA/PCMSO/LAUDO ERGONÔMICO/PAE de acordo com as características da atividade do contrato, CNAE da empresa e número de empregados.

7.36. Atender ao disposto na NR 05.

7.37. Apresentar dados estatísticos até o 2º dia útil de cada mês subseqüente através de seu fiscal de Contrato EMAP.

7.38. A empresa deverá dimensionar seu SESMT conforme NR 04 da Portaria 3.214 de 08 de junho de 1978 do MTE e registrá-lo na SRTE.

7.39. A empresa com seus representantes da liderança e SESMT deverão participar dos treinamentos e reuniões de segurança que forem convocados.

A RESPEITO DOS REQUISITOS DE SAÚDE PARA EMPRESAS PRESTADORAS DE SERVIÇOS

7.40. ASO, ficha clínica. Assinados por médico do trabalho ou médico examinador indicado.

7.41. Audiometria tonal e vocal, raio x de tórax ap, acuidade visual, hemograma completo, glicemia em jejum, tipagem sanguínea (somente no admissional).

7.42. Esses exames deverão ser laudados e assinados por especialista.

8. VALOR ESTIMADO E DISPONIBILIDADE FINANCEIRA

8.1. O valor máximo estimado para a contratação do serviço de Contratação de empresa especializada na elaboração de Inventário Florestal, requisito básico para a obtenção de Autorização de Supressão da Vegetação – ASV para as obras de Expansão do Porto do Itaqui conforme descrição tramita em processo paralelo, em caráter sigiloso, valor este composto pela média das cotações recebidas pelo mercado.

8.2. Nos preços estão incluídas todas as despesas inclusive, EPI´s, EPC's, passagens, transporte, tributos e taxas, assim como quaisquer outras que incidirem de forma direta ou indireta à necessária e

perfeita execução dos serviços objeto do presente Termo de Referência.

PLANILHA DE COMPOSIÇÃO DE CUSTOS				
A - EQUIPE TÉCNICA				
	Quantidade	Total de Horas	**Custo de Horas**	**Total**
Coordenador Geral	**01**	**180**		
			A - EQUIPE TÉCNICA Subtotal	
B – ELABORAÇÃO DO INVENTÁRIO FLORESTAL				
	Quantidade	Valor Unitário	Valor Total	
Inventário Florestal	**01**			
		B – ELABORAÇÃO DO INVENTÁRIO FLORESTAL - Subtotal		
			C- ENCARGOS SOCIAIS - Subtotal	**R$**
I - CUSTOS DIRETOS (A+B+C)				
II - REMUNERAÇÃO DA EMPRESA				
III - DESPESAS FISCAIS				
TOTAL DO ORÇAMENTO (I+ II + III)				

9. GESTÃO DA FISCALIZAÇÃO

9.1. Os serviços prestados serão gerenciados e fiscalizados por representantes do Contratante, que poderão exigir da Contratada a qualquer tempo, esclarecimentos, demonstrações e documentos que comprovem a regularidade do contrato.

9.2. Estão indicados para serem os representantes da EMAP os colaboradores Ana Carolina Coutinho Carvalho, Matricula n° 03030 (titular) e José Ribamar Fonseca Sobrinho (substituto), Matricula n° 03085, Técnicos Operacionais Portuários, lotados na Coordenadoria de Meio Ambiente, que acompanharão o contrato a ser firmado durante toda sua execução.

9.3. A ação ou omissão total ou parcial da Fiscalização da EMAP não eximirá a CONTRATADA da responsabilidade por eventuais vícios da execução dos serviços, objeto da contratação.

9.4. A Fiscalização verificará o cumprimento das normas legais e orientações recebidas, especificações e aplicações, bem como quantidade, qualidade e aceitabilidade dos serviços. Conferindo e atestando todas as Notas Fiscais da CONTRATADA que estiverem sendo encaminhadas para pagamento após ter constatado o fiel cumprimento dos serviços executados, medidos e aceitos.

9.5. A Fiscalização não terá nenhum poder para eximir a contratada de qualquer obrigação prevista

AUTORIDADE PORTUÁRIA
Empresa Maranhense de Administração Portuária - EMAP
Porto do Itaqui | São Luís | Maranhão | Brasil
Av. dos Portugueses | s/nº | 65085-370 | Tel.: +55 98 3216-6000
Ouvidoria: (98) 3216-6562 / ouvidoria@emap.ma.gov.br
comunicacao@emap.ma.gov.br | www.emap.ma.gov.br

neste instrumento.

9.6. A Fiscalização deverá notificar a contratada sobre imperfeições, falhas ou irregularidades constatadas na prestação dos serviços e exigir adoção de medidas corretivas necessárias, agindo e decidindo em nome da EMAP, inclusive rejeitar os serviços executados em desacordo com as especificações técnicas deste Termo de Referência ou com as Normas Técnicas da ABNT e outras Normas aplicáveis.

9.7. No caso do serviço contratado não estiver sendo prestado conforme foi especificado, o Fiscal do Contrato discriminará através de Termo de Notificação, as falhas ou irregularidades encontradas e fixará os prazos para sua correção, ficando a CONTRATADA, com o recebimento do termo, cientificada das irregularidades apontadas e de que estará, conforme o caso, passível das sanções cabíveis.

9.8. A Fiscalização poderá ordenar a imediata retirada das dependências da EMAP, os empregados da contratada cuja permanência seja inconveniente ou que venha embaraçar ou dificultar a ação fiscalizadora, correndo por exclusiva conta da contratada quaisquer ônus decorrentes das leis trabalhistas e previdenciárias, bem como qualquer outra que tal fato imponha.

10. ANÁLISE DE RISCO PARA GARANTIA DE EXECUÇÃO DO CONTRATO

10.1. A Resolução CONAMA n° 237/97, em seu anexo 1, define os portos como sendo atividade potencialmente poluidora, necessitando, dessa forma, de licenciamento ambiental.

10.2. O licenciamento é o procedimento administrativo pelo qual o órgão ambiental competente licencia a localização, instalação, ampliação e a operação de empreendimentos e atividades utilizadoras de recursos ambientais, consideradas efetiva ou potencialmente poluidoras ou daquelas que, sob qualquer forma, possam causar degradação ambiental, considerando as disposições legais e regulamentares e as normas técnicas aplicáveis ao caso.

10.3. A supressão de vegetação é imprescindível à execução dos serviços de Expansão do Porto do Itaqui, a qual deve acontecer em conformidade com a legislação ambiental vigente, isto é, com a autorização e anuência do órgão licenciador através da emissão de uma Autorização de Supressão de Vegetação.

10.4. O inventário florestal, documento básico para obtenção da ASV e objeto deste Termo de Referência deve ser executado de modo adequado e dentro do prazo estabelecido entre a

CONTRATADA e CONTRATANTE, pois impacta diretamente no Planejamento Estratégico da Empresa Maranhense de Administração Portuária.

10.5. A execução do contrato em desacordo com este Termo de Referência pode acarretar na não emissão da ASV ou na sua emissão tardia, acarretando prejuízos à EMAP e, consequentemente, aos demais interessados envolvidos no processo.

10.6. A CSL ficará responsável pela aplicação ou não da garantia de execução com base na análise apresentada, bem como por critérios de valor e prazo de execução definido pela Administração.

11. REQUISITOS TÉCNICOS

11.1. São requisitos técnicos necessários para a empresa interessada na prestação dos serviços objeto deste Termo de Referência:

a) Registro ou inscrição da empresa licitante no Conselho Regional de Engenharia e Agronomia – CREA.

b) Certificado de Regularidade do Cadastro Técnico Federal, emitido pelo IBAMA, de todos os profissionais responsáveis pela elaboração do estudo, conforme Instrução Normativa do IBAMA n° 06/2014;

c) Apresentar Certificado de Regularidade do Cadastro Técnico Federal, emitido pelo IBAMA, da empresa responsável pela elaboração do estudo, conforme Instrução Normativa do IBAMA n° 06/2014;

d) Relação dos membros da Equipe Técnica, com devido organograma e com a indicação nominal e respectiva função de cada membro. A equipe técnica deverá contar, no mínimo, com um coordenador com graduação em nível superior e que esteja inscrito no Conselho Regional de Engenharia e Agronomia – CREA.

e) Comprovação de inscrição do coordenador no CREA da região, através de cópia da carteira do CREA deste profissional ou declaração/certidão oficial deste órgão.

f) Currículo de cada membro da equipe técnica que possua formação de nível superior (no mínimo, o coordenador).

g) Comprovação de disponibilidade de cada membro da equipe técnica que possua formação de nível superior (no mínimo, o coordenador) para realizarem o serviço em questão. Tal comprovação pode se dar através de uma das seguintes formas: i) contrato social da

empresa em que o profissional figure como sócio; ii) contrato de trabalho ou de prestação de serviço do profissional com a empresa licitante; iii) inscrição do profissional como responsável técnico da empresa licitante em órgão de classe; iv) declaração assinada pelo profissional indicando que participará da equipe técnica da empresa licitante para o serviço em questão.

h) Atestado de Capacidade Técnica, em nome da empresa licitante e/ou em nome de membro da equipe técnica indicado na relação de letra d), que comprovem ter a empresa e/ou o membro executado de forma satisfatória para pessoa de direito público ou privado ao menos um dos serviços a seguir indicados: Inventário Florestal, manejo florestal, planos de corte, resgate de fauna associada à Autorização de Supressão de Vegetação, desmatamento ou reflorestamento.

i) Atestado de Visita Técnica emitido pela EMAP em nome da empresa licitante comprovando que esta tem pleno conhecimento do local e que se inteirou de todas as condições previstas para a prestação dos serviços ou Declaração de que possui pleno conhecimento do local onde será realizado o serviço, e de suas peculiaridades, não podendo alegar futuramente desconhecimentos das condições dos locais de realização dos serviços, em favor de eventual pretensão de solicitação de reequilíbrio econômico-financeiro do contrato ou a exigência de aditivos contratuais que acarretem em acréscimos dos preços contratados.

11.2. Os profissionais indicados pela licitante para fins de comprovação da capacidade técnico-profissional deverão participar do serviço objeto da licitação, admitindo-se, excepcionalmente, a substituição por profissionais de experiência equivalente ou superior.

11.3. Somente será avaliada a conforme descrição a seguir:

Função	Formação Acadêmica Requerida	Quantidade
Coordenador Geral	D) Engenheiro(a) Florestal diplomado(a) em qualquer época; Ou E) Engenheiro(a) Agrônomo(a) diplomado(a) até 1965 (com atribuições contidas no Decreto nº 23.196/33); Ou F) Engenheiro(a) Agrônomo(a) que iniciou o curso até a promulgação da Lei 5.194/66.	01

AUTORIDADE PORTUÁRIA
Empresa Maranhense de Administração Portuária - EMAP
Porto do Itaqui | São Luís | Maranhão | Brasil
Av. dos Portugueses | s/nº | 65085-370 | Tel.: +55 98 3216-6000
Ouvidoria: (98) 3216-6562 / ouvidoria@emap.ma.gov.br
comunicacao@emap.ma.gov.br | www.emap.ma.gov.br

12. OBRIGAÇÕES DA CONTRATADA

12.1. Manter, durante a execução do contrato, em compatibilidade com as obrigações por ele assumidas, as condições de habilitação e qualificação exigidas no curso do procedimento licitatório, conforme art. 69 IX da Lei n° 13.303/2016;

12.2. De acordo com o art.76 da Lei n° 13.303/2016, o contratado é obrigado a reparar, corrigir, remover, reconstruir ou substituir, às suas expensas, no total ou em parte, o objeto do contrato em que se verificarem vícios, defeitos ou incorreções resultantes da execução ou de materiais empregados, e responderá por danos causados diretamente a terceiros ou à empresa pública ou sociedade de economia mista, independentemente da comprovação de sua culpa ou dolo na execução do contrato;

12.3. Apresentar um Gestor ou Preposto para coordenar a execução dos serviços objeto deste Termo, bem como receber notificações do gestor do contrato e da autoridade máxima do órgão ou entidade;

12.4. Apresentar Anotação de Responsabilidade Técnica do serviço objeto desse contrato, devidamente quitada;

12.5. Apresentar cronograma detalhado de execução das atividades, o qual deverá ser definido com a participação do fiscal responsável da CONTRATANTE;

12.6. Comparecer com o preposto quando solicitado pela EMAP para prestar esclarecimentos sobre o andamento dos serviços contratados;

12.7. Definir e elaborar plano de reação em caso de problemas ou imprevistos;

12.8. Fazer relatório diário de atividades e apresentar à Fiscalização do contrato quando solicitado;

12.9. Apresentar Análise Preliminar de Riscos (APR) das atividades a serem desenvolvidas para o setor de Segurança do Trabalho da EMAP;

12.10. Fornecer mão de obra comprovadamente qualificada para a execução dos serviços;

12.11. Manter atualizado, durante o período da vigência do contrato, em compatibilidade com as obrigações por ela assumidas, todas as condições de habilitação e qualificação exigidas no processo de licitação;

12.12. Responsabilizar-se integralmente pelos encargos trabalhistas, securitários, previdenciários, fiscais e comerciais, por todas as despesas decorrentes da execução dos serviços, tais como salário, seguro de acidentes, taxas, contribuições, indenizações, vales-transportes, vale-refeição e outras que porventura venham a ser criadas e exigidas pelo governo ou vantagens decorrentes de convenção coletiva, resultantes da execução do objeto deste Termo de Referência, considerando o art. 77 da Lei

n° 13.303/2016;

12.13. Conforme art. 77 §1° da Lei n° 13.303/2016, a inadimplência do contratado quanto aos encargos trabalhistas, fiscais e comerciais não transfere à empresa pública ou à sociedade de economia mista a responsabilidade por seu pagamento, nem poderá onerar o objeto do contrato ou restringir a regularização e o uso das obras e edificações, inclusive perante o Registro de Imóveis;

12.14. Realizar os serviços rigorosamente em conformidade com todas as condições estabelecidas neste Termo de Referência;

12.15. Fornecer os equipamentos de segurança individuais (EPI's) e equipamentos de proteção coletiva (EPC's) adequados e compatíveis com o tipo de exposição ao risco, a todos os profissionais que executarão os serviços ou outro qualquer que for pertinente ao objeto deste Termo de Referência;

12.16. Responsabilizar-se pelas licenças para completa execução deste contrato, dependentes de quaisquer autoridades federais, estaduais e/ou municipais;

12.17. A contratada poderá aceitar, nas mesmas condições contratuais, os acréscimos ou supressões de até 25% (vinte e cinco por cento) do valor inicial atualizado do contrato, conforme art. 81, inciso VI, §1° da Lei n° 13.303/2016;

12.18. Responder pelos danos causados diretamente EMAP ou a terceiros, decorrente de culpa ou dolo em razão da completa execução dos serviços para atendimento deste Termo em apreço, não excluindo ou reduzindo essa responsabilidade a FISCALIZAÇÃO ou o acompanhamento pela EMAP;

12.19. Responder, ainda, por quaisquer danos causados diretamente aos bens de propriedade da EMAP, quando esses tenham sido ocasionados por seus técnicos durante a prestação dos serviços ora contratados;

12.20. Responsabilizar-se por todo os custos de transporte necessário à realização dos serviços;

12.21. Executar os serviços constantes deste objeto de contratação em conformidade com o respectivo planejamento, normas e especificações técnicas e, ainda, com as instruções emitidas pela FISCALIZAÇÃO da EMAP;

12.22. Fornecer todos os materiais e seus acessórios, integrantes do objeto deste Termo de Referência em perfeitas condições de uso, atendendo todas as especificações e normas técnicas pertinentes;

12.23. Comunicar à FISCALIZAÇÃO da EMAP qualquer anormalidade de caráter urgente e prestar os esclarecimentos julgados necessários;

12.24. Cumprir cada uma das normas constante do Caderno de Saúde, Segurança e Meio Ambiente da EMAP durante a execução dos serviços objeto deste TR;

12.25. Não utilizar e/ou divulgar a terceiros, por si e por seus técnicos e/ou prepostos, o escopo do aqui contratado, as informações que venham a obter junto à EMAP, assim como os resultados das atividades executadas;

12.26. Manter o sigilo absoluto sobre informações, dados e documentos integrantes do objeto desta contratação;

12.27. Manter o fiscal do contrato informado, prestando-lhe as informações necessárias;

12.28. Responder às inconsistências ou dúvidas verificadas na documentação entregue no prazo máximo de 07 (sete) dias corridos, contados a partir do recebimento da diligência formulada pela EMAP, para serem formalmente esclarecidas;

12.29. Responder pela qualidade dos serviços prestados, para que os mesmos não gerem impactos ambientais no Porto do Itaqui, responsabilizando-se, na forma da lei, por quaisquer danos decorrentes da má execução do instrumento contratual.

12.30. Participar de reuniões de alinhamento junto com representantes do órgão ambiental e da EMAP.

12.31. Assinar o contrato no prazo máximo de 05 (cinco) dias a contar da convocação da contratante, sob pena de decair o direito à contratação.

12.32. Apresentar uma lista dos profissionais que compõe a equipe técnica global, especificando a atribuição de cada um.

12.33. Submeter, em tempo hábil, em caso de justificada necessidade de substituição o Profissional indicado para execução dos serviços, o nome e os documentos demonstrativos da respectiva capacitação técnica de seu substituto à aprovação da CONTRATANTE. A documentação do profissional será analisada de acordo com os critérios definidos no Edital de Licitação. O profissional substituto deverá ter, obrigatoriamente, qualificação técnica, no mínimo, igual a do substituído.

13. OBRIGAÇÕES DA EMAP

13.1. Encaminhar à Contratada os comentários efetuados para que sejam providenciados os respectivos atendimentos.

13.2. Efetuar o pagamento devido à empresa prestadora do serviço, se esta cumprir todas as exigências constantes deste Termo de Referência.

13.3. Permitir o acesso dos empregados da Contratada às instalações da área primária para a realização da instalação e fornecimento dos materiais, conforme local definido neste Termo de

Referência.

13.4. Exigir o fiel cumprimento dos deveres e obrigações da empresa Contratada mencionadas neste Termo de Referência.

13.5. Promover o acompanhamento, fiscalização, instalação e fornecimento dos materiais de acordo com este Termo de Referência.

13.6. Aprovar a indicação pela Contratada do Gestor responsável pela condução do contrato.

13.7. Solicitar a substituição de qualquer funcionário da Contratada que embarace a ação da FISCALIZAÇÃO.

13.8. Esclarecer ou solucionar incoerências, falhas e omissões eventualmente constatadas nas demais informações e instruções complementares deste Termo de Referência, necessárias ao desenvolvimento do contrato.

13.9. Verificar e atestar os materiais, bem como conferir, vistar e encaminhar para pagamento a fatura emitida pela Contratada. Os Serviços/Fornecimento serão recebidos e atestados/certificados em nota fiscal, após verificação da conformidade (quantidade e qualidade) do material entregue conforme a especificação do contrato de fornecimento.

13.10. Responsabilizar-se pela inspeção das impressões no momento de recebimento de modo não recebê-los fora da especificação ou com defeito aparente.

13.11. Cumprir as regras e condições expostas deste Termo de Referência.

13.12. Permitir a execução do objeto de modo eficiente, fornecendo os meios e condições para que a Contratada possa executar as suas obrigações.

13.13. Emitir as Ordens de Serviços;

13.14. Efetuar o pagamento à empresa Contratada conforme estabelecido em contrato;

13.15. Encaminhar à contratada cópia do Estudo de Impacto Ambiental e respectivo Relatório de Impacto Ambiental (EIA/RIMA) em formato digital para subsídio à execução do contrato.

14. CONDIÇÕES DE RECEBIMENTO

14.1. O prazo de vigência contratual será de 12 (doze) meses a contar da data de assinatura do contrato.

14.2. Para considerar aceito e, portanto, para ser efetivado as medições descritas no item 15.1 a, considerar-se-á para o plano de trabalho a seguinte estrutura mínima: uma via de documento impresso

em formato A4 e uma via em formato digital (.pdf) em mídia óptica (CD ou DVD) contendo o contexto do trabalho e justificativa, objetivos a serem atendidos, metodologia proposta, as equipes de trabalho, currículos da equipe, cronograma de atividades detalhado, telefones e e-mails para contato.

14.3. Para considerar aceito e, portanto, para ser efetivado as medições descritas no item 15.1 b, considerar-se-á "apresentação do inventário Florestal para a avaliação da fiscalização da EMAP" a apresentação de documento impresso em formato A4 e uma via em formato digital (.doc) em mídia óptica (CD ou DVD) contendo o Inventário florestal em sua versão final, para poder ser avaliado pela equipe da COAMB.

14.4. Para considerar aceito e, portanto, para ser efetivado as medições descritas no item 15.1 c, ao término dos trabalhos de elaboração do Inventário Florestal a contratada deverá disponibilizar à equipe da Coordenadoria de Meio Ambiente 03 (três) cópias do Inventário Florestal em formato A4 e mais 03 (três) cópias dos referidos arquivos em formato digital (.pdf) em mídia óptica (CD ou DVD) com todas as informações raster e vetoriais utilizadas para a elaboração do referido.

15. CRITÉRIOS DE MEDIÇÃO

15.1. A remuneração será conforme apresentado abaixo e deverá ter seu valor previamente aprovado pela área fiscalizadora do contrato e em acordo com os serviços executados no período medido.

a) **1ª nota Fiscal:** 30% do valor orçado após apresentação e aprovação do plano de trabalho;

b) **2ª nota fiscal:** 20% do valor orçado após apresentação do Inventário Florestal para avaliação da fiscalização da EMAP;

c) **3ª nota fiscal:** 50% do valor orçado após aprovação final do Inventário Florestal pela fiscalização da EMAP**.**

16. CRITÉRIOS DE JULGAMENTO E REGIME DE EXECUÇÃO

16.1. Considerando o Art. 42 da Lei 13303/2016, que dispõe sobre o estatuto jurídico da empresa pública, da sociedade de economia mista e de suas subsidiárias, no âmbito da União, dos Estados, do Distrito Federal e dos Municípios, o critério de julgamento a ser adotado será o de menor preço, e o critério de regime de execução deverá ser por meio de empreitada por preço unitário: contratação por preço certo de unidades determinadas.

17. VISITA TÉCNICA

17.1. Será necessária visita técnica à poligonal do Porto do Itaqui, para que a empresa licitante conheça a extensão do empreendimento em questão.

18. ANEXOS

18.1. Roteiro para elaboração do Inventário Florestal;

18.2. Caracterização das áreas de expansão do Porto do Itaqui;

18.3. Formato da documentação de saúde: roteiro para a elaboração do PCMSO.

Empresa Maranhense de Administração Portuária - EMAP
Porto do Itaqui | São Luís | Maranhão | Brasil
Av. dos Portugueses | s/nº | 65085-370 | Tel.: +55 98 3216-6000
Ouvidoria: (98) 3216-6562 / ouvidoria@emap.ma.gov.br
comunicacao@emap.ma.gov.br | www.emap.ma.gov.br

ROTEIRO PARA ELABORAÇÃO DO INVENTÁRIO FLORESTAL

1. APRESENTAÇÃO

2. CARACTERIZAÇÃO DA EMPRESA

3. OBJETIVOS

4. LOCALIZAÇÃO DA ÁREA DE ESTUDO

5. PROCEDIMENTOS METODOLÓGICOS

5.1. EQUIPAMENTOS E MATERIAIS
5.2. METODOLOGIA E PROCESSOS DE AMOSTRAGEM
5.3. ANÁLISE DE DADOS
6. RESULTADOS

6.1. CARACTERIZAÇÃO DA ÁREA DE ESTUDO
6.2. CLASSIFICAÇÃO DAS FISIONOMIAS VEGETAIS
6.3. DESCRIÇÃO DAS CLASSIFICAÇÕES FITOFISIONÔMICAS E DEMAIS ÁREAS ASSOCIADAS
6.4. FLORÍSTICA DA ÁREA DE ESTUDO
6.5. FITOSSOCIOLOGIA DOS FRAGMENTOS
6.5.1 ESTIMATIVAS DE FREQUÊNCIA, VOLUME, ÁREA BASAL E ALTURA POR HECTARE.
7. CONSIDERAÇÕES FINAIS

8. VIABILIDADE PARA A SUPRESSÃO VEGETAL

9. EQUIPE TÉCNICA

10. REFERÊNCIAS BIBLIOGRÁFICAS

11. ANEXOS

AUTORIDADE PORTUÁRIA
Empresa Maranhense de Administração Portuária - EMAP
Porto do Itaqui | São Luís | Maranhão | Brasil
Av. dos Portugueses | s/nº | 65085-370 | Tel.: +55 98 3216-6000
Ouvidoria: (98) 3216-6562 / ouvidoria@emap.ma.gov.br
comunicacao@emap.ma.gov.br | www.emap.ma.gov.br

Caracterização das áreas de expansão do Porto do Itaqui

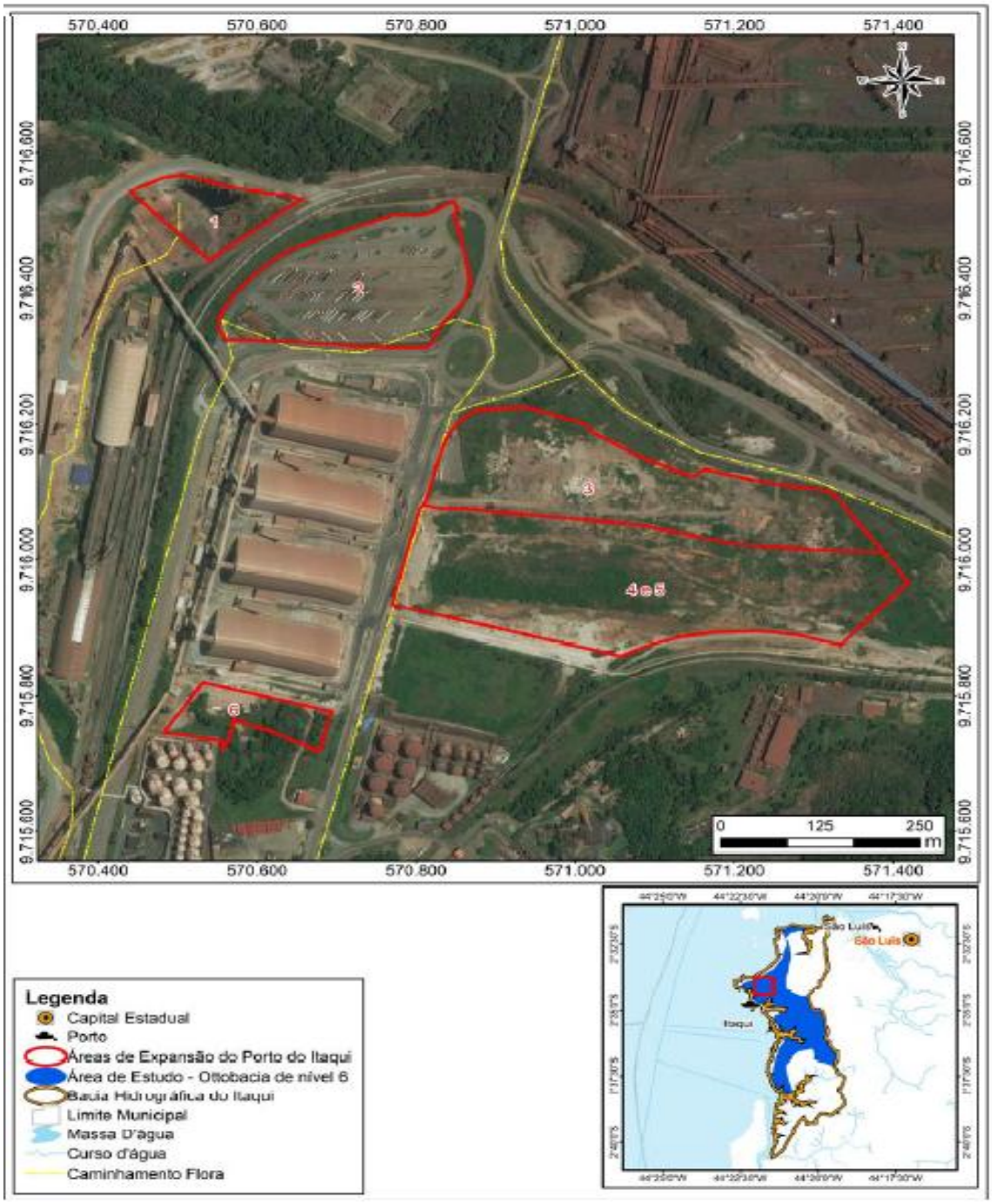

AUTORIDADE PORTUÁRIA
Empresa Maranhense de Administração Portuária - EMAP
Porto do Itaqui | São Luís | Maranhão | Brasil
Av. dos Portugueses | s/nº | 65085-370 | Tel.: +55 98 3216-6000
Ouvidoria: (98) 3216-6562 / ouvidoria@emap.ma.gov.br
comunicacao@emap.ma.gov.br | www.emap.ma.gov.br

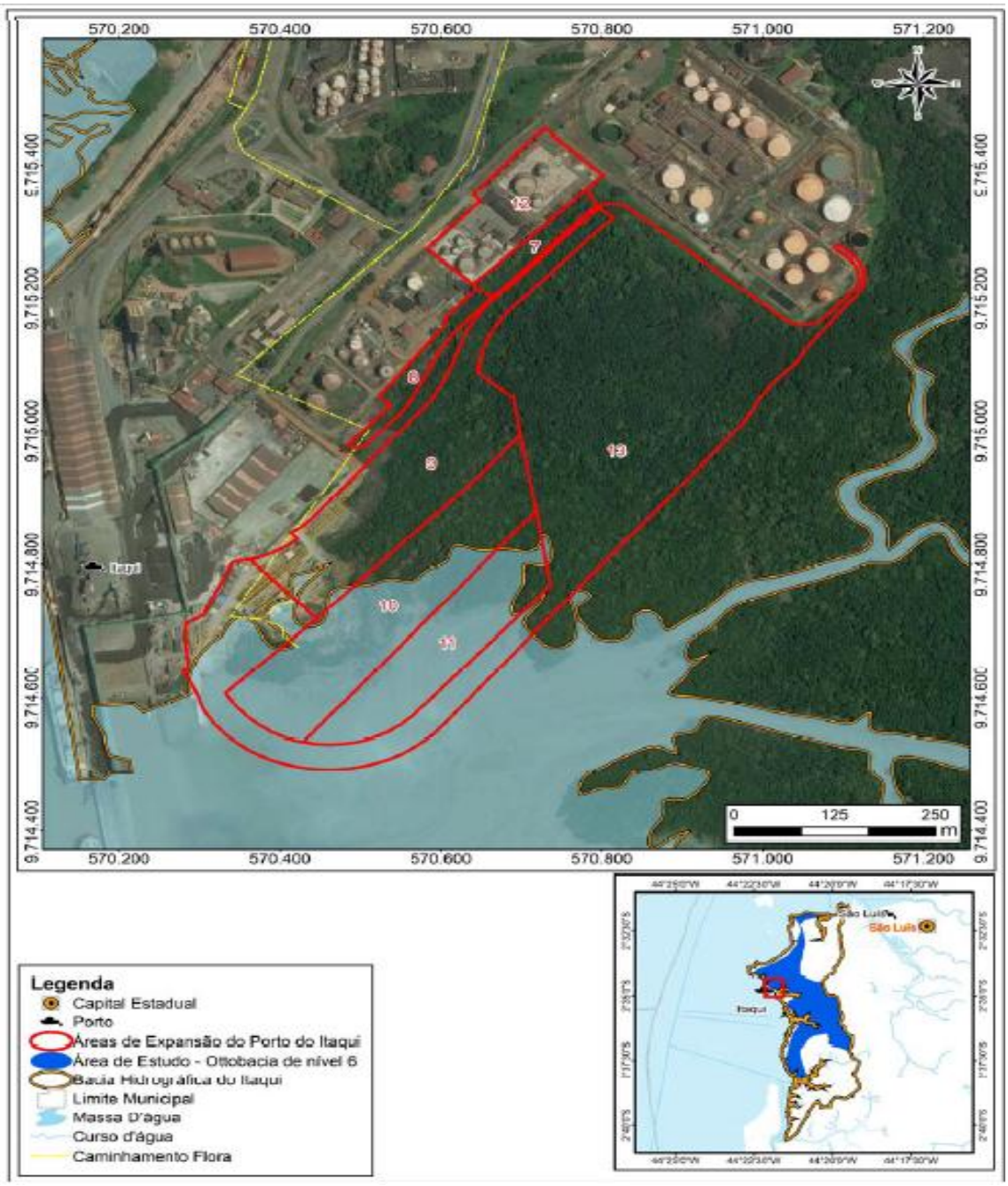

AUTORIDADE PORTUÁRIA
Empresa Maranhense de Administração Portuária - EMAP
Porto do Itaqui | São Luís | Maranhão | Brasil
Av. dos Portugueses | s/nº | 65085-370 | Tel.: +55 98 3216-6000
Ouvidoria: (98) 3216-6562 / ouvidoria@emap.ma.gov.br
comunicacao@emap.ma.gov.br | www.emap.ma.gov.br

FORMATO DA DOCUMENTAÇÃO DE SAÚDE: ROTEIRO PARA A ELABORAÇÃO DO PCMSO.

1. No PCMSO deverão constar os *itens obrigatórios* descritos abaixo:

1.1 CAPA:

- Logomarca;
- Nome da empresa
- Data da elaboração do PCMSO;
- Validade:
- Nome do Médico Elaborador e Coordenador do PCMSO, com CRM e telefone;

1.2 ÍNIDICE (PAGINADO)

1.3 IDENTIFICAÇÃO DA EMPRESA:

- Razão social;
- CNPJ;
- Endereço completo (*rua ou avenida, número, bairro, cidade, Estado, CEP, telefones e e-mail*);
- Ramo de Atividade Principal;
- CNAE Principal;
- CNAE´s Secundários;
- Grau de Risco;
- Nº de trabalhadores (homens e mulheres);
- Horário de Trabalho;
- Contato na Empresa (*nome, telefone, celular e e-mail);*
- Dados da Contratante (*nome, ramo de atividade, endereço)*
- Dados do Contrato (*Objeto do Contrato, Gestor do Contrato, início e término, local da execução da obra nas áreas administradas pela EMAP).*

1.4 OBJETIVOS DO PCMSO (DESCREVER)

1.5 RESPONSABILIDADES

- Empregador
- Empregado
- Médico Coordenador.

1.6 EXAMES MÉDICOS OCUPACIONAIS EXIGIDOS DE ACORDO COM A FUNÇÃO

- Admissional

- Demissional
- Periódico;
- Mudança de função e Retorno ao Trabalho.

1.7 MATERIAIS E MEDICAMENTOS PARA CAIXA DOS PRIMEIROS SOCORROS.

1.8 FLUXOGRAMA OPERACIONAL EM CASOS DE URGÊNCIA E EMERGÊNCIA

. Deverão constar ainda no PCMSO no mínimo os seguintes dados:

- Nome do Hospital de referência para aonde devem ser encaminhados os empregados com endereço e telefone;
- Nome do médico coordenador da empresa e forma de contato;
- Nome e telefone do preposto da empresa Contratada;
- Plano de Saúde com contato telefônico.

1.9 FICHA CLINICA

- Modelo

1.10 PRONTUÁRIO MÉDICO

- Responsabilidades;
- Manutenção de Arquivos;
- Transferência de Arquivos.

1.11 MODELO DE ASO USADO

1.12 DESCRIÇÃO DE TODOS OS MÉDICOS EXAMINADORES (da empresa ou de clínica credenciada):

- Nome;
- CRM;
- Fone.

1.13 MODELO DE QUADRO III DA NR 7

1.14 CRONOGRAMA DE AÇÃO DO PCMSO

1.15 ASSINATURAS

- Médico Elaborador do PCMSO;
- Médico Coordenador do PCMSO (quadro exigido pela NR 7 ou da empresa contratante)
- Responsável Legal da Empresa;
- Local e Data.

2 – RELATÓRIO ANUAL DO PCMSO deverão constar os *itens obrigatórios* descritos abaixo:

2.1 NÚMERO DE EXAMES MÉDICOS PERIÓDICOS (EXAME FÍSICO), ASSINALANDO OS ANORMAIS;

2.2 NÚMEROS DE EXAMES COMPLEMENTARES (LABORATÓRIO, AUDIOMETRIA ETC),

ASSINALANDO OS ANORMAIS;

2.3 NÚMEROS DE ATESTADOS MÉDICOS NOS ÚLTIMOS 12 MESES;

- Número de *Atestados x Número de Empregados;*
- Número de *Atestados x Dias de Atestado;*
- Dias de *Atestados x Número de Empregados.*

2.4 AFASTAMENTOS PELO INSS

- Gravidez/parto**;**
- Doença Ocupacional;
- Doença Não Ocupacional;
- Acidente de Trabalho.

2.5 CAMPANHAS DE VACINAÇÃO

Vacinação antitetânica será de caráter obrigatório para todos os empregados

2.6 EVIDENCIAS DE PALESTRAS EDUCATIVAS

2.7 EVIDENCIAS DE CAMPANHAS EM SAÚDE

2.8 QUADRO DE EXAMES

NOTA: Todas as ações de saúde deverão ser registradas e guardadas para fins de fiscalização e/ou auditoria interna.

Empresa Maranhense de Administração Portuária - EMAP
Porto do Itaqui | São Luís | Maranhão | Brasil
Av. dos Portugueses | s/nº | 65085-370 | Tel.: +55 98 3216-6000
Ouvidoria: (98) 3216-6562 / ouvidoria@emap.ma.gov.br
comunicacao@emap.ma.gov.br | www.emap.ma.gov.br

PREGÃO PRESENCIAL N° 004/2019 – EMAP

ANEXO II

MODELO DE PROPOSTA DE PREÇOS

Prezados Senhores,

Pela presente, submetemos à apreciação de V.Sa., a nossa proposta de preço relativa a licitação **PREGÃO PRESENCIAL N° 004/2019 – EMAP**, assumindo inteira responsabilidade por quaisquer erros ou omissões que venham a ser verificados na preparação da mesma, bem como concordamos com a totalidade das instruções e critérios de qualificação definidos no Edital, e declaramos, ainda, que temos pleno conhecimento das condições em que se desenvolverão os serviços, *e que atendemos plenamente às exigências de habilitação*, comprometendo-se a observar a legislação trabalhista, previdenciária e de saúde e medicina no trabalho, responsabilizando-se pela formalização e registro contratuais e pela previsão de gastos com meio ambiente do trabalho, incluindo equipamentos de proteção.

RAZÃO SOCIAL:
ENDEREÇO:
CNPJ:
DADOS BANCÁRIOS:

PLANILHA DE COMPOSIÇÃO DE CUSTOS				
A - EQUIPE TÉCNICA				
	Quantidade	Total de Horas	**Custo de Horas**	**Total**
Coordenador Geral	**01**	**180**		
A - EQUIPE TÉCNICA Subtotal .....R$				
B – ELABORAÇÃO DO INVENTÁRIO FLORESTAL				
	Quantidade	Valor Unitário	Valor Total	
Inventário Florestal	**01**			
B – ELABORAÇÃO DO INVENTÁRIO FLORESTAL – Subtotal ..... R$				
C- ENCARGOS SOCIAIS – Subtotal .....R$				
I - CUSTOS DIRETOS (A+B+C)				
II - REMUNERAÇÃO DA EMPRESA				
III - DESPESAS FISCAIS				
TOTAL DO ORÇAMENTO (I+ II + III)				

VALOR TOTAL ANUAL R$ _____,__ (_____).
PRAZO DE VALIDADE DA PROPOSTA: _____ dias.
PRAZO DE EXECUÇÃO DOS SERVIÇOS: 12 (doze) meses.

Data, ___de _____de 2019.

_____
Assinatura do responsável legal da licitante

AUTORIDADE PORTUÁRIA
Empresa Maranhense de Administração Portuária - EMAP
Porto do Itaqui | São Luís | Maranhão | Brasil
Av. dos Portugueses | s/nº | 65085-370 | Tel.: +55 98 3216-6000
Ouvidoria: (98) 3216-6562 / ouvidoria@emap.ma.gov.br
comunicacao@emap.ma.gov.br | www.emap.ma.gov.br

PREGÃO PRESENCIAL N° 004/2019 – EMAP

ANEXO III

CARTA DE CREDENCIAMENTO

Ref.: PREGÃO PRESENCIAL N° 004/2019 – EMAP

São Luís - MA., ___ de _____ 2019.

AO
PREGOEIRO DA EMAP

(empresa)_____, por seu representante legal, que esta subscreve, credencia o Sr. _____, portador da CI n° _____ e do CPF n° _____, para representá-la perante o **Pregão** em referência, com poderes para formular ofertas, lances de preço, recorrer, renunciar ao direito de interposição de recursos em qualquer fase do processo licitatório e praticar todos os demais atos pertinentes ao certame em nome da representada.

Atenciosamente,

_____
Nome e assinatura do responsável legal da licitante

AUTORIDADE PORTUÁRIA
Empresa Maranhense de Administração Portuária - EMAP
Porto do Itaqui | São Luís | Maranhão | Brasil
Av. dos Portugueses | s/nº | 65085-370 | Tel.: +55 98 3216-6000
Ouvidoria: (98) 3216-6562 / ouvidoria@emap.ma.gov.br
comunicacao@emap.ma.gov.br | www.emap.ma.gov.br

PREGÃO PRESENCIAL N° 004/2019 – EMAP

ANEXO IV

DECLARAÇÃO DE PLENO CONHECIMENTO E ATENDIMENTO ÀS EXIGÊNCIAS DE HABILITAÇÃO

Ref.: **PREGÃO PRESENCIAL N° 004/2019 – EMAP**

A Empresa _____, signatária inscrita no CNPJ/MF sob o nº _____, sediada na _____ (endereço completo), por intermédio de seu representante legal o Sr.(a) _____, portador (a) da Carteira de Identidade nº _____ e do CPF nº _____, D E C L A R A, sob as penas da lei, nos termos do art. 4, inciso VII, da Lei Federal nº 10.520/02, possuir todos os requisitos constantes do edital que a habilite a participar do **PREGÃO PRESENCIAL N° 004/2019 – EMAP** .

Declara, outrossim, conhecer na íntegra o edital e seus anexos e que se submete a todos os seus termos.

São Luís, __ de _____ de 2019.

_____
Assinatura do responsável legal da licitante

Obs: ESTA DECLARAÇÃO DEVERÁ SER APRESENTADA JUNTAMENTE COM O DOCUMENTO DE CREDENCIAMENTO DA LICITANTE. A FALTA DESTA IMPLICARÁ NO DESCREDENCIAMENTO DO INTERESSADO, SALVO SE O INTERESSADO PRESENTE NA SESSÃO PRODUZIR ESTE DOCUMENTO NO MOMENTO DO CREDENCIAMENTO.

AUTORIDADE PORTUÁRIA
Empresa Maranhense de Administração Portuária - EMAP
Porto do Itaqui | São Luís | Maranhão | Brasil
Av. dos Portugueses | s/nº | 65085-370 | Tel.: +55 98 3216-6000
Ouvidoria: (98) 3216-6562 / ouvidoria@emap.ma.gov.br
comunicacao@emap.ma.gov.br | www.emap.ma.gov.br

PREGÃO PRESENCIAL N° 004/2019 – EMAP

ANEXO V

MODELO DE TERMO DE COMPROMISSO DE CUMPRIMENTO DA LEGISLAÇÃO TRABALHISTA, PREVIDENCIÁRIA E DE SAÚDE E MEDICINA DO TRABALHO

Ref.: **PREGÃO PRESENCIAL N° 004/2019 – EMAP**

A empresa _____, inscrita no CNPJ nº_____, com sede na _____, por intermédio de seu representante legal o (a) Sr(a) _____, R.G. nº_____, CPF nº _____, DECLARA para os fins de direito, caso seja declarada vencedora do **PREGÃO PRESENCIAL N° 004/2019 – EMAP** e celebrado o respectivo Contrato Administrativo, que se compromete a observar a legislação trabalhista, previdenciária e de saúde e medicina no trabalho, responsabilizando-se pela formalização e registro contratuais e pela previsão de gastos com meio ambiente do trabalho, incluindo equipamentos de proteção.

São Luís, __ de _____ de 2019.

_____
Assinatura do responsável legal da licitante

Obs: ESTA DECLARAÇÃO DEVERÁ SER APRESENTADA JUNTAMENTE COM A PROPOSTA DE PREÇOS DA LICITANTE. A FALTA DESTA IMPLICARÁ NA SUA DESCLASSIFICAÇÃO NA LICITAÇÃO, SALVO SE O INTERESSADO PRESENTE NA SESSÃO PRODUZIR ESTE DOCUMENTO NO MOMENTO EM QUE FOR CONSTATADA A SUA FALTA NA PRÓPRIA SESSÃO. A LICTANTE PODERÁ DECLARAR NA PROPRIA PROPOSTA.

AUTORIDADE PORTUÁRIA
Empresa Maranhense de Administração Portuária - EMAP
Porto do Itaqui | São Luís | Maranhão | Brasil
Av. dos Portugueses | s/nº | 65085-370 | Tel.: +55 98 3216-6000
Ouvidoria: (98) 3216-6562 / ouvidoria@emap.ma.gov.br
comunicacao@emap.ma.gov.br | www.emap.ma.gov.br

PREGÃO PRESENCIAL N° 004/2019 – EMAP

ANEXO VI

DECLARAÇÃO DE MICROEMPRESA OU EMPRESA DE PEQUENO PORTE

Ref.: **PREGÃO PRESENCIAL N° 004/2019 – EMAP**

DECLARO, sob as penas da Lei, que cumpro os requisitos estabelecidos no Art. 3º da Lei Complementar nº 123, de 14 de dezembro de 2006, alterada pela Lei nº 11.488, de 15 de junho de 2007, em seu Art. 34, que a Empresa _____ (denominação da pessoa jurídica), CNPJ nº. _____ está apta a usufruir do tratamento favorecido estabelecido nos artigos 42 ao 49 da referida Lei Complementar.

São Luís, __ de _____ de 2019.

_____
Assinatura do responsável legal da licitante

OBS: A FALTA DA DECLARAÇÃO IMPLICARÁ NO NÃO ENQUADRAMENTO DA LICITANTE NO CERTAME COMO MICROEMPRESA OU EMPRESA DE PEQUENO PORTE, SALVO SE O INTERESSADO CREDENCIADO PRESENTE NA SESSÃO PRODUZIR ESTE DOCUMENTO NO MOMENTO DO CREDENCIAMENTO.

AUTORIDADE PORTUÁRIA
Empresa Maranhense de Administração Portuária - EMAP
Porto do Itaqui | São Luís | Maranhão | Brasil
Av. dos Portugueses | s/nº | 65085-370 | Tel.: +55 98 3216-6000
Ouvidoria: (98) 3216-6562 / ouvidoria@emap.ma.gov.br
comunicacao@emap.ma.gov.br | www.emap.ma.gov.br

PREGÃO PRESENCIAL N° 004/2019 – EMAP

ANEXO VII

DECLARAÇÃO DE INEXISTÊNCIA DE FATO IMPEDITIVO DA HABILITAÇÃO

REF.: PREGÃO PRESENCIAL N° 004/2019 – EMAP

A Empresa _____, inscrita no CNPJ/MF sob o nº _____, sediada na _____ (endereço completo), por intermédio de seu representante legal o Sr.(a) _____, portador (a) da Carteira de Identidade nº _____ e do CPF nº _____, D E C L A R A, sob as penas da lei, que até a data de entrega dos envelopes, nenhum fatos ocorreu que inabilite a empresa em participar do Pregão Presencial em epígrafe, e que contra a mesma não existe pedido de falência.

Declara, outrossim, conhecer na íntegra o edital e seus anexos e que se submete a todos os seus termos.

São Luís, __ de _____ de 2019.

_____
Assinatura do responsável legal da licitante

OBS: ESTA DECLARAÇÃO É OBRIGATÓRIA SOMENTE À LICITANTE QUE OPTAR PELA APRESENTAÇÃO DO CERTIFICADO DE REGISTRO CADASTRAL – CRC, EXPEDIDO PELA EMPRESA MARANHENSE DE ADMINISTRAÇÃO PORTUÁRIA-EMAP, OU OUTRO ÓRGÃO DA ADMINISTRAÇÃO PÚBLICA FEDERAL OU DE OUTROS ESTADOS, EM SUBSTITUIÇÃO AOS DOCUMENTOS ENUMERADOS NOS SUBITENS 8.4.1, 8.4.2 E 8.4.3 DO EDITAL.

AUTORIDADE PORTUÁRIA
Empresa Maranhense de Administração Portuária - EMAP
Porto do Itaqui | São Luís | Maranhão | Brasil
Av. dos Portugueses | s/nº | 65085-370 | Tel.: +55 98 3216-6000
Ouvidoria: (98) 3216-6562 / ouvidoria@emap.ma.gov.br
comunicacao@emap.ma.gov.br | www.emap.ma.gov.br

PREGÃO PRESENCIAL N° 004/2019 – EMAP

ANEXO VIII

DECLARAÇÃO DAS CONDIÇÕES DE EMPREGABILIDADE DE MENOR

A Empresa _____, inscrita no CNPJ/MF sob o nº _____, por intermédio de seu representante legal o Sr.(a) _____, portador(a) da Carteira de Identidade nº _____ e do CPF nº _____, D E C L A R A, para fins do disposto no artigo 7° da XXXIII da Constituição Federal de 1988, que não emprega menor de dezoito anos em trabalho noturno, perigoso ou insalubre e não emprega menor de dezesseis anos.

São Luís, __ de _____ de 2019.

_____
Assinatura do responsável legal da licitante

AUTORIDADE PORTUÁRIA
Empresa Maranhense de Administração Portuária - EMAP
Porto do Itaqui | São Luís | Maranhão | Brasil
Av. dos Portugueses | s/nº | 65085-370 | Tel.: +55 98 3216-6000
Ouvidoria: (98) 3216-6562 / ouvidoria@emap.ma.gov.br
comunicacao@emap.ma.gov.br | www.emap.ma.gov.br

PREGÃO PRESENCIAL N° 004/2019 – EMAP

ANEXO IX

MINUTA DO CONTRATO

CONTRATO Nº xxx/2019/00-EMAP

CONTRATO QUE ENTRE SI CELEBRAM A EMPRESA MARANHENSE DE ADMINISTRAÇÃO PORTUÁRIA E [RAZÃO SOCIAL] PARA A PRESTAÇÃO DE SERVIÇOS DE ELABORAÇÃO DE INVENTÁRIO FLORESTAL PARA A OBTENÇÃO DE AUTORIZAÇÃO DE SUPRESSÃO DA VEGETAÇÃO – ASV PARA AS OBRAS DE EXPANSÃO DO PORTO DO ITAQUI.

CONTRATANTE: A **EMPRESA MARANHENSE DE ADMINISTRAÇÃO PORTUÁRIA**, empresa pública, com capital social totalmente subscrito e integralizado pelo Estado do Maranhão, personalidade jurídica de direito privado, autonomia administrativa, técnica, patrimonial e financeira, inscrita no Cadastro Nacional da Pessoa Jurídica sob o nº 03.650.060/0001-48, criada pela Lei Estadual nº 7.225, de 31 de agosto de 1998, vinculada à Secretaria de Estado da Indústria, Comércio e Energia - SEINC, com sede no Porto do Itaqui, s/n, Itaqui, São Luís, Maranhão, daqui por diante denominada EMAP, representada por [seu/sua] [cargo/função], [o/a Sr/a. Nome Completo], portador da Cédula de Identidade nº [Número] [Órgão Expedidor], inscrito no Cadastro de Pessoas Físicas sob o nº [Número], e por [seu/sua] [cargo/função], [o/a Sr/a. Nome Completo], portadora da Cédula de Identidade nº [Número] [Órgão Expedidor], inscrita no Cadastro de Pessoas Físicas sob o n° [Número] e, de outro lado;

CONTRATADO: [o/a] [Razão Social], inscrito no Cadastro Nacional da Pessoa Jurídica sob o nº [Número], estabelecido no(a) [Endereço Completo], [Cidade] (UF), CEP [Número], representado por [seu/sua] [cargo/função], [o/a Sr/a. Nome Completo], portador da Cédula de Identidade nº [Número] [Órgão Expedidor], inscrito no Cadastro de Pessoas Físicas sob o nº [Número], na forma da representação legal que lhe é outorgada por meio de [procuração/contrato social/estatuto social];

Os **CONTRATANTES**, em consonância com a Lei nº 13.303/2016 (artigo 32, inciso IV) e com o Regulamento de Licitações e Contratos da Empresa Maranhense de Administração Portuária (artigo 6°, inciso IV), e tendo em vista o constante do processo administrativo nº 1125/2018, têm entre si justo e avençado o presente contrato, decorrente do(a) Edital do PREGÃO PRESENCIAL N° 004/2019 – EMAP, mediante as cláusulas e condições a seguir enunciadas.

CLÁUSULA PRIMEIRA – DO OBJETO

1.1 O presente contrato tem como objeto a contratação de empresa especializada na elaboração de Inventário Florestal para a obtenção de Autorização de Supressão da Vegetação – ASV para as obras de Expansão do Porto do Itaqui, que serão prestados conforme as condições, as especificações e os quantitativos estabelecidos no edital (e respectivos anexos) da licitação identificada no preâmbulo, em especial o Anexo I – Termo de Referência, bem como na proposta vencedora, os quais integram e vinculam este instrumento, independente de transcrição.

1.2 O objeto a que alude o item 1.1 é discriminado a seguir:

PLANILHA DE COMPOSIÇÃO DE CUSTOS				
A - EQUIPE TÉCNICA				
	Quantidade	Total de Horas	**Custo de Horas**	**Total**
Coordenador Geral	**01**	**180**		
			A - EQUIPE TÉCNICA Subtotal	
B – ELABORAÇÃO DO INVENTÁRIO FLORESTAL				
	Quantidade	Valor Unitário	Valor Total	
Inventário Florestal	**01**			
			B – ELABORAÇÃO DO INVENTÁRIO FLORESTAL - Subtotal	
			C- ENCARGOS SOCIAIS - Subtotal	**R$**
I - CUSTOS DIRETOS (A+B+C)				
II - REMUNERAÇÃO DA EMPRESA				
III - DESPESAS FISCAIS				
TOTAL DO ORÇAMENTO (I+ II + III)				

CLÁUSULA SEGUNDA – DO REGIME DE EXECUÇÃO DOS SERVIÇOS

2.1 O regime de execução dos serviços a serem executados pelo Contratado é o de empreitada por preço unitário, de acordo com art. 42, I da Lei N° 13.303/2016.

CLÁUSULA TERCEIRA – DO PRAZO DE EXECUÇÃO

3.1 O prazo de execução dos serviços será de 06 (seis) meses, devendo ser iniciado a partir da data de recebimento da Ordem de Serviço, a qual autoriza o início das atividades.

CLÁUSULA QUARTA – DO PREÇO

4.1 O valor total deste contrato é R$ _____,___.

4.1.1 O valor acima é meramente estimativo, de forma que os pagamentos devidos ao Contratado dependerão dos quantitativos de serviços efetivamente prestados.

4.2 No valor acima estão incluídas todas as despesas ordinárias diretas e indiretas decorrentes da execução contratual, inclusive tributos e/ou impostos, encargos sociais, trabalhistas, previdenciários, fiscais e comerciais incidentes, taxa de administração, frete, seguro e outros necessários ao cumprimento integral do objeto da contratação.

AUTORIDADE PORTUÁRIA
Empresa Maranhense de Administração Portuária - EMAP
Porto do Itaqui | São Luís | Maranhão | Brasil
Av. dos Portugueses | s/nº | 65085-370 | Tel.: +55 98 3216-6000
Ouvidoria: (98) 3216-6562 / ouvidoria@emap.ma.gov.br
comunicacao@emap.ma.gov.br | www.emap.ma.gov.br

CLÁUSULA QUINTA – DO REAJUSTE

5.1 Os preços são fixos e irreajustáveis no prazo de um ano contado da data limite para a apresentação das propostas.

5.2 Dentro do prazo de vigência do contrato e mediante solicitação do Contratado, os preços contratados poderão sofrer reajuste após o interregno de um ano, aplicando-se, para tanto, o índice IPCA (Índice de Preços ao Consumidor), exclusivamente para as obrigações iniciadas e concluídas após a ocorrência da anualidade.

5.3 A periodicidade anual nos contratos de que trata o item antecedente desta Cláusula será contada a partir da data limite para apresentação da proposta ou do orçamento a que essa se referir.

5.3.1 Nos reajustes subsequentes ao primeiro, o interregno mínimo de um ano será contado a partir dos efeitos financeiros do último reajuste.

5.4 É nula de pleno direito qualquer estipulação de reajuste ou correção monetária de periodicidade inferior a um ano.

5.5 Quando houver, o Contratado deverá complementar a garantia contratual anteriormente prestada, de modo que se mantenha a proporção de 5% (cinco por cento) em relação ao valor contratado, como condição para a repactuação.

CLÁUSULA SEXTA – DO PAGAMENTO

6.1 O pagamento será realizado no prazo máximo de até 30 (trinta) dias, contados a partir da data final do período de adimplemento a que se referir, através de ordem bancária, para crédito em banco, agência e conta corrente indicados pelo contratado.

6.1.1 O pagamento se dará por meio do Banco do Brasil Agência [Número] e Conta [Número].

6.1.2 Cumpre ao Contratado comunicar, por escrito, à Contratante a instituição bancária e os números da agência, da conta e da operação na hipótese de modificação dos dados constantes na cláusula anterior.

6.2 O pagamento somente será autorizado depois de efetuado o "atesto", pelo empregado competente, na nota fiscal apresentada, conforme descrito no Item Critérios de Medição do Termo de Referência, Anexo I do Edital do PREGÃO PRESENCIAL N° 004/2019 – EMAP.

6.3 A nota fiscal deverá ser emitida em nome da Empresa Maranhense de Administração Portuária – EMAP, inscrita no Cadastro Nacional da Pessoa Jurídica sob o nº 03.650.060/0001-48, situada na Avenida dos Portugueses, s/n, Porto do Itaqui, São Luís, Maranhão, CEP 65.085-370.

6.3.1 O contratado deverá solicitar, formalmente, o pagamento à contratante, apresentando o respectivo pedido, devidamente instruído, ao Protocolo da Empresa Maranhense de Administração Portuária.

6.4 Havendo erro na apresentação da nota fiscal ou dos documentos pertinentes à contratação, ou, ainda, circunstância que impeça a liquidação da despesa, como, por exemplo, obrigação financeira pendente, decorrente de penalidade imposta ou inadimplência, o pagamento ficará sobrestado até que o Contratado providencie as medidas saneadoras. Nessa hipótese, o prazo para pagamento iniciar-se-á após a comprovação da regularização da situação, não acarretando qualquer ônus para a Contratante.

6.5 Será considerada data do pagamento o dia em que constar como emitida a ordem bancária para pagamento.

6.6 Antes de cada pagamento ao Contratado, será realizada consulta para verificar a manutenção das condições de habilitação exigidas no edital.

6.6.1 O pagamento também estará condicionado à inexistência de pendências do Contratado no Cadastro Estadual de Inadimplentes do Estado do Maranhão – CEI, nos termos da Lei Estadual nº

6.690, de 11 de julho de 1996.
6.7 Constatando-se a situação de irregularidade do Contratado, será providenciada sua advertência, por escrito, para que, no prazo de 5 (cinco) dias úteis, regularize sua situação ou, no mesmo prazo, apresente sua defesa. O prazo poderá ser prorrogado uma vez, por igual período, a critério exclusivo da Contratante.
6.8 Persistindo a irregularidade, a Fiscalização comunicará o fato à Gerência Jurídica da Contratante, a fim de que, assegurados ao Contratado a ampla defesa e o contraditório, sejam adotadas as medidas jurídicas cabíveis.
6.9 Quando do pagamento, será efetuada a retenção tributária prevista na legislação aplicável.
6.9.1 O Contratado regularmente optante pelo Simples Nacional, nos termos da Lei Complementar nº 123/2006, não sofrerá a retenção tributária quanto aos impostos e contribuições abrangidos por aquele regime. No entanto, o pagamento ficará condicionado à apresentação de comprovação, por meio de documento oficial, de que faz jus ao tratamento tributário favorecido previsto na referida Lei Complementar.
6.10 Nos casos de eventuais atrasos de pagamento, desde que o Contratado não tenha concorrido, de alguma forma, para tanto, fica convencionado que a taxa de compensação financeira devida pela Contratante, entre a data do vencimento e o efetivo adimplemento da parcela, é calculada mediante a aplicação da seguinte fórmula:

EM = I x N x VP, sendo:
EM = Encargos moratórios;
N = Número de dias entre a data prevista para o pagamento e a do efetivo pagamento;
VP = Valor da parcela a ser paga.
I = Índice de compensação financeira = 0,00016438, assim apurado:

$$I = (TX) \qquad I = \frac{(6/100)}{365} \qquad I = 0{,}00016438$$

TX = Percentual da taxa anual = 6%

CLÁUSULA SÉTIMA – DAS ALTERAÇÕES CONTRATUAIS
7.1 É vedado todo e qualquer ajuste que resulte em violação da obrigação de licitar.
7.2 Eventuais alterações contratuais reger-se-ão pela disciplina dos artigos 72 e 81 da Lei nº 13.303/2016, realizando-se mediante a celebração de termo de aditamento.
7.3 O contrato somente poderá ser alterado por acordo entre as partes.
7.4 O Contratado poderá aceitar, nas mesmas condições contratuais, os acréscimos ou supressões que se fizerem na compra, até 25% (vinte e cinco por cento) do valor inicial atualizado do contrato.
7.5 Nenhum acréscimo ou supressão poderá exceder o limite estabelecido no item anterior, salvo as supressões resultantes de acordo celebrado entre os contratantes.
7.6 A criação, a alteração ou a extinção de quaisquer tributos ou encargos legais, bem como a superveniência de disposições legais, quando ocorridas após a data da apresentação da proposta, com comprovada repercussão nos preços contratados, implicarão a revisão destes para mais ou para menos, conforme o caso.
7.7 A variação do valor contratual para fazer face ao reajuste de preços previsto no próprio contrato e as atualizações, compensações ou penalizações financeiras decorrentes das condições de pagamento nele previstas, bem como o empenho de dotações orçamentárias suplementares até o limite do seu valor corrigido, não caracterizam alteração do contrato e podem ser registrados por simples apostila,

dispensada a celebração de aditamento.
7.8 É vedada a celebração de aditivos decorrentes de eventos supervenientes alocados, na matriz de riscos, como de responsabilidade do Contratado.

CLÁUSULA OITAVA – DO RECEBIMENTO DO OBJETO
8.1 As condições e os prazos de recebimento do objeto são aqueles previstos no Termo de Referência.

CLÁUSULA NONA – DAS OBRIGAÇÕES DA CONTRATANTE
9.1 São obrigações da Contratante:
9.1.1 exigir o cumprimento de todas as obrigações assumidas pelo Contratado, de acordo com o Termo de Referência, as cláusulas contratuais e os termos de sua proposta;
9.1.2 exercer o acompanhamento e a fiscalização dos serviços, por empregado especialmente designado, anotando em registro próprio as falhas detectadas, indicando dia, mês e ano, bem como o nome dos empregados eventualmente envolvidos, e encaminhando os apontamentos à autoridade competente para as providências cabíveis;
9.1.3 notificar o Contratado por escrito da ocorrência de eventuais imperfeições no curso da execução dos serviços, fixando prazo para a sua correção;
9.1.4 pagar ao Contratado o valor resultante da efetiva prestação do serviço, no prazo e condições estabelecidas no Edital e seus anexos;
9.1.5 efetuar as retenções tributárias devidas sobre o valor da fatura de serviços da contratada, quando couber,
9.1.6 não praticar atos de ingerência na administração do Contratado, tais como:
9.1.6.1 exercer o poder de mando sobre os empregados do Contratado, devendo reportar-se somente aos prepostos ou responsáveis por ela indicados, exceto quando o objeto da contratação previr o atendimento direto, tais como nos serviços de recepção e apoio ao usuário;
9.1.6.2 direcionar a contratação de pessoas para trabalhar nas empresas contratadas;
9.1.6.3 promover ou aceitar o desvio de funções dos trabalhadores do Contratado, mediante a utilização destes em atividades distintas daquelas previstas no objeto da contratação e em relação à função específica para a qual o trabalhador foi contratado; e
9.1.6.4 considerar os trabalhadores do Contratado como colaboradores eventuais do próprio órgão ou entidade responsável pela contratação, especialmente para efeito de concessão de diárias e passagens;
9.1.7 fiscalizar, mensalmente, por amostragem, o cumprimento das obrigações trabalhistas, previdenciárias e para com o FGTS, especialmente:
9.1.7.1 a concessão de férias remuneradas e o pagamento do respectivo adicional, bem como de auxílio-transporte, auxílio-alimentação e auxílio-saúde, quando for devido;
9.1.7.2 o recolhimento das contribuições previdenciárias e do FGTS dos empregados que efetivamente participem da execução dos serviços contratados, a fim de verificar qualquer irregularidade;
9.1.7.3 o pagamento de obrigações trabalhistas e previdenciárias dos empregados dispensados até a data da extinção do contrato;
9.2 A Contratante não responderá por quaisquer compromissos assumidos pelo Contratado com terceiros, ainda que vinculados à execução do presente Termo de Contrato, bem como por qualquer dano causado a terceiros em decorrência de ato do Contratado, de seus empregados, prepostos ou subordinados.

CLÁUSULA DÉCIMA – DAS OBRIGAÇÕES DO CONTRATADO

10.1 Executar os serviços conforme especificações deste Termo de Referência e de sua proposta, com a alocação dos empregados necessários ao perfeito cumprimento das cláusulas contratuais, além de fornecer os materiais e equipamentos, ferramentas e utensílios necessários, na qualidade e quantidade especificadas neste Termo de Referência e em sua proposta;

10.2 Reparar, corrigir, remover ou substituir, às suas expensas, no total ou em parte, no prazo fixado pelo fiscal do contrato, os serviços efetuados em que se verificarem vícios, defeitos ou incorreções resultantes da execução ou dos materiais empregados;

10.3 Manter o empregado nos horários predeterminados pela Administração;

10.4 Responsabilizar-se pelos vícios e danos decorrentes da execução do objeto, de acordo com os artigos 14 e 17 a 27, do Código de Defesa do Consumidor (Lei nº 8.078, de 1990), ficando a Contratante autorizada a descontar da garantia, caso exigida no edital, ou dos pagamentos devidos ao Contratado, o valor correspondente aos danos sofridos;

10.5 Utilizar empregados habilitados e com conhecimentos básicos dos serviços a serem executados, em conformidade com as normas e determinações em vigor;

10.6 Vedar a utilização, na execução dos serviços, de empregado que seja familiar de agente público ocupante de cargo em comissão ou função de confiança no órgão Contratante, nos termos do artigo 7° do Decreto n° 7.203, de 2010;

10.7 Apresentar os empregados devidamente uniformizados e identificados por meio de crachá, além de provê-los com os Equipamentos de Proteção Individual - EPI, quando for o caso;

10.8 Apresentar à Contratante, quando for o caso, a relação nominal dos empregados que adentrarão o órgão para a execução do serviço;

10.9 Responsabilizar-se por todas as obrigações trabalhistas, sociais, previdenciárias, tributárias e as demais previstas na legislação específica, cuja inadimplência não transfere responsabilidade à Contratante;

10.10 Instruir seus empregados quanto à necessidade de acatar as normas internas da Administração;

10.11 Instruir seus empregados a respeito das atividades a serem desempenhadas, alertando-os a não executar atividades não abrangidas pelo contrato, devendo ao Contratado relatar à Contratante toda e qualquer ocorrência neste sentido, a fim de evitar desvio de função;

10.12 Relatar à Contratante toda e qualquer irregularidade verificada no decorrer da prestação dos serviços;

10.13 Não permitir a utilização de qualquer trabalho do menor de dezesseis anos, exceto na condição de aprendiz para os maiores de quatorze anos; nem permitir a utilização do trabalho do menor de dezoito anos em trabalho noturno, perigoso ou insalubre;

10.14 Manter durante toda a vigência do contrato, em compatibilidade com as obrigações assumidas, todas as condições de habilitação e qualificação exigidas na licitação;

10.15 Guardar sigilo sobre todas as informações obtidas em decorrência do cumprimento do contrato;

10.16 Arcar com o ônus decorrente de eventual equívoco no dimensionamento dos quantitativos de sua proposta, devendo complementá-los, caso o previsto inicialmente em sua proposta não seja satisfatório para o atendimento ao objeto da licitação, exceto quando ocorrer algum dos eventos arrolados nos incisos do § 1º do art. 57 da Lei nº 8.666, de 1993.

10.17 Deter instalações, aparelhamento e pessoal técnico adequados e disponíveis para a realização do objeto da licitação.

10.20 As empresas contratadas que sejam regidas pela Consolidação das Leis do Trabalho (CLT) deverão apresentar a seguinte documentação no primeiro mês de prestação dos serviços:

10.20.1 relação dos empregados, contendo nome completo, cargo ou função, salário, horário do posto

de trabalho, números da carteira de identidade (RG) e da inscrição no Cadastro de Pessoas Físicas (CPF), com indicação dos responsáveis técnicos pela execução dos serviços, quando for o caso;
10.20.2 Carteira de Trabalho e Previdência Social (CTPS) dos empregados admitidos e dos responsáveis técnicos pela execução dos serviços, quando for o caso, devidamente assinada pela contratada; e
10.20.3 exames médicos admissionais dos empregados da contratada que prestarão os serviços;
10.20.4 declaração de responsabilidade exclusiva da contratada sobre a quitação dos encargos trabalhistas e sociais decorrentes do contrato;
10.20.5 Os documentos acima mencionados deverão ser apresentados para cada novo empregado que se vincule à prestação do contrato administrativo. De igual modo, o desligamento de empregados no curso do contrato de prestação de serviços deve ser devidamente comunicado, com toda a documentação pertinente ao empregado dispensado, à semelhança do que se exige quando do encerramento do contrato administrativo.
10.21 Para fins de verificação da regularidade, a empresa contratada cujos empregados vinculados ao serviço sejam regidos pela CLT deverá entregar ao setor responsável pela fiscalização do contrato, até o dia trinta do mês seguinte ao da prestação dos serviços, os seguintes documentos: 1) prova de regularidade relativa à Seguridade Social; 2) certidão conjunta relativa aos tributos federais e à Dívida Ativa da União; 3) certidões que comprovem a regularidade perante as Fazendas Estadual e Municipal do domicílio ou sede do contratado; 4) Certidão de Regularidade do FGTS – CRF; e 5) Certidão Negativa de Débitos Trabalhistas – CNDT.
10.22 É vedado ao contratado caucionar ou utilizar este Contrato para qualquer operação financeira.
10.23 O Contratado declara conhecer e compromete-se a observar e a fazer os respectivos empregados e dirigentes respeitarem o Código de Conduta (disponível em: http://www.emap.ma.gov.br/_files/arquivos/codigo-de-conduta-emap.pdf), a Política de Transações com Partes Relacionadas (disponível em: http://www.emap.ma.gov.br/_files/arquivos/Politica-de-Transacoes-com-Partes-Relacionadas.pdf), o Guia de Clientes e Fornecedores (disponível em: http://www.emap.ma.gov.br/_files/arquivos/Guia_de_Clientes_e_Fornecedores_EMAP.pdf), a Política de Integridade (disponível em: http://www.emap.ma.gov.br/_files/arquivos/POLITICA_DE_INTEGRIDADE.pdf) e as Regras de Ouro do Trânsito (disponível em: http://www.emap.ma.gov.br/emap/gestao/seguranca-do-trabalho), todos documentos da Empresa Maranhense de Administração Portuária.

CLÁUSULA DÉCIMA PRIMEIRA – DAS SANÇÕES ADMINISTRATIVAS
11.1 O Contratado cometerá infração administrativa se:
11.1.1 apresentar documentação falsa;
11.1.2 retardar a execução do objeto;
11.1.3 falhar na execução contratual;
11.1.4 fraudar na execução contratual;
11.1.5 comportar-se de modo inidôneo;
11.1.6 não mantiver a proposta;
11.1.7 inexecutar, total ou parcialmente, qualquer das obrigações assumidas em decorrência da contratação;
11.1.8 fizer declaração falsa;
11.1.9 cometer fraude fiscal.
11.2 Comete falta grave, podendo ensejar a rescisão unilateral da avença, sem prejuízo da aplicação de sanção pecuniária e do impedimento para licitar e contratar com a Empresa Maranhense de

Administração Portuária aquele que:
11.2.1 não promover o recolhimento das contribuições relativas ao FGTS e à Previdência Social exigíveis até o momento da apresentação da fatura;
11.2.2 deixar de realizar pagamento do salário, do vale-transporte e do auxílio alimentação no dia fixado;
11.2.3 fraudar a execução contratual, comportar-se de modo inidôneo, fizer declaração falsa, apresentar documentação falsa ou cometer fraude fiscal.
11.3 Para fins do disposto no item 11.1.5, reputar-se-ão inidôneos atos tais como os descritos nos artigos 92, parágrafo único, 96 e 97, parágrafo único, da Lei n.º 8.666/1993.
11.4 Pela inexecução total ou parcial do objeto deste contrato, a Administração pode aplicar à CONTRATADA as seguintes sanções:
11.4.1 Advertência por escrito, quando do não cumprimento de quaisquer das obrigações contratuais consideradas faltas leves, assim entendidas aquelas que não acarretam prejuízos significativos para o serviço contratado;
11.4.2 Multa de:
10.4.2.1 0,1% (um décimo por cento) até 0,2% (dois décimos por cento) por dia sobre o valor adjudicado em caso de atraso na execução dos serviços, limitada a incidência a 15 (quinze) dias. Após o décimo quinto dia e a critério da Administração, no caso de execução com atraso, poderá ocorrer a não-aceitação do objeto, de forma a configurar, nessa hipótese, inexecução total da obrigação assumida, sem prejuízo da rescisão unilateral da avença;
11.4.2.2 0,1% (um décimo por cento) até 10% (dez por cento) sobre o valor adjudicado, em caso de atraso na execução do objeto, por período superior ao previsto no subitem acima, ou de inexecução parcial da obrigação assumida;
11.4.2.3 0,1% (um décimo por cento) até 15% (quinze por cento) sobre o valor adjudicado, em caso de inexecução total da obrigação assumida;
11.4.2.4 0,2% a 3,2% por dia sobre o valor mensal do contrato, conforme detalhamento constante das tabelas 1 e 2, abaixo; e
11.4.2.5 0,07% (sete centésimos por cento) do valor do contrato por dia de atraso na apresentação da garantia (seja para reforço ou por ocasião de prorrogação), observado o máximo de 2% (dois por cento). O atraso superior a 25 (vinte e cinco) dias autorizará a Administração Contratante a promover a rescisão do contrato;
11.4.2.6 5% (cinco por cento) do valor mensal ou, na ausência deste, do valor global do contrato, por ocorrência, na hipótese de o Contratado deixar de apresentar, quando solicitado pela Contratante, em até 5 (cinco) dias úteis, documentação trabalhista, previdenciária, fiscal e outros documentos exigíveis por força do contrato e pela legislação;
11.4.2.7 10% (dez por cento) do valor mensal ou, na ausência deste, do valor global do contrato, por ocorrência, em caso de falta grave descrita no item 11.2;
11.4.2.8 as penalidades de multa decorrentes de fatos diversos serão consideradas independentes entre si;
11.4.3 suspensão temporária de participação em licitação e impedimento de contratar com a Contratante, por prazo não superior a 2 (dois) anos.
11.5 As sanções previstas nos subitens 11.4.1 e 11.4.3 poderão ser aplicadas ao Contratado juntamente com as de multa, descontando-a dos pagamentos a serem efetuados.
11.6 Para efeito de aplicação de multas, às infrações são atribuídos graus, de acordo com as tabelas 1 e 2:

TABELA 1	
GRAU	**CORRESPONDÊNCIA**
1	0,2% ao dia sobre o valor mensal do contrato
2	0,4% ao dia sobre o valor mensal do contrato
3	0,8% ao dia sobre o valor mensal do contrato
4	1,6% ao dia sobre o valor mensal do contrato
5	3,2% ao dia sobre o valor mensal do contrato

TABELA 2		
ITEM	DESCRIÇÃO DA INFRAÇÃO	GRAU
1	Permitir situação que crie a possibilidade de causar dano físico, lesão corporal ou consequências letais, por ocorrência	5
2	Suspender ou interromper, salvo motivo de força maior ou caso fortuito, os serviços contratuais, por dia e por unidade de atendimento	4
3	Manter funcionário sem qualificação para executar os serviços contratados, por empregado e por dia	3
4	Retirar funcionários ou encarregados do serviço durante o expediente, sem a anuência prévia da Contratante, por empregado e por dia	3
5	Recusar-se a executar serviço determinado pela fiscalização, por serviço e por dia	2
6	Deixar de cumprir quaisquer dos itens do Edital e seus anexos não previstos nesta tabela de multas, após reincidência formalmente notificada pela Fiscalização, por item e por ocorrência	3
7	Deixar, quando o caso, de realizar os exames médicos (admissionais, periódicos, demissionais e outros previstos no contrato), por ocorrência	3
8	Deixar, quando o caso, de entregar o atestado de saúde ocupacional e documentos de comprovação de qualificação técnica requerida no contrato, por ocorrência	3
9	Deixar de cumprir determinação formal ou instrução complementar do órgão fiscalizador, por ocorrência	2
10	Deixar de registrar e controlar, diariamente, a assiduidade e a pontualidade de seu pessoal, por funcionário e por dia	1
11	Deixar de substituir empregado que se conduza de modo inconveniente ou não atenda às necessidades do serviço, por funcionário e por dia	1
12	Deixar de indicar e manter, durante a execução do contrato, os prepostos previstos no edital/contrato, por preposto e por dia	1
13	Deixar de providenciar treinamento para seus funcionários conforme previsto na relação de obrigações do Contratado, por funcionário e por dia	1
14	Deixar de efetuar a reposição de funcionário faltoso, quando solicitado pela Contratante, por funcionário e por dia	1

11.7 Para efeito de aplicação da suspensão a que alude o item 11.4.3, serão observados os seguintes parâmetros:
11.7.1 a pena base será de:
11.7.1.1 de 6 (seis) meses, se não se caracterizar a má-fé do Contratado;
11.7.1.2 de 1 (um) ano, se caracterizada a má-fé ou intenção desonesta.
11.7.2 as penas bases definidas no item 11.7.1 serão qualificadas nos seguintes casos:
11.7.2.1 em ½ (um meio), se o contratado for reincidente;
11.7.2.2 em ½ (um meio), se a falta do contratado tiver produzido prejuízo relevante para a Contratante.
11.7.3 A pena base definida no item 11.7.1 poderá ser atenuada nos seguintes casos:
11.7.3.1 em ¼ (um quarto), se o contratado não for reincidente;
11.7.3.2 em ¼ (um quarto), se a falta do contratado não tiver produzido prejuízo relevante para a

Contratante;
11.7.3.3 em ¼ (um quarto), se o contratado tiver reconhecido a falta e se dispuser a tomar medidas para corrigi-la; e
11.7.3.4 em ¼ (um quarto), se o contratado comprovar a existência e a eficácia de procedimentos internos de integridade.
11.8 A aplicação de qualquer das penalidades previstas realizar-se-á em processo administrativo que assegurará o contraditório e a ampla defesa ao Contratado, observando-se o procedimento previsto na Lei nº 13.303/2016, no Regulamento de Licitações e Contratos da EMAP e, subsidiariamente, na Lei Estadual nº 8.959/2009.
11.9 A autoridade competente, na aplicação das sanções, levará em consideração a gravidade da conduta do infrator, o caráter educativo da pena, bem como o dano causado à Administração, observado o princípio da proporcionalidade.
11.10 A Contratante informará os dados relativos às sanções por ela aplicadas aos contratados, nos termos definidos nos arts. 37 e 83 da Lei nº 13.303/2016, de forma a manter atualizado o cadastro de empresas inidôneas de que trata o art. 23 da Lei no 12.846/2013.

CLÁUSULA DÉCIMA SEGUNDA – DA RESCISÃO
12.1 Constituem motivos, entre outros, para a rescisão contratual:
12.1.1 o não cumprimento de cláusulas contratuais, especificações, projetos ou prazos;
12.1.2 o cumprimento irregular de cláusulas contratuais, especificações, projetos ou prazos;
12.1.3 a lentidão do seu cumprimento, levando a Empresa Maranhense de Administração Portuária a comprovar a impossibilidade do fornecimento nos prazos estipulados;
12.1.4 o atraso injustificado no início da obra, serviço ou fornecimento;
12.1.5 a paralisação do fornecimento, sem justa causa e prévia comunicação à Empresa Maranhense de Administração Portuária;
12.1.6 a subcontratação total ou parcial do seu objeto, a associação do contratado com outrem, a cessão ou a transferência, total ou parcial, bem como a fusão, cisão ou incorporação não admitidas no edital ou neste contrato;
12.1.7 o desatendimento das determinações regulares da Empresa Maranhense de Administração Portuária decorrentes do acompanhamento e fiscalização do contrato;
12.1.8 a decretação de falência ou a instauração da insolvência civil;
12.1.9 a dissolução da sociedade ou o falecimento do contratado;
12.1.10 a alteração social ou a modificação da finalidade ou da estrutura da empresa, que prejudique a execução do contrato;
12.1.11 a ocorrência de caso fortuito ou de força maior, regularmente comprovada, impeditiva da execução do contrato.
12.2 Os casos de rescisão contratual serão formalmente motivados, assegurando-se ao Contratado o direito à prévia e ampla defesa.

CLÁUSULA DÉCIMA TERCEIRA – DA FISCALIZAÇÃO
13.1 O objeto deste Contrato será fiscalizado pelo(a) Sr(a). Ana Carolina Coutinho Carvalho, Técnica Operacional da EMAP, matriculado sob o nº 03030, daqui por diante denominada simplesmente "Fiscalização", independente de qualquer outra supervisão, assessoramento e/ou acompanhamento dos serviços, que venham a ser determinados pela EMAP, a seu exclusivo juízo, podendo ser substituído pelo(a) Sr. Ribamar Fonseca Sobrinho, Técnico Operacional da EMAP, matriculado sob o nº 3085, em seu impedimento.

13.2 As decisões e providências que ultrapassarem a competência do fiscal do contrato devem ser solicitadas a seus superiores em tempo hábil para a adoção das medidas convenientes.
13.3 A atuação e/ou eventual omissão da fiscal do contrato durante a execução do serviço não poderão ser invocadas para eximir a empresa Contratado da responsabilidade da plena execução deste contrato.
13.4 As reuniões realizadas entre a empresa Contratado e a EMAP serão documentadas por atas elaboradas pela fiscal do contrato e conterão, no mínimo, os seguintes elementos: data, nome e assinatura dos participantes, assuntos tratados, decisões, datas das ações e responsáveis pelas providências a serem tomadas.
13.5 A Fiscalização não exclui, nem reduz a responsabilidade do Contratado, inclusive perante terceiros, por qualquer irregularidade, e, na sua ocorrência, não implica corresponsabilidade da Contratante, de seus empregados, prepostos ou contratados.
13.6 Todas as ordens de fornecimento, instruções, reclamações e, em geral, quaisquer entendimentos entre a Fiscalização e o Contratado serão formalizadas por escrito, nas ocasiões devidas, não sendo tomadas em consideração quaisquer alegações fundamentadas em ordens ou declarações verbais.
13.7 A fiscalização, entre outras responsabilidades estabelecidas em norma legal e/ou regulamentar, deverá:
13.7.1 transmitir ao Contratado as determinações que julgar necessárias à boa execução contratual;
13.7.2 recusar produtos e/ou bens entregues em desconformidade com este Contrato e requerer a substituição deles;
13.7.3 acusar a falta de atendimento às solicitações da Contratante por parte do Contratado, bem como o atendimento inadequado, incompleto e/ou retardatário, notificando-a para que proceda à imediata regularização, sob pena de serem aplicadas as sanções e penalidades previstas neste instrumento e na lei.

CLÁUSULA DÉCIMA QUARTA – DA GARANTIA DE EXECUÇÃO CONTRATUAL

14.1 O Contratado prestará garantia, em até 15 (quinze) dias após a assinatura do contrato, no percentual de 5% do valor global contratado, com validade de 90 (noventa) dias após o término da vigência contratual, devendo ser renovada a cada prorrogação, em uma das modalidades a seguir, não sendo concedido, em nenhuma hipótese, prazo para apresentação da garantia após esse prazo:
14.1.1 caução em dinheiro;
14.1.2 seguro-garantia;
14.1.3 fiança bancária.
14.2 A garantia assegurará, qualquer que seja a modalidade escolhida, o pagamento de:
14.2.1 prejuízos advindos do não cumprimento do contrato;
14.2.2 multas aplicadas ao Contratado;
14.2.3 prejuízos diretos causados à Contratante decorrentes de culpa ou de dolo durante a execução do contrato;
14.2.4 obrigações previdenciárias e trabalhistas não honradas pelo Contratado.
14.3 Se a opção de garantia for a caução em dinheiro, o Contratado deverá solicitar informações à EMAP referentes ao nome da instituição financeira, aos números da conta corrente e da agência bancária, e ao código identificador, para efeito de depósito do crédito, sendo que o valor caucionado será restituído considerando-se os critérios vigentes de remuneração da poupança aplicados à época da devolução.
14.4 Se a opção recair em seguro-garantia, deverá ser feita a entrega da apólice em original, acompanhada de comprovante de pagamento do respectivo prêmio, devendo ainda conter

expressamente cláusula de atualização financeira, de imprescritibilidade, inalienabilidade e de irrevogabilidade e deverá ser válida por pelo menos 90 (noventa) dias consecutivos após o prazo de validade deste contrato. A modalidade seguro garantia somente será aceita se contemplar todos os eventos indicados no parágrafo primeiro da cláusula décima deste Contrato.

14.5 Se a opção recair em fiança bancária, deverá ser feita a entrega da Carta de Fiança, em original, assinada pelo(s) representante(s) legal(is) do emitente devidamente comprovado, devendo conter expressamente cláusula de atualização financeira, de imprescritibilidade, inalienabilidade e de irrevogabilidade e deverá ser válida por pelo menos 90 (noventa) dias consecutivos após o prazo de validade do contrato.

14.6 Caso ocorra a prorrogação do Contrato, a Contratado fica obrigada a apresentar, no ato da assinatura do Termo Aditivo ou em até 15 (quinze) dias dessa data, a critério da EMAP, a renovação da caução prestada quando a mesma tiver sido feita nas modalidades de seguro garantia ou fiança bancária.

14.7 A Contratante poderá descontar do valor da garantia toda e qualquer importância que lhe for devida, a qualquer título, pelo Contratado, inclusive multas.

12.8 Se o desconto se efetivar no decorrer do prazo contratual, a caução deverá ser reintegrada no prazo de 10 (dez) dias úteis, a contar da data de recebimento da notificação, sob pena de ser descontada na fatura seguinte.

14.9 A garantia será restituída após o cumprimento das obrigações contratuais, devidamente atestado pela Fiscalização e/ou Comissão da EMAP designada para esse fim.

OU

14.9 A garantia prevista em edital somente será liberada ante a comprovação de que a empresa pagou todas as verbas rescisórias decorrentes da contratação, e que, caso esse pagamento não ocorra até o fim do segundo mês após o encerramento da vigência contratual, a garantia será utilizada para o pagamento dessas verbas trabalhistas, incluindo suas repercussões previdenciárias e relativas ao FGTS.

CLÁUSULA DÉCIMA QUINTA – DA FONTE DE RECURSOS

15.1 As despesas decorrentes da aquisição do objeto deste Contrato correrão por conta da seguinte classificação orçamentária: Orçamento Geral da EMAP – para o exercício financeiro 2018/2019 – Fonte 227 – Recursos das Empresas Estatais – Serviços de Terceiros PJ – MEIO AMBIENTE.

CLÁUSULA DÉCIMA SEXTA – CLÁUSULA ANTICORRUPÇÃO

16.1 Em demonstração de comprometimento e responsabilidade, as Partes declaram conhecer e concordar integralmente com o estabelecido na Lei nº 12.846/2013, que dispõe sobre a responsabilização administrativa e civil de pessoas jurídicas pela prática de atos contra a administração pública, e se comprometem a observar e a fazer observar, inclusive por seus subcontratados, se admitida subcontratação, o mais alto padrão de ética durante todo o processo de contratação e de execução do objeto contratual. Sendo assim, na execução do presente Contrato, é vedado à Empresa Maranhense de Administração Portuária e ao Contratado e/ou a empregado, preposto e/ou gestor seu:

16.1.1 ao longo da vigência deste ajuste e após, prometer, oferecer ou dar, direta ou indiretamente, vantagem indevida a agente público, ou a terceira pessoa a ele relacionada, ou a quem quer que seja;

16.1.2 comprovadamente, financiar, custear, patrocinar ou de qualquer modo subvencionar a prática dos atos ilícitos previstos na Lei nº 12.846/2013;

16.1.3 criar, de modo fraudulento ou irregular, pessoa jurídica para celebrar o presente Contrato;

Empresa Maranhense de Administração Portuária - EMAP
Porto do Itaqui | São Luís | Maranhão | Brasil
Av. dos Portugueses | s/nº | 65085-370 | Tel.: +55 98 3216-6000
Ouvidoria: (98) 3216-6562 / ouvidoria@emap.ma.gov.br
comunicacao@emap.ma.gov.br | www.emap.ma.gov.br

16.1.4 obter vantagem ou benefício indevido, de modo fraudulento, de modificações ou prorrogações do presente Contrato, sem autorização em lei, no ato convocatório da licitação pública ou nos respectivos instrumentos contratuais;
16.1.5 manipular ou fraudar o equilíbrio econômico-financeiro do presente Contrato;
16.1.6 dificultar atividade de investigação ou fiscalização de órgãos, entidades ou agentes públicos, ou intervir em sua atuação, inclusive no âmbito das agências reguladoras e dos órgãos de fiscalização do sistema financeiro nacional; e/ou,
16.1.7 de qualquer maneira fraudar o presente Contrato, assim como realizar quaisquer ações ou omissões que constituam prática ilegal ou de corrupção, nos termos da Lei nº 12.846/2013 (conforme alterada), do Decreto nº 8.420/2015 (conforme alterado) ou de quaisquer outras leis ou regulamentos aplicáveis ("Leis Anticorrupção"), ainda que não relacionadas com o presente Contrato.
16.2 Constatada administrativamente qualquer prática contrária aos deveres estipulados nesta cláusula, a Parte poderá notificar a outra e exigir que essa Parte tome as medidas corretivas necessárias em um prazo razoável.
16.3 Se a Parte notificada falhar ao tomar as medidas corretivas necessárias, ou se essas medidas não forem possíveis, poderá invocar defesa, provando que, quando as evidências da violação surgiram, tinha colocado em prática medidas preventivas anticorrupção, capazes de detectar o ato de corrupção e promover uma cultura de integridade na organização.
16.4 Se nenhuma medida corretiva for tomada, a Parte notificante poderá, a seu critério, independentemente das sanções aplicáveis à conduta, proceder à imediata rescisão deste Contrato, sem prejuízo da aplicação das penalidades devidas.

CLÁUSULA DÉCIMA SÉTIMA – DA VIGÊNCIA CONTRATUAL
17.1 O prazo de vigência deste contrato é de 12 (doze) meses, devendo ser iniciado a partir da data de assinatura do contrato.
17.2 O contrato poderá ser prorrogado por interesse das partes até o limite de 5 (cinco) anos, em consonância com o artigo 71, *caput*, da Lei nº 13.303/2016, desde que haja a autorização formal da autoridade competente, devendo a prorrogação ser devidamente formalizada por meio de termo aditivo.
17.3 O Contratado não tem direito subjetivo à prorrogação contratual.
17.4 Caso, por conveniência e/ou oportunidade da Administração, a Contratante decida pela não prorrogação do prazo de vigência contratual, tal fato não gerará ao Contratado o direito a qualquer espécie de indenização.
17.5 Não obstante a possibilidade de prorrogação, a vigência contratual nos exercícios subsequente ao da assinatura deste contrato estará sujeita à condição resolutiva consubstanciada na existência de recursos aprovados pela gestão da Contratante, para atender às respetivas despesas.

CLÁUSULA DÉCIMA OITAVA – DA PUBLICAÇÃO
18.1 Incumbirá à Contratante providenciar a publicação deste instrumento, por extrato, na imprensa oficial.

CLÁUSULA DÉCIMA NONA– DA LEGISLAÇÃO
19.1 O presente contrato regula-se por suas cláusulas, pela Lei nº 13.303/2016, pelo Regulamento de Licitações e Contratos, pelo Código de Conduta, pela Política de Integridade, pelo Guia de Clientes e Fornecedores, pela Política de Transação com Partes Relacionadas, todos documentos produzidos pela Empresa Maranhense de Administração Portuária, publicados no site institucional

(*www.emap.ma.gov.br*), seção *Transparência*, subseção *Compliance*, e por outras leis, quando couber.

CLÁUSULA VIGÉSIMA – DA VINCULAÇÃO

20.1 Integram o presente contrato, com força de cláusula contratual, gerando direitos e obrigações, o Edital e respectivos anexos, a proposta do Contratado e a(s) ordem(ns) de fornecimento.

20.1.1 Os documentos referidos na presente cláusula são considerados suficientes para, em complemento a este contrato, definir a sua extensão e intenção, e, dessa forma, reger a execução adequada do objeto contratual.

20.1.2 No caso de dúvida e/ou divergência entre os documentos integrantes do contrato, prevalecerão as condições constantes no edital de licitação.

20.2 O presente contrato tem como fundamento o artigo [Número] da Lei nº 13.303/2016 e o artigo [Número] do Regulamento de Licitações e Contratos da EMAP.

CLÁUSULA VIGÉSIMA PRIMEIRA– DOS CASOS OMISSOS

21.1 Os casos omissos serão decididos segundo as disposições contidas na Lei nº 13.303/2016, no Regulamento de Licitações e Contratos e no Código de Conduta da Empresa Maranhense de Administração Portuária, na Lei nº 8.078/1990 (Código de Defesa do Consumidor) e nas normas e princípios gerais dos contratos.

CLÁUSULA VIGÉSIMA SEGUNDA – DO FORO

22.1 As partes contratantes elegem o foro de São Luís, Maranhão, como único competente para dirimir as questões que porventura surgirem na execução do presente Contrato, com renúncia a qualquer outro, por mais privilegiado que seja.

E, por estarem justas e Contratados, assinam as partes, depois de lido e achado conforme, o presente contrato em três vias de igual teor, para a sua validade e eficácia jurídicas.

São Luís, DD de MMMMM de AAAA.

Representante da Contratante	Representante do Contratado

Testemunhas:

CPF:	CPF:
RG:	RG:

AUTORIDADE PORTUÁRIA
Empresa Maranhense de Administração Portuária - EMAP
Porto do Itaqui | São Luís | Maranhão | Brasil
Av. dos Portugueses | s/nº | 65085-370 | Tel.: +55 98 3216-6000
Ouvidoria: (98) 3216-6562 / ouvidoria@emap.ma.gov.br
comunicacao@emap.ma.gov.br | www.emap.ma.gov.br

PREGÃO PRESENCIAL N° 004/2019 – EMAP

ANEXO X

NORMAS DE MEIO AMBIENTE E SEGURANÇA DO TRABALHO PARA EMPRESAS CONTRATADAS E PRESTADORAS DE SERVIÇO NO PORTO DO ITAQUI

01 - OBJETIVO
Estas instruções visam orientar e definir procedimentos para as Empresas Contratadas, no que se refere às diretrizes Básicas de Segurança do Trabalho, Higiene Industrial na área do Porto Organizado do Itaqui, com o objetivo de preservar a integridade do trabalhador, meio ambiente e o patrimônio, assegurando a continuidade das atividades.

02 - CONCEITUAÇÃO
Para os fins desta Norma, Empresas e Contratadas ou, simplesmente Contratados, são as empresas que, mediante um instrumento contratual, executem serviços para a EMAP e tenham empregados trabalhando nas dependências da mesma.
Prestadoras de Serviço são todas as empresas que prestam serviços nas áreas sobre administração da EMAP, incluindo: Operadores, Arrendatários e prestadores de serviço.

03 - APLICAÇÃO
Estas instruções aplicam-se às Empresas referidas no item 02 e devem, obrigatoriamente, ser parte integrante dos Editais de Licitação e anexo ao contrato.
Na execução do objeto do contrato, obrigam-se, ainda, as Contratadas a respeitar a legislação vigente sobre a Engenharia de Segurança e Medicina do Trabalho, Portaria 3214/78, Programa de Gerenciamento de Segurança e Saúde Ocupacional, acatando, também, outras recomendações específicas que sejam feitas pela COSET – Coordenadoria de Saúde e Segurança do Trabalho.

04 - CONDIÇÕES GERAIS E ESPECÍFICAS

4.1 - Precauções
A Contratada juntamente com o fiscal do contrato (EMAP), deverá comparecer junto a Coordenadoria de Saúde e Segurança do Trabalho - COSET, antes do início das obras ou serviços, a fim de tomarem ciência das medidas a serem adotadas durante a execução dos mesmos.

Apresentar os seguintes documentos:

DOCUMENTOS	PRAZO
PCMAT	Até 48 horas antes de iniciar os serviços
PCMSO	Até 48 horas antes de iniciar os serviços
Exames médicos e ASO	Antes do início dos serviços
Certificado de treinamento 6 (seis horas)	Antes do início dos serviços
Vínculo empregatício	Antes do início dos serviços
Relação de EPI´S com os CA'S	Antes do início dos serviços

4.2 - Vistorias de Segurança
A COSET realizará, podendo ter o acompanhamento dos membros da CIPA, no desempenho de suas funções inspeções periódicas nos canteiros de obras/serviços da Contratada, visando verificar o cumprimento das determinações legais referentes à Engenharia de Segurança e Medicina do Trabalho e Meio Ambiente, assim como normas, instruções, recomendações e outros atos da EMAP sobre o assunto.
Constatadas quaisquer irregularidades, a COSET, CIPA e demais empregados da EMAP, deverão notificar o Fiscal do Contrato, que providenciará para que sejam sanadas as irregularidades apontadas, sob pena de aplicação das penalidades cabíveis.
A EMAP poderá a qualquer tempo, solicitar a presença de representantes da Superintendência Regional do Trabalho - SRT, em suas obras, a fim de auxiliar na orientação e fiscalização do cumprimento de todas as disposições legais.
Além dos relatórios que a Contratada está obrigada a fornecer ao Ministério do Trabalho, conforme legislação vigente, obriga-se também a enviar mensalmente a EMAP, o Relatório Mensal de Acidentes. Os Relatórios deverão ser enviados a COSET, no máximo até o 3º dia útil do mês subsequente, conforme Ficha de Controle de Acidentes do PSSO.
Obs. A ocorrência de qualquer acidente deve ser comunicado a COSET de imediato (mesmo turno da ocorrência), através do telefone 3216 -6053 e 3216-6087.

4.3 - Suspensão dos Trabalhos por Motivo de Segurança

4.3.1 - A EMAP se reserva o direito de suspender qualquer trabalho em que se evidencie risco iminente de ameaça à segurança e/ou danos às pessoas, bem como no ambiente de trabalho, ficando estabelecido que estas suspensões não eximem a Contratada das obrigações e penalidades estabelecidas no Contrato, referentes a prazos e multas.

4.3.2 - O não cumprimento das Normas acarretará à Contratada a suspensão de medições, pagamentos e/ou serviços pela EMAP, sem prejuízo das obrigações e penalidades contratuais referentes a prazo.

05 - CIPA

Conforme o quadro I da NR5, a Contratada procederá da forma abaixo.

5.1.1 - Com número inferior a 20 (vinte) empregados, deverá escolher um **responsável** pelo **cumprimento** das atribuições da NR 05 e, consequentemente oficializá-los perante a COSET e CIPA da EMAP.

5.1.2 - Com número igual ou superior a 20 (vinte) empregados deverá formar sua CIPA e, oficializá-la em 30 dias após mobilizações dos canteiros de obra.

Nota:

As Contratadas deverão apresentar a COSET e CIPA evidências objetivas de suas CIPA's, obedecendo rigorosamente a NR 05. Também deverá constar programa de conscientização de seus empregados, quanto à prática de segurança, por exemplo: reuniões periódicas, campanhas, treinamentos, etc.

06 - SESMT

6.1- As Contratadas deverão possuir Serviço Especializado em Segurança e Medicina do Trabalho – SESMT, de acordo com o Quadro I, da NR 4, Portaria 3.214/78.

6.2 - As Contratadas deverão apresentar registro profissional dos integrantes de seus respectivos SESMT na SRT à COSET.

07. TREINAMENTO DE SEGURANÇA

As Contratadas que possuírem o SESMT deverão apresentar cronograma de treinamento, contendo local, conteúdo programático, carga horária, antes do início das atividades na EMAP. Após realização dos cursos deverão ser enviadas as listas de presença para a COSET.

O treinamento ministrado pelo SESMT das Contratadas deverá conter no mínimo o conteúdo e carga horária do programa definido na NR 18.

Quando necessário a COSET, convocará novamente os empregados das Contratadas para o treinamento de reciclagem.

O Crachá definitivo para acesso a EMAP só será reconhecido após conclusão do curso citado acima, onde a COSET emitirá selo de validade.

8 - PROGRAMA DE GERENCIAMENTO DE SEGURANÇA DO TRABALHO – PGSSO.

As Contratadas obrigatoriamente deverão fazer uso das ferramentas de prevenção de acidentes, constantes do Programa de Gestão de Segurança e Saúde Ocupacional da EMAP.

9 - EQUIPAMENTOS DE PROTEÇÃO INDIVIDUAL – EPI's

A partir do Portão de acesso a área primária os empregados deverão fazer uso obrigatório de **capacete de segurança, botina de segurança e óculos de segurança**, não sendo permitido o acesso a pé sem uso dos mesmos.

9.1 - É obrigação da Contratada envidar todos os esforços no sentido de eliminar quaisquer riscos de acidentes e danos à saúde de seus empregados, através de medidas de proteção coletiva.

9.2 - Quando as medidas de proteção coletiva forem tecnicamente inviáveis, ou não oferecerem completa proteção aos empregados, ou enquanto estas medidas estiverem sendo implantadas e/ou em situações de emergência, a Contratada obriga-se a fornecer aos seus empregados Equipamentos de Proteção Individual - **EPI's,** conforme NR 6 da portaria 3.214 de 08.06.1978.

9.3 - As Contratadas deverão treinar seus empregados quanto ao uso dos EPI's e torná-lo obrigatório.

9.4 - É obrigação da Contratada o fornecimento gratuito aos seus empregados e de Equipamentos de Proteção Individual – EPI's, com certificado de aprovação (CA) emitido pelo Ministério do Trabalho, em perfeito estado de conservação e funcionamento, conforme a norma Regulamentadora NR 06 , da portaria 3.214/78 e/ou normas internas que possam vir a ser estabelecidas pela EMAP.

9.5 - As Contratadas antes do início das atividades deverão apresentar a COSET (Segurança do Trabalho) amostras dos EPI's a serem utilizados, onde o Engenheiro de Segurança analisará, podendo ou não aprová-los.

Os serviços só poderão ser iniciados quando os empregados das Contratadas ou Subcontratadas estiverem equipados com os EPI's adequados.

10 - INSTALAÇÕES PROVISÓRIAS NO CANTEIRO DE OBRAS

10.1 - Não é permitida a construção de qualquer alojamento, escritório de campo, depósito ou barracão em área da EMAP sem a sua autorização, por escrito, através do órgão responsável pela obra.

10.2 - Os alojamentos, escritórios de campo, depósitos ou barracões devem ser identificados com emblemas ou logotipo da Contratada.

10.3 - Os alojamentos, escritórios de campo, devem ser mantidos pintados, limpos, arrumados em perfeitas

condições de segurança, cabendo ao fiscal do contrato e a **COSET** e/ou **CIPA** da EMAP, fazer a devida fiscalização.

11 - INSTALAÇÕES SANITÁRIAS/VESTIÁRIOS

A Contratada obriga-se a adquirir ou construir instalações sanitárias no seu canteiro de obras ou áreas de atuação, de conformidade com a legislação vigente, obedecendo as instruções especificadas na NR-18.

12- LOCAL PARA REFEIÇÃO / ÁGUA POTÁVEL

12.1 - A Contratada deve providenciar, em seu canteiro de obras, dependências que atendam aos requisitos de limpeza, arejamento e iluminação, onde seus empregados possam guardar e fazer suas refeições, de forma a atender a NR-18 - Condições e Meio Ambiente de Trabalho na Indústria da Construção - Portaria 3.214.

Nota

Quando houver locais com instalações já definidas para empresas Contratadas, a EMAP, durante a vigência do contrato, colocará aquelas instalações à disposição da Contratada, responsabilizando-a por quaisquer danos às referidas instalações.

13 - RESÍDUOS E ENTULHO DE OBRAS

13.1 A Contratada é responsável pela coleta seletiva de Resíduos e limpeza de entulho de obras em seus acampamentos, escritórios e frentes de serviços, devendo ser obedecidas as Normas Regulamentadora NR-24 e 25, da Portaria 3.124, do Ministério do Trabalho e orientação da COSET (Meio Ambiente).

13.2 É de responsabilidade da Contratada providenciar vasilhames descartáveis e sacos plásticos para coleta e acondicionamento dos resíduos e resto de alimentos, os quais deverão ser destinados a um aterro sanitário, em locais a serem definidos pela fiscalização do contrato e a COSET (Meio Ambiente), onde não houver ponto de coleta de Resíduos.

13.3 Os Resíduos e o entulho de obras só poderão ser depositados na EMAP, nos locais determinado pela gerencia de contrato, podendo ainda a EMAP proibir o depósito em locais fora de sua área uma vez comprovado que a comunidade vizinha possa ser prejudicada.

13.4 A responsabilidade pela manutenção da ordem nos locais de depósito de Resíduos e de entulhos de obras é exclusiva das Contratadas que os utilizam, devendo as áreas ser mantidas permanentemente limpas.

14 - ELETRICIDADE

14.1 A ligação à rede de distribuição de energia elétrica da EMAP somente poderá ser feita pelo Setor de Manutenção da área da EMAP através da solicitação do fiscal do contrato.

14.2 Somente é permitida a execução de serviços em redes de alta tensão, ou próximo às mesmas, após desenergizar o sistema elétrico em questão, com a autorização do Setor de Manutenção da área.

14.3 A troca de fusíveis somente pode ser feita pelo setor de Manutenção da EMAP.

14.4 Qualquer ligamento ou desligamento de painel elétrico, somente poderá ser efetuado pelo setor de Manutenção da EMAP, provido com cartão de bloqueio e solicitado pelo Fiscal do Contrato.

14.5 A execução de instalações elétricas provisórias no canteiro de obras deve atender, quanto à segurança, ao disposto na Norma Regulamentadora nº 18 - Condições e Meio Ambiente de Trabalho na Indústria da Construção e NR 10 - Instalações e Serviços de Eletricidades - com redação dada pela Portaria 3.214.

14.6 Os profissionais da Contratada que exerçam atividades relacionadas com eletricidade deverão atender todas as exigências da NR 10 Instalações e Serviços com Eletricidade e conhecimento da Norma de Bloqueio da EMAP.

15- ÁGUA / ESGOTO / GÁS/ AR COMPRIMIDO

15.1 As ligações de água, esgôto, gás e ar comprimido, somente podem ser executadas pelos órgãos competentes da EMAP, ou sob sua orientação direta.

15.2 Os trabalhos sob ar comprimido devem, obrigatoriamente, obedecer aos dispositivos legais vigentes (NR 15), bem como as Normas oriundas da EMAP.

15.3 - É obrigatório o uso de unidade purificadora de ar comprimido nos serviços de jateamento para trabalhos com duração acima de 02 horas, sendo aconselhável o uso do unificador de ar. A saída do ar para o usuário deve ser feita através de engate rápido, ou por um bico. A regulagem do fluxo do ar pode ser feita no painel de distribuição, ou no conjunto do cinto do usuário.

16 - DEPÓSITO, MANUSEIO, TRANSPORTE E AVISO APROPRIADOS PARA PRODUTOS INFLAMÁVEIS/CORROSIVOS E TÓXICOS.

16.1 O manuseio, transporte, armazenamento e uso de produtos inflamáveis, corrosivos e tóxicos deverão ser feitos de acordo com a Norma Regulamentadora 19, da Portaria 3.214, de 08/06/78, do Ministério do Trabalho. A Contratada será a única responsável por qualquer dano ou conseqüência de acidentes em quaisquer destas atividades.

16.2 Os depósitos de inflamáveis, corrosivos e tóxicos devem situar-se em locais apropriados, determinados pelo Fiscal do contrato, ouvido a COSET (Segurança do Trabalho), e devidamente protegidos, sinalizados e isolados, de conformidade com a legislação e normas vigentes. A esses locais só deverão ter acesso às pessoas credenciadas e que percebem o Adicional de Periculosidade ou Insalubridade, se devido.

16.3 - O transporte de inflamáveis deve ser feito, obrigatoriamente, em recipientes e/ou carros-tanques

apropriados e equipados com extintores de incêndio adequados e devidamente sinalizados.

16.4 - Avisos de "É PROIBIDO FUMAR" e "INFLAMÁVEIS" devem ser colocados em locais de fácil visibilidade, onde haja perigo de presença de vapores ou materiais inflamáveis.

17 - OBRAS DE CONSTRUÇÃO, DEMOLIÇÃO E REPAROS.

17.1- Armazenamento e Estocagem de Materiais

Os materiais empregados nas construções devem ser arrumados de modo a não prejudicar o trânsito de pessoas, a circulação de materiais, o acesso aos equipamentos de combate a incêndio, não obstruir portas ou saídas de emergências e não provocar empuxos ou sobrecargas em paredes ou lajes, além dos previstos em seus dimensionamentos, obedecendo as instruções especificadas na NR-18.

17.2- Demolição

Antes de ser iniciada qualquer obra de demolição, as linhas de abastecimento de energia elétrica, água, gás e as canalizações de esgotos e de escoamento de água devem ser desligadas, retiradas ou protegidas, respeitando-se normas e determinações especificadas na NR-18.

17.3 - Andaimes

Os andaimes devem ser dimensionados e construídos de modo a suportar, com segurança, as cargas de trabalho a que estarão sujeitos, respeitando-se normas e determinações especificadas na NR-18.

17.4 - Manuseio de Materiais e Transporte de Pessoas e de Materiais

Nos trabalhos de aplicação de laminados e pisos fixados por cola, bem como em qualquer trabalho que utilize solvente inflamável ou tóxico, devem respeitar as normas e determinações especificadas na NR-18.

17.5 - Serviço de Jateamento e Pintura

Os serviços de Jateamento devem ser executados dentro da condição de segurança exigida, respeitando as normas e determinações especificadas na NR-18.

18 - PROTEÇÃO CONTRA INCÊNDIO

A Contratada deve dispor de equipamentos de proteção e combate a incêndios, mantidos nas instalações provisórias do canteiro de obras, nos diversos locais de trabalho, veículos e equipamentos de sua propriedade, cuja execução deve estar de acordo com orientação da COSET ((Segurança do Trabalho), respeitando as normas e determinações especificadas na NR-23 e NR 18.

19- NORMAS LEGAIS DE SEGURANÇA EM SERVIÇOS DE CONSTRUÇÃO CIVIL

Visando prevenir acidentes com seus empregados, bem como o pessoal da EMAP que transita ou trabalha em área adjacentes às obras, a Contratada deve, obrigatoriamente adotar as medidas de proteção constantes da Norma Regulamentadora NR 18 - Condições e Meio Ambiente de Trabalho na Indústria da Construção - com redação pela Portaria nº 4/95.

20- PCMSO- PROGRAMA DE CONTROLE MÉDICO E SAÚDE OCUPACIONAL

Contratada deverá proceder aos exames médicos admissionais, periódicos, demissionais, de retorno ao trabalho e de mudança de função, conforme especificado na NR 7 – PCMSO.

21 - COMUNICAÇÃO DE ACIDENTES

21.1- A Contratada deverá comunicar a COSET (Segurança do Trabalho), todo acidente grave ou não que implique lesão pessoal, dano à propriedade perda material ou de tempo ocorrido com o seu pessoal por escrito ou por meio eletrônico, no máximo até 12 horas após o ocorrido.

21.2 - Informar a COSET, a entidade médica à qual deverá ser encaminhado seu pessoal em caso de acidentes do trabalho.

22 - PROTEÇÃO CONTRA AGRESSÃO AMBIENTAL

22.1- Cumprir e fazer cumprir a legislação pertinente ao assunto.

22.2- É terminantemente proibido:

⇒ Lançar quaisquer produtos agressivos (sabão, óleo, combustíveis, detergentes), resíduos líquidos ou sólidos de qualquer espécie, nocivos à vida animal e vegetal em geral, em águas interiores, no solo, no ar e mar.

23 - RESPONSABILIDADE DA CONTRATADA

23.1- Caso haja alguma situação provocada direta ou indiretamente pela Contratada, de forma que as consequências venham recair ou serem incutidas a EMAP, sem prévia consulta relativa ao problema, à Contratada será responsabilizada pelo fato, por omissão de informação.

23.2- As irregularidades encontradas serão notificadas ao Órgão de Contratação, sendo adotadas, conforme a gravidade do problema levantado, medidas cabíveis, podendo inclusive ser efetuadas multas ou rescisão do contrato.

23.3 - Obrigam-se ainda, as Contratadas a respeitar a Legislação vigente sobre Segurança e Medicina do Trabalho, acatando outras recomendações específicas que, nesse sentido, sejam determinadas pela EMAP através da COSET, no documento Contratual.

23.4- A Contratada deverá através do **SESMT e/ou CIPA**, desenvolver as atividades pertinentes às áreas de Segurança e Medicina do Trabalho de forma a cumprir a Legislação e atender às solicitações da contratante, no caso de inspeção da DRT da Região, incluindo-se, por

exemplo, o MAPA DE RISCO AMBIENTAL (NR 9 - com redação dada pela Portaria nº 25 - 29/12/94).

24 - VEÍCULO DE GRANDE PORTE

Todos os veículos de grande porte tais como: moto niveladoras, tratores, pás mecânicas, carregadeiras, caminhões, guindastes e outros deverão possuir sinalização sonora quando estiverem em marcha ré.

24.1 O deslocamento de veículo de grande porte com excesso lateral ou de altura, fora das áreas operacionais, deverão se fazer com o auxílio de batedor e devidamente sinalizado.

25- VISITAS TÉCNICAS

Por ocasião das visitas Técnicas das Contratadas nas áreas operacionais da EMAP, os seus representantes deverão portar e usar equipamentos de proteção individual básicos (capacete, sapato fechado, e óculos de segurança) e outros, conforme recomendação da área.

26 - TRÂNSITO- VEÍCULO MOTORIZADO- TRANSPORTE DE PESSOAS

Os veículos de propriedade da Contratada ou a seu serviço somente podem transitar pelas áreas da EMAP quando devidamente autorizados pelo órgão competente , que deve fornecer identificação especial, a ser afixada em local bem visível desses veículos, respeitando as normas e determinações especificadas na NR-18.

26.1- Transporte de empregados

O transporte de pessoas só poderá ser executado em veículo destinado a esse fim, ficando vedado o transporte em veículo adaptado, carroceria de camionetas, etc.

26.2- Crachá

É obrigatório o uso do crachá por parte dos empregados da Contratada, sendo necessário a sua apresentação sempre que solicitados por parte da segurança patrimonial da EMAP.

26.3- Veículos

A Contratada deve informar antes do início da obra a relação de veículos com suas respectivas características: tipo, marcas, cor e placa, todos acompanhados do xerox do DUT e conter a logomarca da empresa ao qual presta serviço.

27 - CONSIDERAÇÕES FINAIS

27.1- A ação ou omissão da EMAP não anula nem invalida a responsabilidade da Contratada, quanto à prevenção e/ou conseqüência de acidentes ocasionais por seu pessoal, veículos e equipamentos.

27.2- A presente Norma aplica-se igualmente a qualquer outra pessoa física ou jurídica devidamente autorizada pela EMAP ou pela Contratada, que se encontrar dentro de sua área.

27.3- A EMAP se reserva ao direito de modificar ou acrescentar novas exigências sobre Segurança e Medicina do Trabalho sempre que julgar necessário para aperfeiçoamento das condições de segurança e proteção de pessoal, equipamentos, materiais e instalações.

27.4- Relacionamento EMAP/Contratadas - todos os assuntos entre a EMAP e Contratadas deverão ser tratados através do fiscal de Contrato, que terá assistência de todos os órgãos da empresa.

27.5- As Empresas Contratadas deverão conhecer e seguir os Procedimentos de Segurança legais e Normas da EMAP.

27.7- A Contratada deverá elaborar Ordem de Serviço, conforme determina a NR 01, item 1.7 e entregar uma cópia, solicitando conhecimento de todos os seus empregados e enviar um modelo dessa O.S. para a Segurança do Trabalho **da EMAP**.

27.8- As empresas Contratadas, Operadoras Portuárias e Arrendatários que sub-contratarem mão de obra, equipamentos e veículos para executar trabalhos na área alfandegada do Porto do Itaqui, deverão garantir boas condições de operacionabilidade dos equipamentos e veículos, bem como, a identificação da empresa tomadora dos serviços nos veículos e equipamentos de forma indelével, bem visível; garantir também que a mão de obra use os EPI's obrigatórios para as áreas operacionais, não sendo permitido o uso de bermudas, chinelos e camisetas.

27.9- Toda e qualquer dúvida pertinente ao assunto, deverá ser dirimida sob consulta à COSET.

Empresa Maranhense de Administração Portuária - EMAP
Porto do Itaqui | São Luís | Maranhão | Brasil
Av. dos Portugueses | s/nº | 65085-370 | Tel.: +55 98 3216-6000
Ouvidoria: (98) 3216-6562 / ouvidoria@emap.ma.gov.br
comunicacao@emap.ma.gov.br | www.emap.ma.gov.br

PREGÃO PRESENCIAL N° 004/2019 – EMAP

ANEXO XI

REGRAS DE OURO NO TRÂNSITO DO PORTO DO ITAQUI

Portaria nº 358/2015 – PRE

O Presidente da Empresa Maranhense de Administração Portuária – EMAP, no uso de suas atribuições que lhe são conferidas pela Lei nº 12.815/13, que estabelece na esfera de atuação da Administração do Porto a fiscalização das operações portuárias, com zelo para que os serviços se realizem com regularidade, eficiência, segurança e respeito ao meio ambiente;

RESOLVE:

I - Determinar a obrigatoriedade o cumprimento das **Regras de Trânsito do Porto do Itaqui, a saber:**

- Manter os faróis sempre acessos, mesmo que de dia;
- Estacionar o veiculo sempre a ré;
- Estacionar somente nos estacionamentos regulamentados;
- Proibido o transporte de pessoas nas carrocerias dos veículos utilitários e caminhões;
- Manter todos os dispositivos de funcionamento e sinalização do veículo em perfeito estado de conservação;
- Dê preferencia aos pedestres;
- Proibido o uso de rádios, celulares ou dispositivos "mão livre" (viva voz, fones de ouvido, bluetooth), enquanto estiver dirigindo;
- Ao desembarcar os passageiros do veículo dê a preferencia em locais onde haja acostamento ou calçadas. Evite com que eles desçam para a pista, proporcionando assim perigos de colisão;
- Ao observar as placas de PARE, não quer dizer que é somente para reduzir, mesmo que nenhum veículo esteja atravessando a via, você deve parar;
- Carros de passeio devem dar prioridade aos veículos pesados e máquinas;
- Fique atento a sinalização da linha férrea, pois, há movimentação de trens dentro da poligonal;
- Não conduzir veículos utilizando chinelos;

II – Revogar disposições em contrário.

Dê-se ciência, registre-se e cumpra-se.

São Luís, 19 de agosto de 2015.

Eduardo de Carvalho Lago Filho
Presidente da EMAP

Empresa Maranhense de Administração Portuária-EMAP | Porto do Itaqui | São Luís | Maranhão | Brasil
Av. dos Portugueses s/nº | CEP 65085-370 | Tel.: +55 (98) 3216-6000 | Fax: 3222-4807
comunicacao@emap.ma.gov.br | emap.ma.gov.br
AUTORIDADE PORTUÁRIA