EMPRESA MARANHENSE DE ADMINISTRAÇÃO PORTUÁRIA

PREGÃO ELETRÔNICO N° 006/2019 - EMAP

CONTRATAÇÃO DE EMPRESA ESPECIALIZADA PARA FORNECIMENTO DE SOLUÇÃO AIS VIA SATÉLITE, NA FORMA DE ALUGUEL MENSAL, ATRAVÉS DE LIBERAÇÃO DE USUÁRIO E SENHA, PARA ATENDER AS DEMANDAS DE MONITORAMENTO DAS EMBARCAÇÕES EQUIPADAS COM AIS NOS PORTOS DO ITAQUI, ÁREAS DE FUNDEIO E CANAL DE ACESSO AO PORTO DO ITAQUI E DEMAIS TUPS, NA BAIA DE SÃO MARCOS NA CIDADE DE SÃO LUÍS – MA.

DATA e HORA DA SESSÃO DE ABERTURA DA LICITAÇÃO: 06 de junho de 2019, às 10 horas, horário de Brasília - DF.

RETIRADA DO EDITAL: O Edital e seus anexos estão à disposição dos interessados, no sítio www.licitacoes-e.com.br e www.emap.ma.gov.br, podendo ainda ser adquirido gratuitamente na CSL/EMAP, durante os dias úteis, das 08:00 às 12:00 horas e das 13:00 às 17:00 hora, por meio da apresentação de dispositivo de armazenagem eletrônica (cd, pen drive, etc.).

FUNDAMENTO LEGAL: A licitação reger-se-á pelas disposições do Regulamento de Licitações e Contratos da Empresa Maranhense de Administração Portuária - EMAP, às disposições da Lei Complementar n° 123, de 14 de dezembro de 2006 e alterações, à Lei Estadual n° 10.403 de 29 de dezembro de 2015 e à Lei Federal n° 13.303, de 30 de junho de 2016.

CRITÉRIO DE EXECUÇÃO DO SERVIÇO: EMPREITADA POR PREÇO GLOBAL

MODO DE DISPUTA: ABERTO

ORÇAMENTO: SIGILOSO

CRITÉRIO DE JULGAMENTO: MENOR PREÇO

Empresa Maranhense de Administração Portuária - EMAP
Porto do Itaqui | São Luís | Maranhão | Brasil
Av. dos Portugueses | s/nº | 65085-370 | Tel.: +55 98 3216-6000
Ouvidoria: (98) 3216-6562 / ouvidoria@emap.ma.gov.br
comunicacao@emap.ma.gov.br | www.emap.ma.gov.br

SUMÁRIO

1. DO OBJETO, DO VALOR ESTIMADO E DO PRAZO DE EXECUÇÃO 3

2. DA IMPUGNAÇÃO DO ATO CONVOCATÓRIO 4

3. DAS CONDIÇÕES DE PARTICIPAÇÃO 4

4. DA REPRESENTAÇÃO E DO CREDENCIAMENTO 5

5. DO ENVIO DA PROPOSTA DE PREÇOS 6

6. DA FORMULAÇÃO DOS LANCES 7

7. DO JULGAMENTO DAS PROPOSTAS 8

8. DA HABILITAÇÃO 11

9. DO ENCAMINHAMENTO DA DOCUMENTAÇÃO E DA PROPOSTA 15

10. DOS RECURSOS 15

11. DA HOMOLOGAÇÃO E CONTRATAÇÃO 16

12. DAS SANÇÕES ADMINISTRATIVAS 17

13. DA DOTAÇÃO ORÇAMENTÁRIA 17

14. DAS DISPOSIÇÕES GERAIS 19

EDITAL DE LICITAÇÃO PÚBLICA

PREGÃO ELETRÔNICO N° 006/2019 - EMAP

A **EMPRESA MARANHENSE DE ADMINISTRAÇÃO PORTUÁRIA - EMAP** leva ao conhecimento dos interessados que realizará licitação, na modalidade Pregão Eletrônico, **tipo MENOR PREÇO sob a forma de execução indireta**, **no modo de disputa aberto**, em vista do que consta nos autos do Processo Administrativo n.º 0452/2019 - EMAP, de 25/03/2019, conforme descrito neste e seus anexos.

A licitação reger-se-á pelas disposições do Regulamento de Licitações e Contratos da Empresa Maranhense de Administração Portuária - EMAP, às disposições da Lei Complementar n° 123, de 14 de dezembro de 2006 e alterações, à Lei Estadual n° 10.403 de 29 de dezembro de 2015 e à Lei Federal n° 13.303, de 30 de junho de 2016.

A Sessão Pública do Pregão terá início na data e horários abaixo indicados, ou no primeiro dia útil subsequente, na hipótese de não haver expediente na EMAP nesta data, e será processada exclusivamente por meio eletrônico, sendo necessário que as licitantes interessadas providenciem previamente o credenciamento junto ao **Banco do Brasil**, por meio do site www.licitacoes-e.com.br, para obtenção da chave de identificação e de senha:

DATA: 06/06/2019

Às 10:00hs - Horário de Brasília–DF, ou no primeiro dia útil subsequente, na hipótese de não haver expediente nesta data.
Site: www.licitacoes-e.com.br
Fones: (98) 3216-6531 / 6532 / 6533 / 6517 / 6518 / 6028
e-mail: csl@emap.ma.gov.br

1. DO OBJETO, DO VALOR ESTIMADO E DO PRAZO DE EXECUÇÃO

1.1. O objeto da presente licitação é a contratação de empresa especializada para fornecimento de solução AIS via satélite, na forma de aluguel mensal, através de liberação de Usuário e Senha, para atender as demandas de monitoramento das embarcações equipadas com AIS nos portos do Itaqui, Áreas de fundeio e Canal de Acesso ao porto do Itaqui e demais TUPs, na baia de São Marcos na cidade de São Luís – MA, conforme especificações do Termo de Referência Anexo I deste edital.

1.2. O valor estimado da presente licitação será sigiloso, sendo divulgado o detalhamento dos quantitativos e das demais informações necessárias para a elaboração das propostas, conforme constante nos Anexos I (Termo de Referência) e II (Modelo de Proposta) deste Edital.

1.2.1. O orçamento previamente estimado para a contratação será tornado público apenas e imediatamente após a adjudicação do objeto.

1.3. O prazo de execução dos serviços será de 12 (doze) meses, devendo ser iniciado em até 05 (cinco) dias a partir da assinatura do contrato, mediante a efetiva disponibilização de acesso ao banco de dados objeto deste procedimento.

2. DA IMPUGNAÇÃO DO ATO CONVOCATÓRIO

2.1. Qualquer cidadão ou interessado poderá solicitar esclarecimentos ou impugnar o ato convocatório do Pregão, no prazo de até 5 (cinco) dias úteis antes da data fixada para a ocorrência do certame, devendo a impugnação ser julgada e respondida em até 3 (três) dias úteis, nos termos do art. 94 do Regulamento de Licitações e Contratos da EMAP.

2.2. O pedido de impugnação poderá ser protocolizado no Setor de Protocolo da EMAP, localizado no Prédio sede da EMAP, localizado na Avenida dos Portugueses, s/n, Itaqui, São Luís-MA, ou encaminhado para o e-mail da CSL/EMAP (csl@emap.ma.gov.br), dentro do horário de expediente da EMAP, das 08:00 às 12:00 e das 13:00 às 17:00 horas.

2.3. Se procedente e acolhida a impugnação do edital, seus vícios serão sanados e nova data será designada para a realização do certame, observado o Parágrafo Único do Art. 39 da Lei Federal 13.303/16.

2.4. A entrega da proposta, sem que tenha sido tempestivamente impugnado o presente Edital, implicará na plena aceitação, por parte dos interessados, das condições nele estabelecidas.

3. DAS CONDIÇÕES DE PARTICIPAÇÃO

3.1. Poderão participar deste Pregão os interessados que tenham o ramo de atividade compatível com o objeto desta licitação, atendam a todas as exigências deste Edital e seus anexos e que estejam devidamente cadastrados no Sistema **Licitações-e** do **Banco Brasil**, provedor do sistema eletrônico, por meio do sítio www.licitacoes-e.com.br, para acesso ao sistema eletrônico.

3.2. Caberá ao licitante interessado em participar do pregão eletrônico:

3.2.1. Credenciar-se no Sistema Licitações-e;

3.2.2. Remeter, exclusivamente por meio eletrônico, via internet, a proposta de preços;

3.2.3. Responsabilizar-se formalmente pelas transações efetuadas em seu nome, assumindo como firmes e verdadeiras suas propostas e lances, inclusive os atos praticados diretamente ou por seu representante, não cabendo ao provedor do sistema ou à EMAP responsabilidade por eventuais danos decorrentes de uso indevido da senha, ainda que por terceiros;

3.2.4. Acompanhar as operações no sistema eletrônico durante o processo licitatório, responsabilizando-se pelo ônus decorrente da perda de negócios diante da inobservância de quaisquer mensagens emitidas pelo sistema ou de sua desconexão;

3.2.5. Comunicar imediatamente ao provedor do sistema qualquer acontecimento que possa comprometer o sigilo ou a viabilidade do uso da senha, para imediato bloqueio de acesso;

3.2.6. Utilizar-se de chave de identificação e da senha de acesso para participar do pregão na forma eletrônica.

3.3. A participação no pregão eletrônico dar-se-á pela utilização da senha privativa do licitante.

3.4. Não poderá participar direta ou indiretamente desta licitação, ou da execução do contrato, a empresa:

a) cujo administrador ou sócio detentor de mais de 5% (cinco por cento) do capital social seja diretor ou empregado da Empresa Maranhense de Administração Portuária - EMAP;
b) que esteja cumprindo penalidade de suspensão aplicada pela Empresa Maranhense de Administração Portuária - EMAP;
c) declarada inidônea pela União, por Estado, pelo Distrito Federal ou por Município, enquanto perdurarem os efeitos da sanção;
d) constituída por sócio de empresa que estiver suspensa, impedida ou declarada inidônea;
e) constituída por sócio que tenha sido sócio ou administrador de empresa suspensa, impedida ou declarada inidônea, no período dos fatos que deram ensejo à sanção;
f) cujo administrador tenha sido sócio ou administrador de empresa suspensa, impedida ou declarada inidônea, no período dos fatos que deram ensejo à sanção;
g) que tiver, nos seus quadros de diretoria, pessoa que participou, em razão de vínculo de mesma natureza, de empresa declarada inidônea;
h) cujo administrador seja sócio de empresa suspensa, impedida ou declarada inidônea.
i) Empresas em regime de consórcio, qualquer que seja sua forma de constituição.

3.5. Aplica-se a vedação prevista no subitem 3.4 do edital:

a) à contratação do próprio empregado ou dirigente, como pessoa física, bem como à participação dele em procedimentos licitatórios, na condição de licitante;
b) a quem tenha relação de parentesco, até o terceiro grau civil, com:
   i. dirigente da Empresa Maranhense de Administração Portuária;
   ii. empregado da Empresa Maranhense de Administração Portuária cujas atribuições envolvam a atuação na área responsável pela licitação ou contratação;
   iii. autoridade do ente público a que a Empresa Maranhense de Administração Portuária esteja vinculada;
   iv. cujo proprietário, mesmo na condição de sócio, tenha terminado seu prazo de gestão ou rompido seu vínculo com a Empresa Maranhense de Administração Portuária há menos de 6 (seis) meses.

3.6. A participação no procedimento licitatório importa aceitação do Regulamento Interno da EMAP e do Código de Conduta da EMAP.

4. DA REPRESENTAÇÃO E DO CREDENCIAMENTO

4.1. Para acesso ao sistema eletrônico, os interessados em participar do Pregão deverão dispor de chave de identificação e senha pessoal (intransferíveis), obtidas junto às Agências do Banco do Brasil S.A., sediadas no País

4.2. A chave de identificação e a senha poderão ser utilizadas em qualquer Pregão Eletrônico, salvo quando cancelada por solicitação do credenciado ou por iniciativa do Banco do Brasil, devidamente justificada.

4.3. É de exclusiva responsabilidade do usuário o sigilo da senha, bem como seu uso em qualquer transação efetuada diretamente ou por seu representante.

4.4. O credenciamento do fornecedor e de seu representante, junto ao sistema eletrônico, implica na responsabilidade legal pelos atos praticados e a capacidade técnica para realização das transações inerentes ao Pregão Eletrônico.

4.5. A participação no Pregão Eletrônico dar-se-á por meio de digitação da chave e senha, pessoal e intransferível, do representante credenciado e subsequente encaminhamento da proposta de preços, exclusivamente por meio do sistema eletrônico, observados data e horário limite estabelecidos.

4.6. A informação dos dados para acesso deve ser feita na página inicial do site www.licitacoes-e.com.br, opção "Acesso Identificado" e para acessar a sala de disputa a opção é “Sala de Disputa – acesse aqui”.

4.7. Como requisito para participação no Pregão, a licitante deverá manifestar, em campo próprio do sistema eletrônico, o pleno conhecimento e atendimento às exigências de habilitação previstas no Edital.

4.8. O uso da senha de acesso pela licitante é de sua responsabilidade exclusiva, incluindo qualquer transação efetuada diretamente ou por seu representante, não cabendo ao provedor do sistema ou à Empresa Maranhense de Administração Portuária - EMAP responsabilidade por eventuais danos decorrentes do uso indevido da senha, ainda que por terceiros.

5. DO ENVIO DA PROPOSTA DE PREÇOS

5.1. A licitante deverá encaminhar a proposta por meio do sistema eletrônico até a data e horário marcado para abertura da sessão, quando, então, encerrar-se-á automaticamente a fase de recebimento de propostas.

5.2. O encaminhamento da proposta pressupõe o conhecimento e atendimento às exigências de habilitação previstas no Edital. A licitante declarará no sistema, antes de registrar sua proposta, que cumpre plenamente os requisitos de habilitação exigidos neste Edital, sujeitando se às sanções legais na hipótese de declaração falsa.

5.3. Terá sua proposta desclassificada antes da disputa de lances a licitante que ao encaminhar a proposta, utilize campos textuais ou anexos para registrar ou inserir qualquer informação que venha a identificar sua razão social ou nome fantasia; ou efetue qualquer outro tipo de ação que permita sua identificação.

5.4. A licitante deverá registrar, na forma expressa no sistema eletrônico, o valor global da proposta, já inclusos todos os custos operacionais, encargos previdenciários, trabalhistas, tributários, comerciais e quaisquer outros que incidam direta ou indiretamente na prestação dos serviços.

5.5. A Contratada deverá arcar com o ônus decorrente de eventual equívoco no dimensionamento dos quantitativos de sua proposta, caso o previsto não seja satisfatório para o atendimento do objeto da licitação.

5.6. A **Proposta de Preços readequada ao valor do lance final ou ao valor negociado** deverá ser preenchida pela licitante em uma via, em papel timbrado da Empresa, em língua portuguesa, salvo quanto às expressões técnicas de uso corrente, sem emendas, rasuras ou entrelinhas, devidamente datada, assinada e rubricadas todas as folhas pelo representante legal da licitante proponente, devendo conter, obrigatoriamente, os elementos e informações seguintes:

a) **Número do Pregão e o nome ou razão social da licitante, número do CNPJ/MF, endereço completo, telefone, fax e endereço eletrônico (e-mail)**, este último se houver, para contato, bem como dados bancários (nome e número do Banco, agência e conta corrente para fins de pagamento);
b) **Termo de Compromisso de Cumprimento da Legislação Trabalhista, Previdenciária e de Segurança e Saúde do Trabalho**, podendo ser utilizado modelo constante do **Anexo III**, ou modelo próprio da licitante desde que contenha todas as informações solicitadas;
c) **Planilha de preços**, expressos em Reais (R$), com base no quantitativo de todos os itens do Anexo II - Modelo de Proposta, deste Edital, compreendendo a discriminação dos serviços com a indicação do preço unitário, mensal e total, já incluídos todos os itens de despesas suportados pela licitante e tributos porventura existentes, seja qual for o título ou a natureza (mão-de-obra, honorário, equipamentos, alimentação, transporte, passagem, hospedagem, EPI's, materiais, serviços, impostos, taxas, fretes, encargos sociais, locais, comerciais, trabalhistas e tudo mais que possa influenciar no custo final do objeto da licitação);
d) **Valor total da proposta** expresso em reais (R$), em algarismo e por extenso, permitidas apenas duas casas decimais após a vírgula;
e) **Prazo de validade da proposta** não inferior a 60 (sessenta) dias, a contar da data de abertura da sessão pública do Pregão;
f) **Prazo de execução** será de 12 (doze) meses a partir da assinatura do contrato, mediante a efetiva disponibilização de acesso ao banco de dados objeto deste procedimento.

5.6.1. Quaisquer tributos, custos e despesas diretos ou indiretos omitidos da proposta ou incorretamente cotados, serão considerados como inclusos nos preços, não sendo considerados pleitos de acréscimos, a esse ou qualquer título, devendo os serviços serem executados sem quaisquer ônus adicionais para a EMAP.

5.6.2. Caso algumas das informações descritas na alínea "a" do subitem 5.6 não constem na proposta, poderão ser encaminhadas posteriormente até a data de assinatura do Contrato.

5.6.3. Caso o prazo de validade da proposta e/ou prazo de execução dos serviços sejam omitidos na Proposta de Preços, a licitante não será desclassificada e o Pregoeiro entenderá como sendo iguais aos previstos nas alíneas "e" e "f" do subitem 5.6 do Edital.

5.6.4. Não serão consideradas as propostas com alternativas não previstas neste instrumento, devendo as licitantes se limitar às especificações deste Edital e do Termo de Referência.

6. DA FORMULAÇÃO DOS LANCES

6.1. Aberta a etapa competitiva (Sessão Pública de Lances), no horário previsto no preâmbulo, os licitantes poderão encaminhar lances exclusivamente por meio do sistema eletrônico, sendo o licitante imediatamente informado do seu recebimento e respectivo horário de registro e valor.

6.2. Os licitantes poderão oferecer lances sucessivos, observando o horário fixado e as regras de aceitação dos mesmos.

6.3. Somente serão aceitos os lances cujos valores forem inferiores ao último lance que tenha sido anteriormente ofertado pelo licitante.

6.4. Não serão aceitos dois ou mais lances iguais, prevalecendo aquele que for recebido e registrado primeiro pelo sistema.

6.5. Durante a Sessão Pública da Licitação Eletrônica, os licitantes serão informados em tempo real, do valor do menor lance registrado, vedado à identificação do seu detentor.

6.6. A etapa de lances será encerrada mediante aviso de seu fechamento iminente aos licitantes, por meio do Sistema Eletrônico.

6.7. Caso o licitante não apresente lances, concorrerá com o valor de sua proposta e, na hipótese de desistência de apresentar outros lances, valerá o último lance por ele ofertado, para efeito de ordenação das propostas.

6.8. No caso de desconexão com o Pregoeiro, no decorrer da etapa competitiva do Pregão, o sistema eletrônico poderá permanecer acessível aos licitantes para a recepção dos lances.

6.9. Se a desconexão perdurar por tempo superior a 10 (dez) minutos, a sessão será suspensa e terá reinício somente após comunicação expressa do Pregoeiro aos participantes.

6.10. A etapa de lances da sessão pública será encerrada mediante aviso de fechamento iminente dos lances, emitido pelo sistema eletrônico aos licitantes, após o que transcorrerá um período de tempo aleatório de até 30 (trinta) minutos, durante o qual, a qualquer momento, o sistema encerrará automaticamente a recepção de lances.

6.11. Encerrada a etapa de lances da sessão pública e definida a melhor proposta, o Pregoeiro poderá negociar, via sistema eletrônico, para que seja obtida melhor proposta. A negociação será realizada por meio do sistema, podendo ser acompanhada pelos demais licitantes.

7. DO JULGAMENTO DAS PROPOSTAS

7.1. No julgamento das propostas, a classificação se dará em ordem crescente dos preços apresentados, sendo considerada vencedora a proposta que cotar o **MENOR PREÇO**, observados os prazos, as especificações técnicas, os parâmetros mínimos de desempenho e de qualidade e as demais condições definidas neste Edital e seus anexos.

7.2. No julgamento das propostas e da habilitação, o Pregoeiro poderá sanar erros ou falhas que não alterem a substância das propostas, dos documentos e sua validade jurídica, mediante despacho fundamentado, registrado em ata e acessível a todos, atribuindo-lhes validade e eficácia para fins de classificação e habilitação.

7.3. O preço aceitável deverá ser igual ou inferior ao orçamento total estimado.

7.4. Serão desclassificadas as Propostas de Preços que:

7.4.1. Não atenderem às exigências do presente Edital e seus Anexos.

7.4.2. Contenha vícios insanáveis.

7.4.3. Descumpra especificações técnicas constantes deste instrumento convocatório.

7.4.4. Apresente preços manifestamente inexequíveis.

7.4.4.1. Caso entenda que o preço é inexequível, deverá antes de desclassificar a proposta, estabelecer prazo para que o licitante demonstre a exequibilidade de seu preço.

7.4.5. Não tenha sua exequibilidade demonstrada, quando exigida.

7.4.6. Não estiver acompanhada do Termo de Compromisso de Cumprimento da Legislação Trabalhista, Previdenciária e de Saúde e Medicina do Trabalho ou não conter o citado Termo;

7.4.7. Apresentar, após a fase de lance ou negociação, preço total acima do orçamento estimado;

7.4.8. Apresentar prazo de validade da proposta e/ou prazo de execução em desacordo com o estabelecido no subitem 5.6 deste Edital;

7.4.9. Apresentar proposta de preço com qualquer item com especificação e/ou quantitativos divergentes dos previstos no Anexo II – Modelo de Proposta, deste Edital, que venha a comprometer significativamente o objetivo final da contratação;

7.4.10. Não enviar a proposta ajustada ao lance e a documentação solicitada e/ou enviá-las fora do prazo estabelecido;

7.4.11. Deixar de apresentar preço para qualquer item constante do Anexo II - Modelo de Proposta deste Edital;

7.4.12. Forem apresentadas com rasuras, emendas, borrões ou entrelinhas de modo a ensejar dubiedade, principalmente em relação a valores.

7.5. Se a proposta ou o lance de menor preço não for aceitável, ou se a licitante desatender às exigências habilitatórias, o Pregoeiro examinará a proposta ou o lance subsequente, verificando a sua aceitabilidade e procedendo à sua habilitação, na ordem de classificação, e assim sucessivamente, até a apuração de uma proposta ou lance que atenda ao edital.

7.6. Encerrada a etapa de lances, o sistema identificará as microempresas, empresas de pequeno porte e microempreendedor individual - MEI, procedendo à comparação com os valores da primeira colocada, se esta for empresa de maior porte, assim como das demais classificadas, sendo consideradas empatadas, as propostas de microempresas, empresas de pequeno porte e MEI que se encontrarem na faixa de até 5% (cinco por cento) acima da proposta ou lance de menor preço.

7.6.1. Aplica-se o disposto no subitem anterior somente no caso da proposta inicialmente mais bem classificada não ter sido apresentada por microempresa, empresa de pequeno porte e microempreendedor individual – MEI.

7.6.2. A microempresa, empresa de pequeno porte e microempreendedor individual - MEI considerada empatada e mais bem classificada será convocada, após o término de lances, para apresentar nova proposta de preço inferior àquela considerada vencedora do certame em até 5 (cinco) minutos da convocação, sob pena de preclusão.

7.6.3. A microempresa, empresa de pequeno porte e microempreendedor individual - MEI acima indicada que efetivamente apresente nova proposta de preço inferior àquela considerada vencedora do certame, desde que em tempo hábil, terá adjudicado em seu favor o objeto licitado.

7.6.4. Caso a microempresa, empresa de pequeno porte e microempreendedor individual - MEI mais bem classificada não apresente proposta mais vantajosa (Menor Preço) àquela inicialmente vencedora, serão convocadas as demais remanescentes consideradas empatadas na ordem classificatória, para o exercício do direito de ofertar proposta de preço inferior àquela considerada vencedora do certame.

7.6.5. No caso de equivalência dos valores apresentados por microempresa, empresa de pequeno porte e microempreendedor individual - MEI que se encontrem no intervalo estabelecido no subitem 7.6 do edital, será realizado sorteio entre elas para que se identifique aquela que primeiro poderá apresentar melhor oferta, conforme disposto no inciso III, § 4° da Lei Estadual n° 10.403/2015.

7.7. CRITÉRIO DE DESEMPATE

7.7.1. Em caso de empate entre propostas na primeira colocação, o Pregoeiro adotará os seguintes critérios de desempate, nesta ordem:

7.7.1.1. Disputa final, em que os licitantes empatados poderão apresentar nova proposta fechada, no sistema, em ato contínuo ao encerramento da etapa de julgamento;

7.7.1.2. Os critérios estabelecidos no artigo 3º da Lei nº 8.248, de 23 de outubro de 1991 (Lei de Informática e Automação), e no § 2º do artigo 3º da Lei nº 8.666, de 21 de junho de 1993 (Lei de Licitações e Contratos Administrativos);

7.7.1.3. Sorteio.

7.7.2. Entende-se por empate aquelas situações em que as propostas apresentadas, atendidas todas as condições estipuladas neste Edital, contenham valores exatamente iguais.

7.7.3. A disputa final citada no subitem 7.7.1.1 será realizada em ato contínuo ao encerramento da sessão de disputa de lances entre os licitantes empatados em primeiro lugar.

7.7.3.1. Os licitantes que se encontrem na situação de empate poderão, no prazo decadencial de 10 (dez) minutos, apresentar um novo lance fechado por meio da opção “Enviar Lances de Desempates”, disponível no resumo do lote da licitação, fora da sala de disputa do licitações-e.

7.7.4. Para fins de classificação final, será sempre considerado o menor lance dentre os apresentados pelo licitante, incluindo eventual lance de desempate.

7.7.5. Caso persista o empate após a aplicação de todos os critérios anteriores ao sorteio, este último será realizado em ato público, mediante comunicação formal do dia, hora e local, feita com antecedência mínima de 3 (três) dias úteis, no próprio ambiente eletrônico da licitação, no Chat de Mensagens do lote.

7.7.5.1. Decorridos 30 (trinta) minutos da hora marcada, sem que compareçam os interessados, o sorteio será realizado a despeito das ausências.

7.7.6. Em caso de empate nas demais colocações, será observada a ordem cronológica dos lances, tendo prioridade, em eventual convocação, o licitante cujo lance tenha sido recebido e registrado antes.

8. DA HABILITAÇÃO

8.1. Após as fases de lances e análise e aceitabilidade da proposta de preço, o pregoeiro analisará a documentação de habilitação do licitante que apresentou a proposta mais vantajosa, segundo os critérios de julgamento fixados no instrumento convocatório.

8.2. Como condição prévia ao exame da documentação de habilitação do licitante detentor da proposta classificada em primeiro lugar, o Pregoeiro verificará o eventual descumprimento das condições de participação, especialmente quanto à existência de sanção que impeça a participação no certame ou a futura contratação, mediante a consulta aos seguintes cadastros:

8.2.1. SICAF;

8.2.2. Cadastro Nacional de Empresas Inidôneas - CEIS;

8.2.3. Cadastro Nacional de Empresas Punidas – CNEP;

8.2.4. Lista de fornecedores sancionados do Portal SIGA-MA;

8.2.5. CNCIA – Cadastro Nacional de Condenados por Ato de Improbidade Administrativa.

8.3. Para fins de habilitação a licitante classificada detentora da proposta mais vantajosa deverá apresentar os seguintes documentos:

a) Habilitação Jurídica;
b) Regularidade Fiscal e Trabalhista;
c) Qualificação Econômica e Financeira;
d) Qualificação Técnica e/ou Operacional;
e) Outros Documentos.

8.4. A **HABILITAÇÃO JURÍDICA** deverá ser comprovada por meio da apresentação da seguinte documentação:

8.4.1. **Registro Comercial**, no caso de empresa individual;

8.4.2. **Ato constitutivo**, **Estatuto** ou Contrato Social em vigor, devidamente atualizado e registrado, em se tratando de sociedades empresariais e, no caso de sociedades por ações, acompanhados dos documentos de eleição de seus atuais administradores. Estes documentos deverão estar acompanhados de todas as alterações, ou de documentos consolidados, se houver, devidamente registrados na Junta Comercial ou em órgão equivalente;

8.4.3. **Inscrição do ato constitutivo**, no caso de sociedades civis, acompanhado de prova da diretoria em exercício;

8.4.4. **Decreto de autorização**, em se tratando de empresa ou sociedade estrangeira em funcionamento no país, e ato de registro ou autorização para funcionamento, expedido pelo órgão competente, quando a atividade assim o exigir.

8.5. A **REGULARIDADE FISCAL** e **TRABALHISTA** deverá ser comprovada por meio da apresentação dos seguintes documentos:

8.5.1. **Prova de regularidade fiscal perante a Fazenda Federal**, efetuada mediante apresentação de certidão expedida conjuntamente pela Secretaria da Receita Federal do Brasil (RFB) e pela

Procuradoria-Geral da Fazenda Nacional (PGFN), incluindo os créditos tributários relativos às contribuições sociais previstas nas alíneas "a", "b" e "c" do parágrafo único do art. 11 da Lei nº 8.212/91 (INSS), nos termos da Portaria Conjunta PGFN/RFB Nº 1.751, de 02.10.2014.

8.5.2. **Prova de regularidade com a Fazenda Estadual** do domicílio ou sede do licitante, mediante apresentação das seguintes certidões:

8.5.2.1. Certidão Negativa de Débitos Fiscais (não inscritos na Dívida Ativa), e;

8.5.2.2. Certidão Negativa de Inscrição de Débitos na Dívida Ativa;

8.5.2.3. Quando a prova de regularidade de que trata este subitem for comprovada mediante a apresentação de uma única certidão, e dela não constar expressamente essa informação, caberá a licitante demonstrar com documentação hábil essa condição.

8.5.3. **Prova de regularidade com a Fazenda Municipal** do domicílio ou sede do licitante, emitida até 90 (noventa) dias contados da data de entrega dos envelopes, relativa ao ISSQN – Imposto Sobre Serviços de Qualquer Natureza e relativa à TLF – Taxa de Localização e Funcionamento, mediante apresentação das seguintes certidões:

8.5.3.1. Certidão Negativa de Débitos Municipais (não inscritos na Dívida Ativa), e;

8.5.3.2. Certidão Negativa quanto à Divida Ativa Municipal;

8.5.3.3. Quando a prova de regularidade de que trata este subitem for comprovada mediante a apresentação de uma única certidão, e dela não constar expressamente essa informação, caberá a licitante demonstrar com documentação hábil essa condição, sendo que para as empresas estabelecidas no município de São Luís-MA., a prova de regularidade deverá ser feita mediante a apresentação da **Certidão Negativa de Débitos**, conforme Instrução Normativa n.º 04/2016-GS-SEMFAZ.

8.5.4. Prova de Regularidade relativa ao **Fundo de Garantia por Tempo de Serviço – FGTS**.

8.5.5. **Certidão Negativa de Débitos Trabalhistas** – CNDT, conforme Lei nº 12.440/2011.

8.6. A **QUALIFICAÇÃO ECONÔMICO-FINANCEIRA** será comprovada mediante a apresentação dos seguintes documentos:

8.6.1. **Balanço Patrimonial** e **Demonstrações Contábeis** do último exercício social, já exigíveis e apresentados na forma da lei, vedada a sua substituição por balancetes ou balanços provisórios, podendo ser atualizados por índices oficiais quando encerrado há mais de 03 (três) meses da data de apresentação da proposta, que comprove a boa situação financeira da empresa baseada nas condições seguintes:

a) Entenda-se como "último exercício social já exigível" o balanço patrimonial e demonstrações contábeis do ano de **2017** ou **2018**, conforme entendimento do Tribunal de Contas da União (Acórdão 1999/2014 – Plenário – TCU);

b) A comprovação de boa situação financeira da empresa licitante será demonstrada através de índice financeiro utilizando-se as fórmulas abaixo, cujos resultados deverão estar de acordo com os valores estabelecidos:

a.1) **Índice de Liquidez Geral (ILG)**

Ativo Circulante + Ativo Não Circulante

$$ILG = \frac{}{\text{Passivo Circulante + Passivo Não Circulante}} \geq 1{,}0$$

b.2) **Índice de Liquidez Corrente (ILC)**

$$ILC = \frac{\text{Ativo Circulante}}{\text{Passivo Circulante}} \geq 1{,}0$$

c) As empresas que apresentarem quaisquer dos índices relativos à boa situação financeira menor do que o exigido, quando de sua habilitação, deverão comprovar, considerados os riscos para a administração, Capital Social ou Patrimônio Líquido no valor mínimo de 10% (dez por cento) do valor inicial da sua proposta;

d) Os índices contábeis apurados na análise do balanço patrimonial deverão ser informado pela licitante, conforme as fórmulas acima indicadas, expressando os valores em Reais dos grupos de contas envolvidos. Caso o memorial não seja apresentado, a Comissão reserva-se no direito de efetuar os cálculos.

8.6.1.1. As empresas com menos de um exercício financeiro devem cumprir a exigência deste item mediante a apresentação do Balanço de Abertura, o qual deverá constar elementos que comprovem a boa situação financeira da mesma.

8.6.1.2. Serão considerados aceitos como na forma da lei o balanço patrimonial e demonstrações contábeis assim apresentados:

a) Publicados em Diário Oficial ou
b) Publicados em jornal de grande circulação ou;
c) Registrados na Junta Comercial da sede ou domicílio do licitante ou;
d) Por cópia do Livro Diário, devidamente autenticado na Junta Comercial da sede ou domicílio da empresa, na forma da Instrução Normativa nº 11, de 05 de dezembro de 2013, do Departamento de Registro Empresarial e Integração-DREI, acompanhada obrigatoriamente dos Termos de Abertura e de Encerramento.

8.6.1.3. Ocorrendo alteração do Capital Social após a realização do Balanço Patrimonial, a licitante deverá apresentar documentação que comprove essa alteração, devidamente registrada na Junta Comercial, incluindo, no caso de empresas estabelecidas no Estado do Maranhão, apresentação de Certidão atualizada da Jucema (Decreto Estadual nº 21.040/05).

8.6.1.4. A pessoa jurídica optante do Sistema de Lucro Real ou Presumido, somente a que distribuem lucro, deverá apresentar juntamente com o Balanço Patrimonial, cópia do recibo de entrega da escrituração contábil digital – SPED CONTÁBIL, nos termos da IN RFB 1.420/2013, 1.422/2013, IN RFB 1.486/2014, IN RFB 1.510/2014, IN RFB 1.594/2015 e IN RFB 1.660/2016.

8.6.2. **Certidão Negativa de Falência**, expedida pelo distribuidor da sede da pessoa jurídica, com data não excedente a 60 (sessenta) dias de antecedência da data de apresentação da proposta de preço e dos documentos de habilitação, quando não vier expresso o prazo de validade.

8.6.2.1. Às Microempresas - ME, Empresas de Pequeno Porte - EPP e Microempreendedores Individuais - MEI, em conformidade com o artigo 13 da Lei Estadual n° 10.403/2015, não será exigida apresentação de balanço patrimonial do último exercício social, para fins de habilitação.

8.7. A **QUALIFICAÇÃO TÉCNICA** deverá ser comprovada por meio da apresentação dos seguintes documentos:

8.7.1. **Atestado de Capacidade Técnica** fornecido por pessoa jurídica de direito público ou privado, comprovando que a licitante executou, de forma satisfatória, serviços compatíveis com objeto deste Edital.

8.8. **OUTROS DOCUMENTOS:**

8.8.1. **Certidão Simplificada da Junta Comercial do Estado do Maranhão (JUCEMA)**, comprobatória da situação atualizada do seu registro, ato constitutivo, estatuto ou contrato social em vigor, em cumprimento aos termos do art. 1º do Decreto Estadual nº 21.040/2005, **exigível somente para empresários e sociedades empresariais do Estado do Maranhão**. O Microempreendedor Individual-MEI, em razão do seu tipo jurídico e de seu procedimento de registro, alteração, baixa e legalização ser realizado pelo Portal do Empreendedor, no qual expressa a sua situação cadastral com o número do registro e CNPJ, considerados certidões, está dispensado de apresentar a certidão da JUCEMA.

8.8.2. **Declaração de que não emprega menores de dezoito anos em trabalho noturno, perigoso ou insalubre e nem menores de dezesseis anos em qualquer trabalho**, salvo na condição de aprendiz, a partir de quatorze anos, de conformidade com o disposto no art. 7º, inciso XXXIII da Constituição Federal, nos termos do Anexo V.

8.9. O licitante que possuir habilitação parcial atualizada no Sistema de Cadastramento Unificado de Fornecedores – SICAF, Registro Cadastral Oficial do Poder Executivo Federal, ficará isento de apresentar os documentos relacionados nos subitens 8.4.1 a 8.4.3, 8.5 e 8.6.1. A verificação da habilitação junto ao SICAF, será feita "on-line'". Caso algum dos documentos citados anteriormente não constem do SICAF, a licitante deverá encaminhá-lo conforme subitem 9.1 deste Edital.

8.10. As microempresas, empresas de pequeno porte e microempreendedores individuais deverão apresentar toda a documentação exigida para efeito de comprovação de regularidade fiscal e trabalhista relacionadas no item 8.5 deste edital, mesmo que esta apresente alguma restrição, assegurado, todavia, o prazo de 05 (cinco) dias úteis, cujo termo inicial corresponderá ao momento em que a proponente for declarada vencedora do certame, prorrogáveis por igual período, a critério do Pregoeiro, ou diretamente 10 (dez) dias úteis, a critério do Pregoeiro, para reapresentação da documentação devidamente regularizada.

8.11. A não regularização da documentação, no prazo previsto no subitem anterior, implicará na decadência do direito à contratação e a licitante será considerada inabilitada, cabendo à Administração selecionar a oferta subsequente em ordem de preço, verificando se existem outros licitantes com direito de preferência no mesmo intervalo, quando for o caso, e proceder ao exame de conformidade da proposta, a sua aceitabilidade e a habilitação da licitante, e assim sucessivamente até encontrar uma que atenda aos requisitos do Edital e aos interesses da EMAP.

8.12. Todos os documentos deverão estar em nome da licitante. Se a licitante for matriz, os documentos deverão estar com o número do CNPJ da matriz. Se for filial, os documentos deverão estar com o número do CNPJ da filial, salvo aqueles que, por sua natureza, comprovadamente, são emitidos em nome da matriz.

8.13. Não serão aceitos protocolos de entrega ou solicitação de documentos em substituição aos documentos requeridos no presente Edital e seus Anexos.

8.14. Se a documentação de habilitação não estiver completa e correta ou contrariar qualquer dispositivo deste Edital e seus Anexos, poderá o Pregoeiro considerar o proponente inabilitado.

9. DO ENCAMINHAMENTO DA DOCUMENTAÇÃO E DA PROPOSTA

9.1. Após a etapa de lances, a licitante detentora do menor lance deverá encaminhar sua **Proposta de Preços**, de acordo com o subitem 5.6 do Edital, preenchida com os valores unitários e total, atualizados em conformidade com o menor lance ofertado e **de acordo com o Anexo II**, e demais **documentos exigidos para habilitação** que não estiverem disponíveis no **SICAF**, **em arquivo único**, **no prazo máximo de até 04 (quatro) horas**, a contar da convocação do Sistema (Licitações-e), por meio do menu "opções" e depois "incluir anexo proposta" no sistema Licitações-e ou por meio do endereço eletrônico csl@emap.ma.gov.br. **Em vista a capacidade do sistema é importante compactar o arquivo**.

9.2. Após análise, a proposta ajustada e os documentos de habilitação enviados conforme previsto no subitem 9.1 deste Edital, deverão ser encaminhados em originais ou cópias autenticadas, por meio de Cartório competente, **no prazo de até 05 (cinco) dias úteis**, contados da data da solicitação do Pregoeiro, ao endereço da EMAP, na Avenida dos Portugueses, Porto do Itaqui, s/n, Bairro Itaqui, CEP 65.085-370, São Luís – MA.

9.3. O não envio dos documentos ou o envio em desacordo com o Edital ou o decurso do prazo mencionado nos subitens anteriores ensejará a recusa da proposta.

10. DOS RECURSOS

10.1. Dos atos do pregoeiro neste processo licitatório, poderá o licitante, na forma do Art. 129 do Regulamento de Licitações e Contratos da EMAP, ao final da Sessão Pública manifestar, imediata e motivadamente, a intenção de interpor recurso.

10.2. Declarado o vencedor, qualquer Licitante poderá manifestar imediata e motivadamente a intenção de recorrer, quando lhe será concedido o prazo de **05 (cinco) dias úteis**, contado a partir da intimação do ato de julgamento da habilitação, para apresentação das razões do recurso, devendo contemplar, conforme o caso, além dos atos praticados na fase de habilitação, aqueles praticados em decorrência do julgamento das propostas e da verificação da efetividade dos lances ou propostas, ficando os demais Licitantes desde logo intimados para apresentar impugnações em igual prazo, que começarão a correr do término do prazo do recorrente, sendo-lhes assegurada vista dos autos.

10.3. A falta de manifestação imediata e motivada do licitante de interpor recurso, no momento da Sessão deste Pregão, importará na decadência do direito de recurso e a Adjudicação do objeto da licitação pelo Pregoeiro ao vencedor.

10.4. As razões do recurso bem como as contrarrazões deverão ser encaminhadas por meio do endereço eletrônico csl@emap.ma.gov.br ou protocolizados no Setor de Protocolo da EMAP, localizado no Prédio sede da EMAP, na Avenida dos Portugueses, s/n, Itaqui, São Luís-MA, dentro do horário de expediente da EMAP, das 08:00 às 12:00 e das 13:00 às 17:00 horas.

10.5. O recurso contra a decisão do Pregoeiro terá efeito suspensivo e, se acolhido, invalidará apenas os atos insuscetíveis de aproveitamento.

10.6. Os autos do processo permanecerão com vista franqueada aos interessados, na EMAP, no Porto do Itaqui, s/n, Itaqui – São Luís/MA, durante os dias úteis, das 08:00 às 12:00 horas e das 13:00 às 17:00 horas.

10.7. Se não reconsiderar sua decisão, o Pregoeiro submeterá o recurso, devidamente informado, à consideração do Presidente da EMAP, que proferirá decisão definitiva antes da homologação do procedimento, no prazo de até 05 (cinco) dias úteis, contado de seu recebimento.

11. DA HOMOLOGAÇÃO E CONTRATAÇÃO

11.1. O resultado de julgamento será submetido à Autoridade Competente para homologação.

11.2. Após a homologação do resultado da presente licitação pelo Presidente da EMAP, a empresa adjudicatária será convocada, por meio de correspondência específica, para no prazo máximo de até **10 (dez) dias úteis**, contados da data do ofício de convocação, assinar o Contrato, **na sede da EMAP**, prestar a garantia, se houver, sob pena de decair o direito da contratação, sem prejuízo das sanções previstas no item 12 deste Edital.

11.2.1. Excepcionalmente, e a critério exclusivo da EMAP, mediante requerimento fundamentado da empresa adjudicatária, a assinatura do contrato poderá ocorrer fora da sede da entidade licitante.

11.2.2. Caso tenha deferido o pedido de assinatura do contrato fora da sede da EMAP, e observado, em qualquer hipótese, o prazo indicado no subitem 11.2, a empresa adjudicatária procederá à impressão colorida e integral de 03 (três) vias do contrato e dos respectivos anexos e coletará a assinatura dos respectivos representantes legais. Competir-lhe-á, ainda, reconhecer em cartório a firma do respectivo signatário do instrumento contratual e da respectiva testemunha, remetendo, nas vinte e quatro horas seguintes a esse reconhecimento, por companhia aérea, as três vias do termo contratual e de eventual documentação requerida no ato de convocação.

11.3. O prazo da convocação poderá ser prorrogado uma vez, por igual período, quando solicitado pela licitante vencedora durante o seu transcurso, desde que ocorra motivo justificado e aceito pela EMAP.

11.4. A recusa injustificada da licitante vencedora em assinar o Contrato, prestar a garantia, se houver, e receber a Ordem de Serviço/Fornecimento, dentro do prazo estabelecido pela EMAP, caracteriza o descumprimento total da obrigação assumida, sujeitando-a as penalidades legalmente estabelecidas.

11.5. No ato da assinatura do contrato, caso a adjudicatária tenha sede ou filial estabelecida no Estado do Maranhão deverá apresentar comprovação de regularidade com a CAEMA, consoante determina o Decreto Estadual nº 21.178, de 26/2005.

11.6. A contratação fica condicionada à confirmação da autenticidade das certidões sujeitas à confirmação e à consulta prévia pela EMAP ao Cadastro Estadual de Inadimplentes - CEI, consoante determina o art. 6º da Lei Estadual nº 6.690, de 11 de julho de 1996.

11.7. Para contratar com a Empresa Maranhense de Administração Portuária -EMAP, as empresas deverão ter em seu quadro de empregados, egressos do sistema prisional, nos quantitativos previstos na Lei Estadual nº 10.182/2014.

11.8. A contratação fica condicionada à consulta previa pela EMAP ao Cadastro de Empregadores que tenham submetido trabalhadores a condições análogas à de escravo divulgada no sítio eletrônico do Ministério do Trabalho e Emprego, consoante determina a Lei Estadual nº 9.752, de 10 de janeiro de 2013.

12. DAS SANÇÕES ADMINISTRATIVAS

12.1. O Contratado cometerá infração administrativa se:
12.1.1. apresentar documentação falsa;
12.1.2. retardar a execução do objeto;
12.1.3. falhar na execução contratual;
12.1.4. fraudar na execução contratual;
12.1.5. comportar-se de modo inidôneo;
12.1.6. não mantiver a proposta;
12.1.7. inexecutar, total ou parcialmente, qualquer das obrigações assumidas em decorrência da contratação;
12.1.8. fizer declaração falsa.
12.2. Observada a ampla defesa, o Contratado que cometer qualquer das infrações discriminadas acima ficará sujeito, sem prejuízo da responsabilidade civil e criminal e da rescisão unilateral do contrato, às seguintes sanções:
12.2.1. advertência por faltas leves, assim entendidas aquelas que não acarretem prejuízos significativos para a Contratante;
12.2.2. multa moratória, pelo atraso injustificado na execução contratual, configurado mediante o retardamento dessa execução, ou a falha na execução contratual, ou, ainda, a inexecução, total ou parcial, de qualquer das obrigações assumidas em decorrência da contratação;
12.2.3. multa compensatória, pela apresentação de documentação falsa, pela falha na execução contratual, pela fraude na execução contratual, pelo comportamento de modo inidôneo, pela não manutenção da proposta, pela inexecução, total ou parcial, de obrigação assumida em decorrência da contratação e pela prestação de declaração falsa;
12.2.4. suspensão temporária de participação em licitação e impedimento de contratar com a Contratante, por prazo não superior a 2 (dois) anos.
12.3. As sanções previstas nos itens 12.2.1 e 12.2.4 poderão ser aplicadas juntamente com a multa compensatória prevista no item 12.2.3, devendo a defesa prévia do interessado, no respectivo processo, ser apresentada no prazo de 10 (dez) dias úteis.
12.3.1. A multa a que alude o item 12.2.2 não impede que a Contratante rescinda o contrato e aplique as outras sanções previstas nesta Lei.

12.3.1.1. A multa a que alude o item 12.2.2, aplicada após regular processo administrativo, será descontada da garantia do respectivo contratado, se houver.
12.3.1.2. Se a multa moratória for de valor superior ao valor da garantia prestada, além da perda desta, responderá o contratado pela sua diferença, a qual será descontada dos pagamentos eventualmente devidos pela Contratante ou, ainda, quando for o caso, cobrada judicialmente.
12.4. Para fins do disposto no item 12.1.5, reputar-se-ão inidôneos atos tais como os descritos nos artigos 92, parágrafo único, 96 e 97, parágrafo único, da Lei n.º 8.666/1993.
12.5. Para fins do disposto no item 12.2.2, a CONTRATADA fica sujeita à multa moratória equivalente a 1% (um por cento) do valor unitário do bem em atraso, por dia, por unidade, até o limite de 20% (vinte por cento) do valor do contrato.
12.5.1. Considera-se inexecução parcial o atraso injustificado no prazo de entrega até o limite de 10 (dez) dias.
12.6. Para fins do disposto no item 12.2.3, a CONTRATADA fica sujeita à multa de, no máximo, 30% (trinta por cento) do valor do contrato.
12.6.1. Considera-se inexecução total o atraso injustificado no prazo de entrega superior a 10 (dez) dias.
12.6.2. Em caso de inexecução parcial, a multa compensatória, no mesmo percentual do subitem 9.6, será aplicada de forma proporcional à obrigação inadimplida.
12.7. O não-cumprimento de obrigação contratual acessória, a exemplo de eventual garantia exigida para os produtos, sujeitará o Contratado à multa de até 10% (dez por cento) do valor do contrato.
12.8. O valor da multa poderá ser descontado das faturas devidas ao Contratado.
12.8.1. O valor da multa também poderá ser descontado da garantia de execução contratual, se houver.
12.8.2. Se os valores das faturas ou da garantia de execução contratual forem insuficientes, fica o Contratado obrigado a recolher a importância devida no prazo de 15 (quinze) dias, contados da comunicação oficial.
12.8.3. Esgotados os meios administrativos para a cobrança do valor devido pelo Contratado à Contratante, o débito será cobrado judicialmente.
12.9. O contratado sujeita-se à suspensão temporária de participação em licitação e ao impedimento de contratar com a Contratante:
12.9.1. pelo prazo de 2 (dois) anos, quando apresentar documentação falsa, fraudar a execução contratual, comportar-se de modo inidôneo ou fizer declaração falsa;
12.9.2. por prazo não superior a 2 (dois) anos, quando retardar a execução do objeto, falhar na execução do objeto, inexecutar o objeto contratual ou não mantiver a proposta.
12.10. A sanção prevista no item 12.9.1 poderá ser aplicada às empresas ou aos profissionais que, em razão deste contrato:
12.10.1. tenham sofrido condenação definitiva por praticarem, por meios dolosos, fraude fiscal no recolhimento de quaisquer tributos;
12.10.2. tenham praticado atos ilícitos visando a frustrar os objetivos da licitação;
12.10.3. demonstrem não possuir idoneidade para contratar com a Empresa Maranhense de Administração Portuária em virtude de atos ilícitos praticados.
12.11. A licitante que ensejar o retardamento da execução do certame, não mantiver a sua proposta, tumultuar a sessão, comportar-se de modo inidôneo, fizer declaração falsa ou cometer fraude fiscal, garantido o direito prévio da citação e da ampla defesa, ficará impedido de licitar a contratar com a

EMAP, pelo prazo de 02 dois anos, enquanto perdurarem os motivos determinantes da punição ou até que seja promovida a sua reabilitação perante a própria EMAP.

13. DA DOTAÇÃO ORÇAMENTÁRIA

13.1. As despesas decorrentes dos serviços, objeto desta contratação, correrão por conta da Disponibilidade Financeira e Orçamentária no Orçamento Geral da EMAP, fonte 227 – recursos das empresas estatais- Serviços de Terceiros PJ – Serviços Especializados, para o exercício financeiro de 2019/2020.

14. DAS DISPOSIÇÕES GERAIS

14.1. O presente Edital e seus Anexos, bem como a proposta da licitante vencedora, farão parte integrante do Contrato, independentemente de transcrição.

14.2. É facultada ao Pregoeiro ou à Autoridade Superior, em qualquer fase da licitação, a promoção de diligência destinada a esclarecer ou complementar a instrução do processo, vedada a inclusão posterior de documento ou informação que deveria constar no ato da sessão pública.

14.3. Fica assegurado à Empresa Maranhense de Administração Portuária - EMAP o direito de no interesse da Administração, anular ou revogar, a qualquer tempo, no todo ou em parte, a presente licitação, dando ciência aos participantes, na forma da legislação vigente.

14.4. Os licitantes são responsáveis pela fidelidade e legitimidade das informações e dos documentos apresentados em qualquer fase da licitação.

14.5. Após a apresentação da proposta não caberá desistência, salvo por motivo justo, decorrente de fato superveniente e aceito pelo Pregoeiro.

14.6. Não havendo expediente ou ocorrendo qualquer fato superveniente que impeça a realização do certame na data marcada, a Sessão será automaticamente transferida para o primeiro dia útil subsequente, no mesmo horário e local anteriormente estabelecidos, desde que não haja comunicação do Pregoeiro em contrário.

14.7. Só se iniciam e vencem os prazos em dias de expediente na Empresa Maranhense de Administração Portuária - EMAP.

14.8. O desatendimento de exigências formais não essenciais não importará no afastamento da licitante, desde que sejam possíveis a aferição da sua qualificação e a exata compreensão da sua proposta, durante a realização da sessão pública do Pregão.

14.9. No julgamento da habilitação e das propostas, poderão ser sanados erros ou falhas que não alterem a substância das propostas, dos documentos e sua validade jurídica, mediante despacho fundamentado, registrado em ata e acessível a todos, atribuindo-lhes validade e eficácia para fins de habilitação e classificação.

14.10. A homologação do resultado implica a constituição de direito relativo à celebração do contrato em favor do licitante vencedor.

14.11. O resultado desta licitação será comunicado no mesmo dia do julgamento, se proferido no dia da abertura, ou mediante publicação na Imprensa Oficial e/ou Jornal de grande circulação, e/ou no sítio da EMAP, e/ou mediante comunicação diretamente aos interessados.

14.12. Este Edital e seus anexos estarão à disposição dos interessados, no sítio www.emap.ma.gov.br, no link transparência/licitações, podendo ainda ser adquirido gratuitamente na CSL/EMAP, durante os dias úteis, das 08:00 às 12:00 horas e das 13:00 às 17:00 hora, através da apresentação de dispositivo de armazenagem eletrônica (cd, pen drive, etc.).

14.13. Até a data e hora de início da sessão pública prevista neste Edital, a licitante deverá acessar o sítio da EMAP www.emap.ma.gov.br, no link Licitações para acompanhamento de quaisquer alterações, erratas, adiamento, esclarecimentos, julgamento de impugnação, revogação, anulação e demais informações complementares referentes ao presente Edital.

14.14. Caso seja necessária a interrupção da sessão, os autos do processo ficarão sob a guarda do Pregoeiro, que designará nova data para a continuação dos trabalhos.

14.15. São partes integrantes deste Edital os seguintes Anexos:

ANEXO I – Termo de Referência.
ANEXO II – Modelo de Proposta.
ANEXO III – Modelo de Termo de Compromisso de Cumprimento da Legislação Trabalhista, Previdenciária e de Saúde e Medicina do Trabalho.
ANEXO IV – Declaração de Microempresa ou Empresa de Pequeno Porte
ANEXO V – Declaração das Condições de Empregabilidade de Menor.
ANEXO VI – Minuta do Contrato.
ANEXO VII – Normas de Segurança, Saúde e Meio Ambiente do Porto do Itaqui.
ANEXO VIII -- Regras de ouro no trânsito do Porto do Itaqui.

São Luís/MA, 13 de maio de 2019.

Flavia Alexsandra Noleto de Miranda Carvalho
Gerente de Compras e Contratos da EMAP

PREGÃO ELETRÔNICO N° 006/2019 - EMAP

ANEXO I

TERMO DE REFERÊNCIA

	EMPRESA MARANHENSE DE ADMINISTRAÇÃO PORTUÁRIA - EMAP **PORTO DO ITAQUI** **GOVERNO DO ESTADO DO MARANHÃO**			
	Contratação de empresa especializada para fornecimento de solução AIS via satélite, na forma de aluguel mensal, através de liberação de Usuário e Senha, para atender as demandas de monitoramento das embarcações equipadas com AIS nos portos do Itaqui, Áreas de fundeio e Canal de Acesso ao porto do Itaqui e demais TUPs, na baia de São Marcos na cidade de São Luís - MA			
RESPONSÁVEL PELA SOLICITAÇÃO: **Daniel Gaglianone de Moraes**	**SETOR SOLICITANTE:** **COACE**	**DATA**: 10/04/2019	**REVISÃO**: 04	**Nº FOLHA**:

PRESTAÇÃO DE SERVIÇO

1. RESUMO DO OBJETO

Constitui objeto do presente Termo de Referência Contratação de empresa especializada no monitoramento de embarcações com equipamento de AIS – Classe A e opcionalmente Classe B, através da Rede Mundial de Computadores, por meio de ***Login e Senha*** concedidos à EMAP, incluindo treinamento operacional.

2. DETALHAMENTO DO OBJETO

2.1 Automatic Identification System (AIS) é um sistema de monitoração de curto alcance utilizado em navios e Serviços de Tráfego de Embarcações (VTS).

O sistema serve para identificar e localizar embarcações por intermédio da troca eletrônica de dados com outros navios e estações VTS. Informações tais como

identificação, posição, curso e velocidade podem ser exibidas em uma tela ou ECDIS.

2.2 O serviço será baseado em monitoramento por AIS, via satélite.

2.3 O sistema deverá ser capaz de identificar, por intermédio de um transceptor AIS (Automatic Identification System), todas as embarcações (alvos), dentro da área de cobertura do polígono a ser determinado pela EMAP, que disponham de um transceptor AIS (Classe A e/ou Classe B) em funcionamento.

2.4 A Contratada deverá fornecer Login e Senha para o acesso dos funcionários da Contratante obterem os dados referentes as embarcações que estejam com o equipamento *AIS – Classe A e opcionalmente Classe B*, dentro do poligonal informado pela EMAP.

2.5 Ser capaz de identificar, por intermédio de um transceptor AIS, todas as boias de sinalização náutica (alvos), dentro da área de cobertura do Porto, que disponham de um AIS AtoN (Aids to Navigation – Ajuda à navegação) em funcionamento.

2.6 Ser capaz de gerenciar pelo menos 500 alvos identificados simultaneamente na área de cobertura do Porto.

2.7 Possuir interface gráfica com menus e demais informações textuais e de alertas no idioma português-Brasil(PT-BR).

2.8 Ser capaz de representar graficamente sobre cartas náuticas eletrônicas vetoriais, em tempo real, todos os alvos identificados pelo AIS conectado ao sistema.

2.9 Possuir pelo menos as seguintes opções de exibição sobre as cartas náuticas eletrônicas vetoriais:

Grid de latitude e longitude

Guias centrais

Nomes dos alvos

Etiqueta de fundo branco sob os nomes dos alvos

Velocidade dos alvos com velocidade superior a 0.5 nós

Círculo no centro da tela com raio configurável

2.10 Possibilitar a criação, graficamente, dos seguintes tipos de objetos sobre as cartas eletrônicas vetoriais: pontos, linhas, áreas retangulares, áreas poligonais, áreas circulares. É possível mover qualquer ponto ou vértice de qualquer objeto criado, alterando a sua posição sobre a carta náutica eletrônica vetorial.

Possibilitar editar as coordenadas geográficas de qualquer ponto ou vértice que compõe um objeto, informando, manualmente, a nova coordenada geográfica. Deverá ser possível informar cada coordenada em latitude/longitude, UTM ou referenciada a partir de algum ponto conhecido. Neste último caso, deverão ser informados o rumo e a distância em relação ao ponto conhecido.

2.11 Possibilitar definir as escalas mínima e máxima da carta náutica eletrônica, para a exibição de cada objeto.

2.12 Permitir definir para cada objeto do tipo área, pelos menos, os seguintes atributos: cor, espessura e tipo de traço da linha de contorno, cor e tipo de preenchimento interior(nenhum, sólido, transparente, hachurada e cruz).

2.13 Permitir, para todos os objetos do tipo área, informar o perímetro e a área, em milhas náuticas e/ou metros quadrados.

2.14 Possibilitar optar por destacar nos objetos do tipo área retangular e poligonal, os seus vértices, exibindo o número correspondente a cada um.

2.15 Permitir definir para objetos do tipo área circular, o raio da área, em milhas náuticas.

2.16 Possibilitar atribuir para cada objeto do tipo ponto, um raio, em milhas náuticas, e um símbolo para representá-lo sobre as cartas náuticas eletrônicas vetoriais.

2.17 Permitir gravar todos os objetos criados, no banco de dados do sistema.

2.18 Possibilitar armazenar, no banco de dados do sistema, os rastros de todos os alvos identificados, segundo os critérios de gravação estabelecidos, e possibilitar a recuperação e a reprodução, a qualquer tempo, de situações de tráfego passadas.

2.19 Deve possuir critérios parametrizáveis para a gravação dos rastros dos alvos identificados. Os parâmetros principais para a gravação de rastros são: distância limite do alvo em relação à base de operação e velocidade mínima do alvo (nenhum alvo abaixo da velocidade mínima configurada ou cuja distância para a base operacional seja superior à distância limite estabelecida, terá o seu rastro gravado). Os demais critérios para a gravação de rastros serão os seguintes: Intervalo de tempo desde a última gravação de rastro (em segundos); distância percorrida desde a última gravação de rastro (em milhas náuticas); variação de rumo, em graus, desde a última gravação de rastro.

2.20 Todos os critérios para a gravação de rastros serão aplicados individualmente, para cada alvo identificado.

2.21 Possibilitar a criação de consultas, cujos resultados são listas de alvos ou objetos que atendam às regras de cada consulta. O sistema permite que seus operadores estabeleçam as condições e regras das consultas. A lista de alvos ou objetos resultantes de uma consulta reflete uma situação de momento. Não deverá haver um limite para o número de consultas criadas e armazenadas no Banco de Dados, pelo período de 1(um) ano.

2.22 Permitir, para cada consulta criada, a seleção de atributos de alvos a serem exibidos como colunas.

2.23 Possibilitar atualização manual ou automática dos resultados das consultas, neste último caso baseada num intervalo de tempo programado.

2.24 Permitir clicar sobre um alvo ou objeto listado numa consulta, que atualizará a imagem da carta náutica eletrônica vetorial exibida na tela, posicionando o alvo/objeto selecionado no centro da tela.

2.25 Possibilitar a criação de alarmes, cujas ocorrências deverão ser armazenadas no banco de dados do sistema. O sistema permite que seus operadores estabeleçam as condições e regras dos alarmes. Não deverá haver limite para o número de alarmes criados.

Possibilitar a visualização de todas as ocorrências de alarmes, de acordo com alguns critérios que são disponibilizados pelo sistema e configurados pelos operadores.

2.26 Permitir que as ocorrências de alarmes produzam alertas sonoros e visuais na tela do sistema, que somente deverão cessar após a atuação de um operador.

2.27 Permitir que o alarme possa ser configurado para executar uma aplicação externa, e passar como parâmetros para esta aplicação externa, o MMSI, o IMO e o nome do alvo envolvido no alarme, bem como a descrição do alarme.

2.28 Permitir que um operador dê ciência em cada ocorrência de alarme, mantendo o registro desta ação.

2.29 Disponibilizar pelo menos os seguintes critérios para visualização de ocorrências de alarmes: Alarmes ocorridos nas últimas X horas; alarmes ocorridos dentro de um intervalo de data/hora desejados; alarmes com ciência de um operador; alarmes sem ciência de um operador; alarmes envolvendo determinados alvos; alarmes não envolvendo determinados alvos; alarmes selecionados nominalmente

2.30 Dispor de recursos para a atualização manual ou automática das ocorrências de alarmes exibidos, neste último caso baseada num intervalo de tempo programado.

2.31 Permitir que um operador clique sobre um alvo listado nas ocorrências de alarmes e atualize a imagem da carta náutica eletrônica vetorial exibida na tela, posicionando o alvo selecionado no centro da tela.

2.32 Possuir uma linguagem de fácil entendimento a ser utilizada na construção de scripts para as regras de alarmes e consultas.

2.33 Dispor de um construtor de scripts, para que os operadores do sistema possam criar alarmes e consultas através da seleção de atributos de alvos e funções pré-existentes, e da determinação dos conteúdos desejados para os atributos e funções selecionadas, quando aplicáveis.

2.34 Dispor de, pelo menos, as seguintes funções pré-existentes para serem utilizados nas regras de alarmes e consultas: Alvo cruzou uma linha; Alvo cruzou uma linha da esquerda para a direita; Alvo cruzou uma linha da direita para a esquerda; Alvo entrou numa área; Alvo saiu de uma área; Alvo entrou no raio de um ponto; Alvo saiu do raio de um ponto; Alvo AtoN está em posição; Alvo AtoN está fora de posição; Alvo do lado direito de uma linha; Alvo do lado esquerdo de uma linha; Alvo dentro de uma área; Alvo fora de uma área; Alvo se aproximando de um ponto; Alvo se afastando de um ponto; Distância Alvo-Base; Distância Alvo-Ponto; Latitude do Alvo/Ponto; Longitude do Alvo/Ponto; PMA Alvo-Alvo; PMA Alvo-Base; Nome do ponto; Nome da linha; Nome da área.

2.35 Permitir visualizar, quando aplicáveis, os conteúdos desejados para os atributos e/ou funções pré-existentes utilizados nas regras de alarmes e consultas.

2.36 Armazenar todos os rastros e ocorrências de alarmes no banco de dados do sistema pelo período de tempo configurado pelo administrador do sistema. Ao

ultrapassar o período de tempo configurado, o sistema excluirá, automaticamente, os registros e armazená-las em tabelas de backup.

2.37 Possibilitar configurar diferentes cenários, onde cada cenário permita ter, vinculado a ele, um enquadramento parcial da carta náutica eletrônica vetorial, na escala desejada, e também uma consulta pré-configurada.

2.38 Permitir que, na seleção de um cenário, o sistema exiba a região da carta náutica eletrônica vetorial correspondente àquele cenário e liste os alvos que atendam às regras da consulta vinculada àquele cenário.

2.39 Possibilitar uma janela flutuante de objetos e alvos, onde seja possível visualizar, no mínimo, através de diferentes abas, uma relação de: cenários e seus respectivos alvos, pontos, áreas, linhas e rastros recuperados.

2.40 Permitir a reprodução de uma situação de tráfego passada, a partir da recuperação de informações armazenadas no Banco de Dados do sistema, possibilitando a visualização, em retrospectiva, do tráfego num intervalo de data/hora especificado pelo operador.

2.41 Possibilitar visualização em retrospectiva, pausar, acelerar, avançar e retroceder quadro a quadro.

2.42 Permitir na visualização em retrospectiva, a seleção de um alvo a ser seguido. Neste caso, o alvo ficará fixo na tela, com a carta náutica e todos os demais alvos e objetos se movimentando em relação ao alvo selecionado.

2.43 Permitir acesso autorizado via web às imagens da carta náutica e dos alvos de AIS em tempo real.

2.44 **TREINAMENTO**

2.44a. Deverá ser realizado o treinamento de operação e controle aos servidores

designados pela Diretoria de Operações (DOP) da **Empresa Maranhense de Administração Portuária – EMAP**.

2.44b. O treinamento de operação não precisará será presencial e deverá ser realizado em 5 dias úteis consecutivos, nesta ordem, em período a será definido pela contratante (1 turma por dia). No caso de treinamento na EMAP, o mesmo deverá acontecer no CCO – Centro de Controle de Operações.

2.44c. Esse treinamento poderá acontecer antes e durante a instalação do sistema, como forma de capacitação, no primeiro mês de operação.

2.44d. Cada turma deverá ter, no máximo, 4 alunos. Número máximo previsto de 20 alunos. A duração do treinamento será de 6 horas por turma.

2.44e. A contratada deverá fornecer o material didático correspondente.

2.44f. Para o cumprimento deste prazo de 5 dias, a contratante deverá disponibilizar toda a infraestrutura necessária, conforme descrito neste termo.

2.44g. Serão capacitados servidores da **Empresa Maranhense de Administração Portuária – EMAP**, os quais deverão, ao final do treinamento, estar aptos para a operacionalização da Solução, em casos que necessitem de atuação por parte do contratante, sejam por quais forem os motivos, incluindo o treinamento de novos operadores.

2.44h. Poderão ocorrer, pela contratada, outros treinamentos posteriores, para o caso de adequação e/ou atualização de novos sistemas.

LOCAIS DE COBERTURA (Área do Polígono de Alcance)

Abaixo o polígono .KMZ (Google Earth) da área de cobertura para o AIS e uma imagem para ilustração.

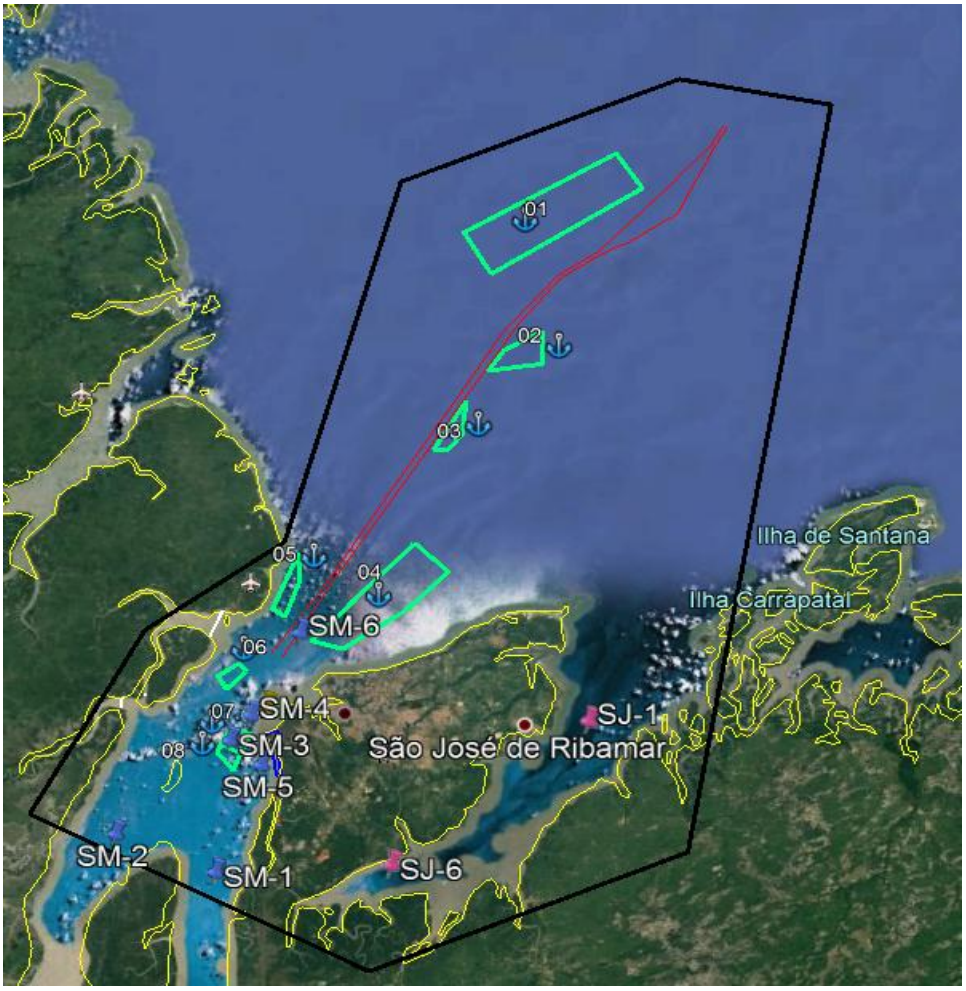

Abaixo, segue a planilha com as LAT x LONG dos 8 pontos que compõem o polígono.

Ponto	Latitude	Longitude
1	02 40 22.87 S	044 39 13.60 W
2	02 52 4.53 S	044 14 57.36 W
3	02 42 36.42 S	043 52 30.28 W
4	01 45 12.29 S	043 43 10.94 W
5	01 43 25.44 S	043 53 58.89 W
6	01 51 36.22 S	044 13 35.65 W
7	02 19 17.17 S	044 21 26.03 W
8	02 26 9.66 S	044 31 13.74 W

3. JUSTIFICATIVA

A tarefa de controlar o tráfego nos portos, áreas costeiras e locais de instalação ”offshore” é uma demanda significativa dos responsáveis pela segurança e proteção do meio ambiente. A alta densidade do tráfego marítimo e o tamanho dos navios envolvidos significam que a segurança depende de soluções de monitoramento de embarcações.

Pela lei 12.815 – Lei dos Portos, cabe a Autoridade Portuária (EMAP) fazer esse controle, pois é a responsável, sob a Coordenação da Autoridade Marítima, entre outas coisas, pela segurança e proteção do meio ambiente das áreas de fundeio, canal de acesso e bacia de evolução na poligonal do porto organizado.

Por essa lei 12.815 (Lei dos Portos) no artigo 18, Item I – sob a coordenação da autoridade marítima: a) estabelecer, manter e operar o balizamento do canal de acesso e da bacia de evolução do porto; b) delimitar as áreas de fundeadouro, de fundeio para carga e descarga, de inspeção sanitária e de polícia marítima; c) delimitar as áreas a navios de guerra e submarinos, plataformas e demais embarcações especiais, navios em reparo ou aguardando atracação e navios com cargas inflamáveis ou explosivas; d) estabelecer e divulgar o calado máximo de operação dos navios, em função dos levantamentos batimétricos efetuados sob sua responsabilidade; e e) estabelecer e divulgar o porte bruto máximo e as dimensões máximas dos navios que trafegarão, em função das limitações e características físicas do cais do porto.

No momento, não temos como ter um controle efetivo dessas áreas, pois não existe nenhum sistema eficiente, confiável e seguro capaz de visualizar as áreas de fundeio e o tráfego marítimo na região.

De acordo com a Normam 28, Capítulo 2, Seção1 – Dotação de Equipamentos e sistema de Navegação, Item 0201 – Embarcações SOLAS - (SOLAS: Sigla em inglês que significa Convenção Internacional para a Salvaguarda da Vida Humana no Mar (International Convention for the Safety Of Life At Sea,

1974/1988).

Embarcação de passageiros SOLAS: É uma embarcação sujeita à SOLAS que transporta mais de doze passageiros.

EPFS: Sigla em inglês que significa Sistema de Determinação de Posicionamento Eletrônico. É o receptor de um sistema de navegação rádio capaz de automática e continuamente atualizar a posição da própria embarcação. O sistema AIS está caracterizado como um EPFS.

O Sistema de Identificação Automático (AIS) utiliza transponders que operam na banda de rádio VHF marítimo e são capazes de enviar e receber informações como identificação do navio, posição, direção, tamanho, entre outras informações e também envia informações sobre carga perigosa. Isso pode ser transmitido a outras embarcações e a estações de terra através de um enlace digital. Essas informações podem ser usadas para evitar colisões e abalroamento e são usadas pelas autoridade marítimas/portuárias para rastrear e monitorar os movimentos dos navios.

A Organização Marítima Internacional (IMO) estabeleceu um padrão de uso obrigatório AIS classe A para os navios de 300 toneladas brutas (dwt) ou mais envolvidos em viagens internacionais e navios de passageiros (mais de 12 passageiros) independente do tamanho. As informações de trânsito fornecidas pelo AIS podem ser visualizadas em tempo real sobre os sistemas de carta eletrônica e alarmes que podem ser configurados de acordo com a disponibilidade e status. Utilizando o sistema AIS para o monitoramento e rastreamento de embarcações em tempo real, dentro das áreas de cobertura, de todas as embarcações equipadas com transceptores AIS (Automatic Identification System), equipamento de uso obrigatório para todos os tipos de navios. O AIS é capaz de monitorar todas as áreas de interesse, através de uma Estação Base AIS, que receberá todas as mensagens AIS enviadas pelas embarcações que estiverem dentro da sua área de alcance.

O sistema AIS comum utilizando radio VHF (Very High Frequency) tem um alcance médio de 40 milhas náuticas, o que não é suficiente para se obter

informações desde o inicio do canal de acesso, que fica a 55 milhas náuticas, bem como as áreas de fundeio 01, 02 e 03, situadas a mais de 40 milhas náuticas do porto do Itaqui, o que, para termos informações dessas áreas, teremos que ter outros equipamentos, como radares e repetidoras, que estão previstos para o VTMIS a ser instalado posteriormente nesse porto.

Dessa forma, uma opção é o serviço AIS via satélite, que capturam dados por satélites de baixa órbita e estações terrestres ao longo da costa em sua LES (Land Earth System). Esse sistema oferece alta qualidade do serviço devido ao grande número de passagens dos satélites por dia, baixa latência e alta taxa de atualização (periodicidade de amostras).

Um outro fator determinante é não termos necessidade de qualquer

instalação física, que inclui equipamentos, antenas, computadores dedicados, etc... bastando ser liberado um Login e Senha da empresa que faz a gestão dos dados para que possamos fazer a Gestão das Embarcações e o Monitoramento de dados AIS de dentro do polígono traçado no nosso CCO e/ou em qualquer computador e celulares portáteis, on line, que tenham o software instalado.

Da mesma forma, como o futuro sistema VTMIS deverá conter equipamentos AIS base, além de radares e repetidoras que possibilitarão termos a visão de toda a nossa poligonal, esse sistema AIS por satélite poderá ser descontinuado após a entrada de operação do VTMIS local. Enquanto isso, além de nos dar a possibilidade de enxergarmos toda a área de interesse, teríamos também um aprendizado com essa operação.

Existe ainda a facilidade para iniciar e findar esse serviço, o que é um diferencial importante, visto que não será necessário mobilizar equipamentos e técnicos para fazer montagens e desmontagens, bastando somente dar um comando para que se bloqueie o Login e a Senha dos usuários.

No caso de não termos esse sistema em operação, essa Autoridade

Portuária, por não ter como controlar o canal de acesso e as áreas de fundeio, poderá estar sujeita a multas e demais impedimentos capazes de causar paralização na operação dos portos e TUP na área de Influencia.

4. PRAZOS DE EXECUÇÃO E VIGÊNCIA DO CONTRATO

O prazo de execução dos serviços será de 12 (doze) meses, devendo ser iniciado em até 05 (cinco) dias após a data de assinatura do contrato, mediante a disponibilização de acesso ao banco de dados, podendo, em caso de interesse da contratante, ser prorrogado por iguais e sucessivos períodos até o limite de 05 (cinco) anos, conforme estabelece a legislação em vigor, por se tratar de um serviço contínuo.

Em sendo o caso de prorrogação contratual, será utilizado o índice IGP-M para o reajuste.

5. LOCAL DE EXECUÇÃO DO SERVIÇO

A entrega do serviço se dará por meio de sistema de gerenciamento dos dados disponibilizados eletronicamente pela empresa contratada, com atualização automática, sem limites de usuários no CCO e acesso simultâneo desses.

6. CRONOGRAMA DE EXECUÇÃO DOS SERVIÇOS

O serviço será disponibilizado diariamente, 24 (vinte e quatro) horas por dia, ficando disponível durante 12 (doze) meses a contar da data da assinatura do Contrato.

Mês 1	Mês 2	Mês 3	Mês 4	Mês 5	Mês 6	Mês 7	Mês 8	Mês 9	Mês 10	Mês11	Mês 12
X	X	X	X	X	X	X	X	X	X	X	X

7. SAÚDE, SEGURANÇA E MEIO AMBIENTE

Não há recomendações da GESMA para esse Termo de Referência. O Checklist de Saúde, Segurança e Meio Ambiente está em anexo a esse Termo de

Referência.

8. VALOR ESTIMADO E DISPONIBILIDADE FINANCEIRA

Nos preços estão incluídas todas as despesas inclusive, tributos e taxas, assim como quaisquer outras que incidirem de forma direta ou indiretamente à necessária e perfeita execução dos serviços objeto de presente termo de Referência.

O preço proposto para execução do contrato, objeto deste Termo de Referência será fixo e irreajustável, expresso em reais (R$) e se referirão à data de apresentação das propostas, validos por 60 (sessenta) dias.

9. GESTÃO DA FISCALIZAÇÃO

O acompanhamento da execução do objeto deste Termo de Referência será gerenciado e fiscalizado por representante da Diretoria de Operações e/ou Gerência de operações, Sr. Daniel Gaglianone de Moraes – Coordenador de Acesso Aquaviário – Fiscal e Sr. Adauto Jospe Aguiar Serpa – Fiscal Substituto, designados pelo Presidente da EMAP, na forma da lei, que ficará responsável pela comprovação do recebimento dos dados disponibilizados nesse termo e em atestar a Nota Fiscal, devendo ser este substituído, no caso de seu impedimento, por outro funcionário indicado pela mesma fonte, a seu exclusivo juízo. Os representantes poderão exigir da Contratada, a qualquer tempo, esclarecimentos, demonstrações e documentos que comprovem a regularidade do contrato.

O fiscal do contrato terá poderes para:

1 – Transmitir a Contratada as determinações que julgar necessárias;

2 – Recusar os serviços que não tenham sido realizados de acordo com as condições ajustadas;

3 – Ordenar a imediata retirada de suas dependências, de empregados da Contratada, cuja permanência seja inconveniente, ou venha embaraçar ou dificultar a ação fiscalizadora, correndo por exclusiva conta da Contratada quaisquer ônus

decorrentes das lei trabalhistas e previdenciárias, bem como qualquer outra que tal fato imponha;

4 – Acusar a falta de atendimento às solicitações das unidades por parte da Contratada, bem como o atendimento inadequado, incompleto e/ou retardatário, notificando-a para que proceda à imediata regularização, sob pena de serem aplicadas as sanções e penalidades previstas neste instrumento de lei;

5 – Avaliar a qualidade dos serviços e fornecimentos e atestá-los quanto a conformidade com os termos deste Termo de Referência e do Contrato.

10. ANÁLISE DE RISCO PARA GARANTIA DE EXECUÇÃO DO CONTRATO

A Diretoria de Operações (DOP) entende que não há riscos inerentes a este processo de contatação de serviços.

11. REQUISITOS TÉCNICOS

Deverá possuir a licença SLP (serviço Limitado Privado) emitida pela ANATEL para prestação de serviços de monitoramento e rastreamento, de acordo com a Resolução no. 617, de 19 de junho de 2013.

12. OBRIGAÇÃO DA CONTRATADA

A Contratada deverá cumprir itens para o bom andamento e cumprimento na entrega do serviço, tais como:

a. Coordenar as relações da empresa com o gestor do contrato;
b. A Contratada deverá disponibilizar os dados atualizados, 24 horas, 7 dias por semana, através de compartilhamento eletrônico com a Empresa contratante – EMAP;
c. Atender todas as obrigações contidas nos dispositivos da lei federal 13.303, e a contratada deverá disponibilizar aos dados e informações em conformidade com todas as condições estabelecidas nesse Termo;

d. Disponibilizar a partir da assinatura do contrato e do recebimento da Ordem de Fornecimento emitida pela EMAP, acesso completo aos dados e informações do sistema;
e. Atender prontamente a qualquer chamada que venha a receber da Contratante, executando os serviços necessários com toda a presteza;
f. Zelar pela boa e fiel execução do fornecimento dos serviços contratados;
g. Comunicar ao Fiscal da Contratante qualquer anormalidade constatada e prestar os esclarecimentos solicitados;
h. Não utilizar e/ou divulgar a terceiros, por si e por seus técnicos e/ou prepostos, o escopo do contrato, as informações que venham a obter junto à EMAP, assim como os resultados das atividades executadas;
i. Manter sigilo absoluto sobre informações, dados e documentos integrantes do objeto desta contratação. Será feita a verificação da conformidade do objeto com a especificação;
j. Manter, durante a execução do contrato, em compatibilidade com as obrigações por ele assumidas, as condições de habilitação e qualificação exigidas no curso do procedimento licitatório;
k. Reparar, corrigir, remover, reconstruir ou substituir, às suas expensas, no total ou em parte, o objeto do contrato em que se verificarem vícios, defeitos ou incorreções resultantes da execução ou de materiais empregados, e responderá por danos causados diretamente a terceiros ou à empresa pública ou sociedade de economia mista, independentemente da comprovação de sua culpa ou dolo na execução do contrato.
l. Se responsabilizar pelos encargos trabalhistas, fiscais e comerciais resultantes da execução do contrato.
m. A inadimplência do contratado quanto aos encargos trabalhistas, fiscais e comerciais não transfere à empresa pública a responsabilidade por seu pagamento, nem poderá onerar o objeto do contrato ou restringir a regularização e o uso das obras e edificações, inclusive perante o Registro de Imóveis.

13. . OBRIGAÇÕES DA EMAP

A EMAP deverá cumprir itens para o bom andamento e cumprimento na entrega do serviço, tais como:

a. Acompanhar e fiscalizar a disponibilização dos dados ;
b. Atestar, por meio de recibo ou simples atesto no verso da nota fiscal, a entrega dos serviços;
c. Efetuar o pagamento no prazo pactuado, após o cumprimento das condições previamente exigidas;
d. Exigir o fiel cumprimento dos deveres e obrigações da empresa Contratada mencionadas neste Termo de Referência;
e. Promover o acompanhamento e Fiscalização da disponibilidade eletrônica dos dados e informações de acordo com esse termo de Referência;
f. Aprovar a indicação pela Contratada do gestor responsável pela condução do contrato;
g. Estabelecer ou solucionar incoerências, falhas e omissões eventualmente constatadas nas demais informações e instruções complementares deste termo de referência, necessárias ao desenvolvimento do contrato;
h. Notificar a contratada por escrito, fixando-lhe o prazo para corrigir irregularidades na execução da entrega dos itens solicitados;
i. Cumprir as regras e condições expostas deste Termo de Referência.
j. Permitir a execução do objeto de modo eficiente, fornecendo meios e condições para que a Contratada possa executar as suas obrigações.

14. CONDIÇÕES DE RECEBIMENTO

Os dados e demais informações referente ao objeto somente serão recebidas pelo Fiscal se estiverem de acordo com as especificações deste Termo de

Referência, na qualidade e forma estabelecidas no respectivo contrato, em perfeitas condições de uso. O fiscal do contrato deverá ser informado, com antecedência mínima de 24 horas, da disponibilização do serviço.

15. VISITA TÉCNICA

Não haverá a necessidade de visita técnica para os serviços a serem contratados neste Termo de Referência.

16. CRITÉRIOS DE MEDIÇÃO E PAGAMENTO

16.1. Para fins de contraprestação, os serviços serão medidos e pagos mensalmente, em 12 (doze) parcelas iguais, no prazo máximo de até 30 (trinta) dias a partir da emissão da nota fiscal, de acordo com a disponibilização do sistema informatizado;

16.2. A Nota Fiscal de responsabilidade da contratada, correspondente à prestação do serviço deverá ser emitida em nome da EMPRESA MARANHENSE DE ADMINISTRAÇÃO PORTUÁRIA – EMAP, CNPJ sob o nº 03.650.060/0001-48, Inscrição Estadual nº 12.180.031-8, endereço: Porto do Itaqui, s/n, Itaqui, CEP: 65.085-370, São Luís - MA, e deverá estar acompanhada de Carta de encaminhamento e com solicitação de pagamento respectiva;

16.3. A empresa contratada deverá apresentar, para efeito de pagamento, juntamente com a Nota Fiscal:

- Carta endereçada à EMAP formalizando o pedido de pagamento;
- Prova de regularidade junto à Seguridade Social (INSS);
- Prova de regularidade relativa ao Fundo de Garantia por Tempo de Serviço (FGTS);
- Certidão Negativa de Débitos Trabalhistas (CNDT); e
- Prova de regularidade fiscal para com as Fazendas Federal, Estadual e Municipal;

16.4. O pagamento dos serviços realizados pela empresa contratada estará condicionado, também, à comprovação de regularidade da empresa contratada junto ao Cadastro Estadual de Inadimplentes – CEI, do Estado do Maranhão, conforme estabelecido no Decreto Nº 21.331, de 20 de julho de 2005;

16.5. Nenhum pagamento será efetuado à empresa contratada enquanto estiver pendente liquidação de qualquer obrigação financeira que lhe for imposta em virtude de penalidade ou inadimplência contratual.

17. CRITÉRIOS DE JULGAMENTO E REGIME DE EXECUÇÃO

Considerando o artigo 42 da lei 13.303, o critério de julgamento a ser adotado será o de menor preço, e o de regime de execução indireto: Contratação por preço certo.

O orçamento desse processo é sigiloso, protocolado em 25/03/2019, com o número 0451/2019.

Não se aplica a exclusividade a M.E e EPP e o objeto não é divisível.

18. MODO DE DISPUTA

Considerando o artigo 52 da lei 13.303, o modo de disputa é o modo aberto e o bem é comum.

PREGÃO ELETRÔNICO N° 006/2019 - EMAP

ANEXO II

MODELO DE PROPOSTA DE PREÇOS

Prezados Senhores,

Pela presente, submetemos à apreciação de V.Sa., a nossa proposta de preço relativa a licitação **PREGÃO ELETRÔNICO N° 006/2019 - EMAP** , assumindo inteira responsabilidade por quaisquer erros ou omissões que venham a ser verificados na preparação da mesma, bem como concordamos com a totalidade das instruções e critérios de qualificação definidos no Edital, e declaramos, ainda, que temos pleno conhecimento das condições em que se desenvolverão os serviços, *e que atendemos plenamente às exigências de habilitação*, comprometendo-se a observar a legislação trabalhista, previdenciária e de saúde e medicina no trabalho, responsabilizando-se pela formalização e registro contratuais e pela previsão de gastos com meio ambiente do trabalho, incluindo equipamentos de proteção.
RAZÃO SOCIAL:
ENDEREÇO:
CNPJ:
DADOS BANCÁRIOS:

ITEM	DESCRIÇÃO	QTD	P. UNIT	P. TOTAL
01	Fornecimento de solução AIS via satélite, na forma de aluguel mensal, através de liberação de Usuário e Senha, para atender as demandas de monitoramento das embarcações equipadas com AIS nos portos do Itaqui, Áreas de fundeio e Canal de Acesso ao porto do Itaqui e demais TUPs, na baia de São Marcos na cidade de São Luís - MA	**01**		
P TOTAL				

VALOR TOTAL ANUAL R$ _____,__ (_____).
PRAZO DE VALIDADE DA PROPOSTA: _____ dias.
PRAZO DE EXECUÇÃO DOS SERVIÇOS: _____ meses.

Data, ___de _____de 2019.

_____
Assinatura do responsável legal da licitante

PREGÃO ELETRÔNICO N° 006/2019 - EMAP

ANEXO III

MODELO DE TERMO DE COMPROMISSO DE CUMPRIMENTO DA LEGISLAÇÃO TRABALHISTA, PREVIDENCIÁRIA E DE SAÚDE E MEDICINA DO TRABALHO

Ref.: **PREGÃO ELETRÔNICO N° 006/2019 - EMAP**

A empresa _____, inscrita no CNPJ nº_____, com sede na _____, por intermédio de seu representante legal o (a) Sr(a) _____, R.G. nº_____, CPF nº _____, DECLARA para os fins de direito, caso seja declarada vencedora do **PREGÃO ELETRÔNICO N° 006/2019 - EMAP** e celebrado o respectivo Contrato Administrativo, que se compromete a observar a legislação trabalhista, previdenciária e de saúde e medicina no trabalho, responsabilizando-se pela formalização e registro contratuais e pela previsão de gastos com meio ambiente do trabalho, incluindo equipamentos de proteção.

São Luís, __ de _____ de 2019.

_____
Assinatura do responsável legal da licitante

PREGÃO ELETRÔNICO N° 006/2019 - EMAP

ANEXO IV

DECLARAÇÃO DE MICROEMPRESA OU EMPRESA DE PEQUENO PORTE

Ref.: **PREGÃO ELETRÔNICO N° 006/2019 - EMAP**

DECLARO, sob as penas da Lei, que cumpro os requisitos estabelecidos no Art. 3º da Lei Complementar nº 123, de 14 de dezembro de 2006, alterada pela Lei nº 11.488, de 15 de junho de 2007, em seu Art. 34, que a Empresa _____ (denominação da pessoa jurídica), CNPJ nº. _____ está apta a usufruir do tratamento favorecido estabelecido nos artigos 42 ao 49 da referida Lei Complementar.

São Luís, __ de _____ de 2019.

_____
Assinatura do responsável legal da licitante

PREGÃO ELETRÔNICO N° 006/2019 - EMAP

ANEXO V

DECLARAÇÃO DAS CONDIÇÕES DE EMPREGABILIDADE DE MENOR

A Empresa _____, inscrita no CNPJ/MF sob o nº _____, por intermédio de seu representante legal o Sr.(a) _____, portador(a) da Carteira de Identidade nº _____ e do CPF nº _____, D E C L A R A, sob as penas da lei, que não emprega menor de dezoito anos em trabalho noturno, perigoso ou insalubre e não emprega menor de dezesseis anos.

São Luís, __ de _____ de 2019.

_____
Assinatura do responsável legal da licitante

PREGÃO ELETRÔNICO N° 006/2019 - EMAP

ANEXO VI

MINUTA DO CONTRATO

(MINUTA DE CONTRATO DE SERVIÇO)

CONTRATO Nº NNN/201N/00-EMAP

CONTRATO QUE ENTRE SI CELEBRAM A EMPRESA MARANHENSE DE ADMINISTRAÇÃO PORTUÁRIA E [RAZÃO SOCIAL] PARA A CONTRATAÇÃO DE EMPRESA ESPECIALIZADA PARA FORNECIMENTO DE SOLUÇÃO AIS VIA SATÉLITE, NA FORMA DE ALUGUEL MENSAL, ATRAVÉS DE LIBERAÇÃO DE USUÁRIO E SENHA, PARA ATENDER AS DEMANDAS DE MONITORAMENTO DAS EMBARCAÇÕES EQUIPADAS COM AIS NOS PORTOS DO ITAQUI, ÁREAS DE FUNDEIO E CANAL DE ACESSO AO PORTO DO ITAQUI E DEMAIS TUPS, NA BAIA DE SÃO MARCOS NA CIDADE DE SÃO LUÍS - MA

CONTRATANTE: A **EMPRESA MARANHENSE DE ADMINISTRAÇÃO PORTUÁRIA**, empresa pública, com capital social totalmente subscrito e integralizado pelo Estado do Maranhão, personalidade jurídica de direito privado, autonomia administrativa, técnica, patrimonial e financeira, inscrita no Cadastro Nacional da Pessoa Jurídica sob o nº 03.650.060/0001-48, criada pela Lei Estadual nº 7.225, de 31 de agosto de 1998, vinculada à Secretaria de Estado da Indústria, Comércio e Energia - SEINC, com sede no Porto do Itaqui, s/n, Itaqui, São Luís, Maranhão, daqui por diante denominada EMAP, representada por [seu/sua] [cargo/função], [o/a Sr/a. Nome Completo], portador da Cédula de Identidade nº [Número] [Órgão Expedidor], inscrito no Cadastro de Pessoas Físicas sob o nº [Número], e por [seu/sua] [cargo/função], [o/a Sr/a. Nome Completo], portadora da Cédula de Identidade nº

[Número] [Órgão Expedidor], inscrita no Cadastro de Pessoas Físicas sob o n° [Número] e, de outro lado;

CONTRATADO: [o/a] [Razão Social], inscrito no Cadastro Nacional da Pessoa Jurídica sob o nº [Número], estabelecido no(a) [Endereço Completo], [Cidade] (UF), CEP [Número], representado por [seu/sua] [cargo/função], [o/a Sr/a. Nome Completo], portador da Cédula de Identidade nº [Número] [Órgão Expedidor], inscrito no Cadastro de Pessoas Físicas sob o nº [Número], na forma da representação legal que lhe é outorgada por meio de [procuração/contrato social/estatuto social];

Os **CONTRATANTES**, em consonância com a Lei nº 13.303/2016 e com o Regulamento de Licitações e Contratos da Empresa Maranhense de Administração Portuária, e tendo em vista o constante do processo administrativo nº 0452/2019 têm entre si justo e avençado o presente contrato, decorrente do(a) Edital do PREGÃO ELETRÔNICO N° 006/2019 - EMAP mediante as cláusulas e condições a seguir enunciadas.

Inicial + Matrícula de quem elaborou

CLÁUSULA PRIMEIRA – DO OBJETO

1.1 O presente contrato tem como objeto a contratação de serviços de fornecimento de solução AIS via satélite, na forma de aluguel mensal, através de liberação de Usuário e Senha, para atender as demandas de monitoramento das embarcações equipadas com AIS nos portos do Itaqui, Áreas de fundeio e Canal de Acesso ao porto do Itaqui e demais TUPs, na baia de São Marcos na cidade de São Luís - MA, que serão prestados conforme as condições, as especificações e os quantitativos estabelecidos no edital (e respectivos anexos) da licitação identificada no preâmbulo, em especial o Anexo I – Termo de Referência, bem como na proposta vencedora, os quais integram e vinculam este instrumento, independente de transcrição.

CLÁUSULA SEGUNDA – DO PREÇO

2.1 O valor total deste contrato é R$ [Número] (Numeral Por Extenso).

2.2 No valor acima estão incluídas todas as despesas ordinárias diretas e indiretas decorrentes da execução contratual, inclusive tributos e/ou impostos, encargos sociais, trabalhistas, previdenciários, fiscais e comerciais incidentes, taxa de administração, frete, seguro e outros necessários ao cumprimento integral do objeto da contratação.

CLÁUSULA TERCEIRA – DO REAJUSTE

3.1 Os preços são fixos e irreajustáveis no prazo de um ano contado da data limite para a apresentação das propostas.

3.2 É nula de pleno direito qualquer estipulação de reajuste ou correção monetária de periodicidade inferior a um ano.

CLÁUSULA QUARTA – DO PAGAMENTO

4.1 O pagamento será realizado mensalmente, em 12 (doze) parcelas, no prazo máximo de até 30 (trinta) dias, contados a partir da data final do período de adimplemento a que se referir, a partir da emissão da nota fiscal pela contratada, por meio de ordem bancária, para crédito em banco, agência e conta corrente por ela indicada .

4.1.1 O pagamento se dará por meio do Banco [Descrever], Agência [Número] e Conta [Número].

4.1.2 Cumpre ao Contratado comunicar, por escrito, à Contratante a instituição bancária e os números da agência, da conta e da operação na hipótese de modificação dos dados constantes na cláusula anterior.

4.2 O pagamento somente será autorizado depois de efetuado o "atesto", pelo empregado competente, na nota fiscal apresentada.

4.3 A nota fiscal deverá ser emitida em nome da Empresa Maranhense de Administração Portuária – EMAP, inscrita no Cadastro Nacional da Pessoa Jurídica sob o nº 03.650.060/0001-48, situada na Avenida dos Portugueses, s/n, Porto do Itaqui, São Luís, Maranhão, CEP 65.085-370.

4.3.1 O contratado deverá solicitar, formalmente, o pagamento à contratante, apresentando o respectivo pedido, devidamente instruído, ao Protocolo da Empresa Maranhense de Administração Portuária.

4.4 Havendo erro na apresentação da nota fiscal ou dos documentos pertinentes à contratação, ou, ainda, circunstância que impeça a liquidação da despesa, como, por exemplo, obrigação financeira pendente, decorrente de penalidade imposta ou inadimplência, o pagamento ficará sobrestado até que o Contratado providencie as medidas saneadoras. Nessa hipótese, o prazo para pagamento iniciar-se-á após a comprovação da regularização da situação, não acarretando qualquer ônus para a Contratante.

4.5 Será considerada data do pagamento o dia em que constar como emitida a ordem bancária para pagamento.

4.6 Antes de cada pagamento ao Contratado, será realizada consulta para verificar a manutenção das condições de habilitação exigidas no edital.

4.6.1 O pagamento também estará condicionado à inexistência de pendências do Contratado no Cadastro Estadual de Inadimplentes do Estado do Maranhão – CEI, nos termos da Lei Estadual nº 6.690, de 11 de julho de 1996.

4.7 Constatando-se a situação de irregularidade do Contratado, será providenciada sua advertência, por escrito, para que, no prazo de 5 (cinco) dias úteis, regularize sua situação ou, no mesmo prazo, apresente sua defesa. O prazo poderá ser prorrogado uma vez, por igual período, a critério exclusivo da Contratante.

4.8 Persistindo a irregularidade, a Fiscalização comunicará o fato à Gerência Jurídica da Contratante, a fim de que, assegurados ao Contratado a ampla defesa e o contraditório, sejam adotadas as medidas jurídicas cabíveis.

4.9 Quando do pagamento, será efetuada a retenção tributária prevista na legislação aplicável.

4.9.1 O Contratado regularmente optante pelo Simples Nacional, nos termos da Lei Complementar nº 123/2006, não sofrerá a retenção tributária quanto aos impostos e contribuições abrangidos por aquele regime. No entanto, o pagamento ficará condicionado à

apresentação de comprovação, por meio de documento oficial, de que faz jus ao tratamento tributário favorecido previsto na referida Lei Complementar.
4.10 Nos casos de eventuais atrasos de pagamento, desde que o Contratado não tenha concorrido, de alguma forma, para tanto, fica convencionado que a taxa de compensação financeira devida pela Contratante, entre a data do vencimento e o efetivo adimplemento da parcela, é calculada mediante a aplicação da seguinte fórmula:

EM = I x N x VP, sendo:
EM = Encargos moratórios;
N = Número de dias entre a data prevista para o pagamento e a do efetivo pagamento;
VP = Valor da parcela a ser paga.
I = Índice de compensação financeira = 0,00016438, assim apurado:

$$I = (TX) \qquad I = \frac{(6/100)}{365} \qquad I = 0{,}00016438$$

TX = Percentual da taxa anual = 6%

CLÁUSULA QUINTA – DAS ALTERAÇÕES CONTRATUAIS
5.1 É vedado todo e qualquer ajuste que resulte em violação da obrigação de licitar.
5.2 Eventuais alterações contratuais reger-se-ão pela disciplina dos artigos 72 e 81 da Lei nº 13.303/2016, realizando-se mediante a celebração de termo de aditamento.
5.3 O contrato somente poderá ser alterado por acordo entre as partes.
5.4 O Contratado poderá aceitar, nas mesmas condições contratuais, os acréscimos ou supressões que se fizerem na compra, até 25% (vinte e cinco por cento) do valor inicial atualizado do contrato.
5.5 Nenhum acréscimo ou supressão poderá exceder o limite estabelecido no item anterior, salvo as supressões resultantes de acordo celebrado entre os contratantes.
5.6 A criação, a alteração ou a extinção de quaisquer tributos ou encargos legais, bem como a superveniência de disposições legais, quando ocorridas após a data da apresentação da proposta, com comprovada repercussão nos preços contratados, implicarão a revisão destes para mais ou para menos, conforme o caso.
5.7 A variação do valor contratual para fazer face ao reajuste de preços previsto no próprio contrato e as atualizações, compensações ou penalizações financeiras decorrentes das condições de pagamento nele previstas, bem como o empenho de dotações orçamentárias suplementares até o limite do seu valor corrigido, não caracterizam alteração do contrato e podem ser registrados por simples apostila, dispensada a celebração de aditamento.

CLÁUSULA SEXTA – DA FORMA, DA ENTREGA E DO RECEBIMENTO DO OBJETO
6.1 A forma da prestação do serviço, bem como as condições, o local e os prazos de entrega e de recebimento do objeto são aqueles previstos no Termo de Referência.

CLÁUSULA SÉTIMA – DAS OBRIGAÇÕES DA CONTRATANTE

7.1 São obrigações da Contratante:
7.1.1 receber o objeto no prazo e nas condições estabelecidas no edital e respectivos anexos, precipuamente o indicado no Termo de Referência (Anexo I);
7.1.2 verificar minuciosamente, no prazo fixado, a conformidade dos bens recebidos provisoriamente com as especificações constantes do Edital e da proposta, para fins de aceitação e recebimento definitivo;
7.1.3 comunicar ao Contratado, por escrito, sobre imperfeições, falhas ou irregularidades verificadas no objeto fornecido, para que seja substituído, reparado ou corrigido;
7.1.4 acompanhar e fiscalizar o cumprimento das obrigações do Contratado, por meio de comissão ou de empregado especialmente designado;
7.1.5 efetuar o pagamento ao Contratado no valor correspondente ao efetivo fornecimento do objeto, no prazo e na forma estabelecidos no Edital e respectivos anexos.
7.2 A Contratante não responderá por quaisquer compromissos assumidos pelo Contratado com terceiros, ainda que vinculados à execução do presente Termo de Contrato, bem como por qualquer dano causado a terceiros em decorrência de ato do Contratado, de seus empregados, prepostos ou subordinados.

CLÁUSULA OITAVA – DAS OBRIGAÇÕES DO CONTRATADO
8.1 O Contratado deve cumprir todas as obrigações constantes no Edital, seus anexos, precipuamente o indicado no Termo de Referência (Anexo I) e sua proposta, assumindo como exclusivamente seus os riscos e as despesas decorrentes da boa e perfeita execução do objeto, bem como:
8.1.1 efetuar a entrega do objeto em perfeitas condições, conforme especificações, prazo e local constantes no Edital e respectivos anexos, acompanhado da respectiva nota fiscal, na qual constarão as indicações referentes a: marca, fabricante, modelo, procedência e prazo de garantia ou validade;
8.1.2 responsabilizar-se pelos vícios e danos decorrentes do objeto, de acordo com os artigos 12, 13 e 17 a 27 do Código de Defesa do Consumidor (Lei nº 8.078, de 1990);
8.1.3 manter, durante toda a execução do contrato, em compatibilidade com as obrigações assumidas, todas as condições de habilitação e qualificação exigidas na licitação;
8.1.4 indicar preposto para representá-la durante a execução do contrato;
8.1.5 reparar, corrigir, remover, reconstruir ou substituir, às suas expensas, no total ou em parte, o objeto do contrato em que se verificarem vícios, defeitos ou incorreções resultantes da execução ou de materiais empregados, e responder por danos causados diretamente a terceiros ou à Contratante, independentemente da comprovação de sua culpa ou dolo na execução do contrato;
8.1.6 responder pelos encargos trabalhistas, fiscais e comerciais resultantes da execução do contrato;
8.1.7 observar as normas de segurança, saúde e meio ambiente da Contratante, em consonância com o disposto no Termo de Referência;
8.2 É vedado ao contratado caucionar ou utilizar este Contrato para qualquer operação financeira.

8.3 O Contratado declara conhecer e compromete-se a observar e a fazer os respectivos empregados e dirigentes respeitarem o Código de Conduta (disponível em: http://www.emap.ma.gov.br/_files/arquivos/codigo-de-conduta-emap.pdf), a Política de Transações com Partes Relacionadas (disponível em: http://www.emap.ma.gov.br/_files/arquivos/Politica-de-Transacoes-com-Partes-Relacionadas.pdf), o Guia de Clientes e Fornecedores (disponível em: http://www.emap.ma.gov.br/_files/arquivos/Guia_de_Clientes_e_Fornecedores_EMAP.pdf), a Política de Integridade (disponível em: http://www.emap.ma.gov.br/_files/arquivos/POLITICA_DE_INTEGRIDADE.pdf), a Política de Segurança da Informação, suas políticas técnicas e procedimentos (disponível em: http://www.emap.ma.gov.br/_files/arquivos/PSI.zip) e as Regras de Ouro do Trânsito (disponível em: http://www.emap.ma.gov.br/emap/gestao/seguranca-do-trabalho), todos documentos da Empresa Maranhense de Administração Portuária.

CLÁUSULA NONA – DAS SANÇÕES ADMINISTRATIVAS

9.1 O Contratado cometerá infração administrativa se:
9.1.1 apresentar documentação falsa;
9.1.2 retardar a execução do objeto;
9.1.3 falhar na execução contratual;
9.1.4 fraudar na execução contratual;
9.1.5 comportar-se de modo inidôneo;
9.1.6 não mantiver a proposta;
9.1.7 inexecutar, total ou parcialmente, qualquer das obrigações assumidas em decorrência da contratação;
9.1.8 fizer declaração falsa.
9.2 Observada a ampla defesa, o Contratado que cometer qualquer das infrações discriminadas acima ficará sujeito, sem prejuízo da responsabilidade civil e criminal e da rescisão unilateral do contrato, às seguintes sanções:
9.2.1 advertência por faltas leves, assim entendidas aquelas que não acarretem prejuízos significativos para a Contratante;
9.2.2 multa moratória, pelo atraso injustificado na execução contratual, configurado mediante o retardamento dessa execução, ou a falha na execução contratual, ou, ainda, a inexecução, total ou parcial, de qualquer das obrigações assumidas em decorrência da contratação;
9.2.3 multa compensatória, pela apresentação de documentação falsa, pela falha na execução contratual, pela fraude na execução contratual, pelo comportamento de modo inidôneo, pela não manutenção da proposta, pela inexecução, total ou parcial, de obrigação assumida em decorrência da contratação e pela prestação de declaração falsa;
9.2.4 suspensão temporária de participação em licitação e impedimento de contratar com a Contratante, por prazo não superior a 2 (dois) anos.
9.3 As sanções previstas nos itens 9.2.1 e 9.2.4 poderão ser aplicadas juntamente com a multa compensatória prevista no item 9.2.3, devendo a defesa prévia do interessado, no respectivo processo, ser apresentada no prazo de 10 (dez) dias úteis.
9.3.1 A multa a que alude o item 9.2.2 não impede que a Contratante rescinda o contrato e aplique as outras sanções previstas nesta Lei.

9.3.1.1 A multa a que alude o item 9.2.2, aplicada após regular processo administrativo, será descontada da garantia do respectivo contratado, se houver.
9.3.1.2 Se a multa moratória for de valor superior ao valor da garantia prestada, além da perda desta, responderá o contratado pela sua diferença, a qual será descontada dos pagamentos eventualmente devidos pela Contratante ou, ainda, quando for o caso, cobrada judicialmente.
9.4 Para fins do disposto no item 9.1.5, reputar-se-ão inidôneos atos tais como os descritos nos artigos 92, parágrafo único, 96 e 97, parágrafo único, da Lei n.º 8.666/1993.
9.5 Para fins do disposto no item 9.2.2, a CONTRATADA fica sujeita à multa moratória equivalente a 1% (um por cento) do valor unitário do bem em atraso, por dia, por unidade, até o limite de 20% (vinte por cento) do valor do contrato.
9.5.1 Considera-se inexecução parcial o atraso injustificado no prazo de entrega até o limite de 10 (dez) dias.
9.6 Para fins do disposto no item 9.2.3, a CONTRATADA fica sujeita à multa de, no máximo, 30% (trinta por cento) do valor do contrato.
9.6.1 Considera-se inexecução total o atraso injustificado no prazo de entrega superior a 10 (dez) dias.
9.6.2 Em caso de inexecução parcial, a multa compensatória, no mesmo percentual do subitem 9.6, será aplicada de forma proporcional à obrigação inadimplida.
9.7 O não-cumprimento de obrigação contratual acessória, a exemplo de eventual garantia exigida para os produtos, sujeitará o Contratado à multa de até 10% (dez por cento) do valor do contrato.
9.8 O valor da multa poderá ser descontado das faturas devidas ao Contratado.
9.8.1 O valor da multa também poderá ser descontado da garantia de execução contratual, se houver.
9.8.2 Se os valores das faturas ou da garantia de execução contratual forem insuficientes, fica o Contratado obrigado a recolher a importância devida no prazo de 15 (quinze) dias, contados da comunicação oficial.
9.8.3 Esgotados os meios administrativos para a cobrança do valor devido pelo Contratado à Contratante, o débito será cobrado judicialmente.
9.9 O contratado sujeita-se à suspensão temporária de participação em licitação e ao impedimento de contratar com a Contratante:
9.9.1 pelo prazo de 2 (dois) anos, quando apresentar documentação falsa, fraudar a execução contratual, comportar-se de modo inidôneo ou fizer declaração falsa;
9.9.2 por prazo não superior a 2 (dois) anos, quando retardar a execução do objeto, falhar na execução do objeto, inexecutar o objeto contratual ou não mantiver a proposta.
9.10 A sanção prevista no item 9.9.1 poderá ser aplicada às empresas ou aos profissionais que, em razão deste contrato:
9.10.1 tenham sofrido condenação definitiva por praticarem, por meios dolosos, fraude fiscal no recolhimento de quaisquer tributos;
9.10.2 tenham praticado atos ilícitos visando a frustrar os objetivos da licitação;
9.10.3 demonstrem não possuir idoneidade para contratar com a Empresa Maranhense de Administração Portuária em virtude de atos ilícitos praticados.

CLÁUSULA DÉCIMA – DA RESCISÃO

10.1 Constituem motivos, entre outros, para a rescisão contratual:

10.1.1 o não cumprimento de cláusulas contratuais, especificações, projetos ou prazos;

10.1.2 o cumprimento irregular de cláusulas contratuais, especificações, projetos ou prazos;

10.1.3 a lentidão do seu cumprimento, levando a Empresa Maranhense de Administração Portuária a comprovar a impossibilidade do fornecimento nos prazos estipulados;

10.1.4 o atraso injustificado no início da obra, serviço ou fornecimento;

10.1.5 a paralisação do fornecimento, sem justa causa e prévia comunicação à Empresa Maranhense de Administração Portuária;

10.1.6 a subcontratação total ou parcial do seu objeto, a associação do contratado com outrem, a cessão ou a transferência, total ou parcial, bem como a fusão, cisão ou incorporação não admitidas no edital ou neste contrato;

10.1.7 o desatendimento das determinações regulares da Empresa Maranhense de Administração Portuária decorrentes do acompanhamento e fiscalização do contrato;

10.1.8 a decretação de falência ou a instauração da insolvência civil;

10.1.9 a dissolução da sociedade ou o falecimento do contratado;

10.1.10 a alteração social ou a modificação da finalidade ou da estrutura da empresa, que prejudique a execução do contrato;

10.1.11 a ocorrência de caso fortuito ou de força maior, regularmente comprovada, impeditiva da execução do contrato.

10.2 Os casos de rescisão contratual serão formalmente motivados, assegurando-se ao Contratado o direito à prévia e ampla defesa.

CLÁUSULA DÉCIMA PRIMEIRA – DA FISCALIZAÇÃO

11.1 O objeto deste Contrato será fiscalizado pelo(a) Sr(a). Sr. Daniel Gaglianone de Moraes – Coordenador de Acesso Aquaviário, daqui por diante denominada simplesmente "Fiscalização", independente de qualquer outra supervisão, assessoramento e/ou acompanhamento dos serviços, que venham a ser determinados pela EMAP, a seu exclusivo juízo, podendo ser substituído pelo(a) Sr. Adauto Jospe Aguiar Serpa – Fiscal Substituto em seu impedimento.

11.2 As decisões e providências que ultrapassarem a competência do fiscal do contrato devem ser solicitadas a seus superiores em tempo hábil para a adoção das medidas convenientes.

11.3 A atuação e/ou eventual omissão da fiscal do contrato durante a execução do serviço não poderão ser invocadas para eximir a empresa contratada da responsabilidade da plena execução deste contrato.

11.4 As reuniões realizadas entre a empresa contratada e a EMAP serão documentadas por atas elaboradas pela fiscal do contrato e conterão, no mínimo, os seguintes elementos: data, nome e assinatura dos participantes, assuntos tratados, decisões, datas das ações e responsáveis pelas providências a serem tomadas.

11.5 A Fiscalização não exclui, nem reduz a responsabilidade do Contratado, inclusive perante terceiros, por qualquer irregularidade, e, na sua ocorrência, não implica corresponsabilidade da Contratante, de seus empregados, prepostos ou contratados.

11.6 Todas as ordens de fornecimento, instruções, reclamações e, em geral, quaisquer entendimentos entre a Fiscalização e o Contratado serão formalizadas por escrito, nas ocasiões

devidas, não sendo tomadas em consideração quaisquer alegações fundamentadas em ordens ou declarações verbais.
11.7 A fiscalização, entre outras responsabilidades estabelecidas em norma legal e/ou regulamentar, deverá:
11.7.1 transmitir ao Contratado as determinações que julgar necessárias à boa execução contratual;
11.7.2 recusar produtos e/ou bens entregues em desconformidade com este Contrato e requerer a substituição deles;
11.7.3 acusar a falta de atendimento às solicitações da Contratante por parte do Contratado, bem como o atendimento inadequado, incompleto e/ou retardatário, notificando-a para que proceda à imediata regularização, sob pena de serem aplicadas as sanções e penalidades previstas neste instrumento e na lei.

CLÁUSULA DÉCIMA SEGUNDA – DA FONTE DE RECURSOS
12.1 As despesas decorrentes da aquisição do objeto deste Contrato correrão por conta da seguinte classificação orçamentária: Fonte 227 – Recursos das empresas estatais – Serviços de Terceiros – Serviços Especializados.

CLÁUSULA DÉCIMA TERCEIRA – CLÁUSULA ANTICORRUPÇÃO
13.1 Em demonstração de comprometimento e responsabilidade, as Partes declaram conhecer e concordar integralmente com o estabelecido na Lei nº 12.846/2013, que dispõe sobre a responsabilização administrativa e civil de pessoas jurídicas pela prática de atos contra a administração pública, e se comprometem a observar e a fazer observar, inclusive por seus subcontratados, se admitida subcontratação, o mais alto padrão de ética durante todo o processo de contratação e de execução do objeto contratual. Sendo assim, na execução do presente Contrato, é vedado à Empresa Maranhense de Administração Portuária e ao Contratado e/ou a empregado, preposto e/ou gestor seu:
13.1.1 ao longo da vigência deste ajuste e após, prometer, oferecer ou dar, direta ou indiretamente, vantagem indevida a agente público, ou a terceira pessoa a ele relacionada, ou a quem quer que seja;
13.1.2 comprovadamente, financiar, custear, patrocinar ou de qualquer modo subvencionar a prática dos atos ilícitos previstos na Lei nº 12.846/2013;
13.1.3 criar, de modo fraudulento ou irregular, pessoa jurídica para celebrar o presente Contrato;
13.1.4 obter vantagem ou benefício indevido, de modo fraudulento, de modificações ou prorrogações do presente Contrato, sem autorização em lei, no ato convocatório da licitação pública ou nos respectivos instrumentos contratuais;
13.1.5 manipular ou fraudar o equilíbrio econômico-financeiro do presente Contrato;
13.1.6 dificultar atividade de investigação ou fiscalização de órgãos, entidades ou agentes públicos, ou intervir em sua atuação, inclusive no âmbito das agências reguladoras e dos órgãos de fiscalização do sistema financeiro nacional; e/ou,
13.1.7 de qualquer maneira fraudar o presente Contrato, assim como realizar quaisquer ações ou omissões que constituam prática ilegal ou de corrupção, nos termos da Lei nº 12.846/2013

(conforme alterada), do Decreto nº 8.420/2015 (conforme alterado) ou de quaisquer outras leis ou regulamentos aplicáveis ("Leis Anticorrupção"), ainda que não relacionadas com o presente Contrato.

13.2 Constatada administrativamente qualquer prática contrária aos deveres estipulados nesta cláusula, a Parte poderá notificar a outra e exigir que essa Parte tome as medidas corretivas necessárias em um prazo razoável.

13.3 Se a Parte notificada falhar ao tomar as medidas corretivas necessárias, ou se essas medidas não forem possíveis, poderá invocar defesa, provando que, quando as evidências da violação surgiram, tinha colocado em prática medidas preventivas anticorrupção, capazes de detectar o ato de corrupção e promover uma cultura de integridade na organização.

13.4 Se nenhuma medida corretiva for tomada, a Parte notificante poderá, a seu critério, independentemente das sanções aplicáveis à conduta, proceder à imediata rescisão deste Contrato, sem prejuízo da aplicação das penalidades devidas.

CLÁUSULA DÉCIMA QUARTA – DA VIGÊNCIA CONTRATUAL

14.1 O prazo de vigência deste Termo de Contrato é de 12 (doze) meses, a contar da respectiva data de assinatura.

14.2 A vigência contratual poderá ser prorrogada mediante acordo entre as partes, devidamente formalizado por termo aditivo, observando-se a duração contratual máxima de 5 (cinco) anos, contados da celebração do ajuste, em consonância com o artigo 71 da Lei nº 13.303/2016.

3.3 Em sendo o caso do item anterior, utilizar-se-á o índice IGP-M para o reajuste.

14.3 Caso o Contratado não tenha interesse na prorrogação deste ajuste, deverá comunicar, por escrito, tal fato à Contratante, com antecedência mínima de 90 (noventa) dias da data de término da vigência contratual, sob pena de incidência de penalidade contratual.

14.4 Caso, por conveniência da Administração, a Contratante decida pela não prorrogação do prazo de vigência contratual, tal fato não gerará ao Contratado o direito a qualquer espécie de indenização.

14.5 Não obstante a possibilidade de prorrogação, a vigência contratual nos exercícios subsequente ao da assinatura deste contrato estará sujeita à condição resolutiva consubstanciada na existência de recursos aprovados pela gestão da Contratante, para atender às respetivas despesas.

CLÁUSULA DÉCIMA QUINTA – DA PUBLICAÇÃO

15.1 Incumbirá à Contratante providenciar a publicação deste instrumento, por extrato, na imprensa oficial.

CLÁUSULA DÉCIMA SEXTA – DA LEGISLAÇÃO

16.1 O presente contrato regula-se por suas cláusulas, pela Lei nº 13.303/2016, pelo Regulamento de Licitações e Contratos, pelo Código de Conduta, pela Política de Integridade, pelo Guia de Clientes e Fornecedores, pela Política de Transação com Partes Relacionadas, todos documentos produzidos pela Empresa Maranhense de Administração Portuária, publicados no site institucional (*www.emap.ma.gov.br*), seção *Transparência*, subseção *Compliance*, e por outras leis, quando couber.

CLÁUSULA DÉCIMA SÉTIMA – DA VINCULAÇÃO

17.1 Integram o presente contrato, com força de cláusula contratual, gerando direitos e obrigações, o Edital e respectivos anexos, a proposta do Contratado e a(s) ordem(ns) de fornecimento.

17.1.1 Os documentos referidos na presente cláusula são considerados suficientes para, em complemento a este contrato, definir a sua extensão e intenção, e, dessa forma, reger a execução adequada do objeto contratual.

17.1.2 No caso de dúvida e/ou divergência entre os documentos integrantes do contrato, prevalecerão as condições constantes no edital de licitação.

17.2 O presente contrato tem como fundamento a Lei nº 13.303/2016 e o Regulamento de Licitações e Contratos da EMAP.

CLÁUSULA OITAVA – DOS CASOS OMISSOS

18.1 Os casos omissos serão decididos segundo as disposições contidas na Lei nº 13.303/2016, no Regulamento de Licitações e Contratos e no Código de Conduta da Empresa Maranhense de Administração Portuária, na Lei nº 8.078/1990 (Código de Defesa do Consumidor) e nas normas e princípios gerais dos contratos.

CLÁUSULA NONA – DO FORO

19.1 As partes contratantes elegem o foro de São Luís, Maranhão, como único competente para dirimir as questões que porventura surgirem na execução do presente Contrato, com renúncia a qualquer outro, por mais privilegiado que seja.

E, por estarem justas e contratadas, assinam as partes, depois de lido e achado conforme, o presente contrato em três vias de igual teor, para a sua validade e eficácia jurídicas.

São Luís, DD de MMMMM de AAAA.

Representante da Contratante	Representante do Contratado

Testemunhas:

CPF:	CPF:
RG:	RG:

PREGÃO ELETRÔNICO N° 006/2019 - EMAP

ANEXO VII

NORMAS DE MEIO AMBIENTE E SEGURANÇA DO TRABALHO PARA EMPRESAS CONTRATADAS E PRESTADORAS DE SERVIÇO NO PORTO DO ITAQUI

01 - OBJETIVO

Estas instruções visam orientar e definir procedimentos para as Empresas Contratadas, no que se refere às diretrizes Básicas de Segurança do Trabalho, Higiene Industrial na área do Porto Organizado do Itaqui, com o objetivo de preservar a integridade do trabalhador, meio ambiente e o patrimônio, assegurando a continuidade das atividades.

02 - CONCEITUAÇÃO

Para os fins desta Norma, Empresas e Contratadas ou, simplesmente Contratados, são as empresas que, mediante um instrumento contratual, executem serviços para a EMAP e tenham empregados trabalhando nas dependências da mesma.

Prestadoras de Serviço são todas as empresas que prestam serviços nas áreas sobre administração da EMAP, incluindo: Operadores, Arrendatários e prestadores de serviço.

03 - APLICAÇÃO

Estas instruções aplicam-se às Empresas referidas no item 02 e devem, obrigatoriamente, ser parte integrante dos Editais de Licitação e anexo ao contrato.

Na execução do objeto do contrato, obrigam-se, ainda, as Contratadas a respeitar a legislação vigente sobre a Engenharia de Segurança e Medicina do Trabalho, Portaria 3214/78, Programa de Gerenciamento de Segurança e Saúde Ocupacional, acatando, também, outras recomendações específicas que sejam feitas pela COSET – Coordenadoria de Saúde e Segurança do Trabalho.

04 - CONDIÇÕES GERAIS E ESPECÍFICAS

4.1 - Precauções

A Contratada juntamente com o fiscal do contrato (EMAP), deverá comparecer junto a Coordenadoria de Saúde e Segurança do Trabalho - COSET, antes do início das obras ou serviços, a fim de tomarem ciência das medidas a serem adotadas durante a execução dos mesmos.

Apresentar os seguintes documentos:

DOCUMENTOS	PRAZO
PCMAT	Até 48 horas antes de iniciar os serviços
PCMSO	Até 48 horas antes de iniciar os serviços
Exames médicos e ASO	Antes do início dos serviços
Certificado de treinamento 6 (seis horas)	Antes do início dos serviços
Vínculo empregatício	Antes do início dos serviços
Relação de EPI´S com os CA'S	Antes do início dos serviços

4.2 - Vistorias de Segurança

A COSET realizará, podendo ter o acompanhamento dos membros da CIPA, no desempenho de suas funções inspeções periódicas nos canteiros de obras/serviços da Contratada, visando verificar o cumprimento das determinações legais referentes à Engenharia de Segurança e Medicina do Trabalho e Meio Ambiente, assim como normas, instruções, recomendações e outros atos da EMAP sobre o assunto.

Constatadas quaisquer irregularidades, a COSET, CIPA e demais empregados da EMAP, deverão notificar o Fiscal do Contrato, que providenciará para que sejam sanadas as irregularidades apontadas, sob pena de aplicação das penalidades cabíveis.

A EMAP poderá a qualquer tempo, solicitar a presença de representantes da Superintendência Regional do Trabalho - SRT, em suas obras, a fim de auxiliar na orientação e fiscalização do cumprimento de todas as disposições legais.

Além dos relatórios que a Contratada está obrigada a fornecer ao Ministério do Trabalho, conforme legislação vigente, obriga-se também a enviar mensalmente a EMAP, o Relatório Mensal de Acidentes. Os Relatórios deverão ser enviados a COSET, no máximo até o 3º dia útil do mês subsequente, conforme Ficha de Controle de Acidentes do PSSO.

Obs. A ocorrência de qualquer acidente deve ser comunicado a COSET de imediato (mesmo turno da ocorrência), através do telefone 3216 -6053 e 3216-6087.

4.3 - Suspensão dos Trabalhos por Motivo de Segurança

4.3.1 - A EMAP se reserva o direito de suspender qualquer trabalho em que se evidencie risco iminente de ameaça à segurança e/ou danos às pessoas, bem como no ambiente de trabalho, ficando estabelecido que estas suspensões não eximem a Contratada das obrigações e penalidades estabelecidas no Contrato, referentes a prazos e multas.

4.3.2 - O não cumprimento das Normas acarretará à Contratada a suspensão de medições, pagamentos e/ou serviços pela EMAP, sem prejuízo das obrigações e penalidades contratuais referentes a prazo.

05 - CIPA

Conforme o quadro I da NR5, a Contratada procederá da forma abaixo.

5.1.1 - Com número inferior a 20 (vinte) empregados, deverá escolher um **responsável** pelo **cumprimento** das atribuições da NR 05 e, consequentemente oficializá-los perante a COSET e CIPA da EMAP.

5.1.2 - Com número igual ou superior a 20 (vinte) empregados deverá formar sua CIPA e, oficializá-la em 30 dias após mobilizações dos canteiros de obra.

Nota:

As Contratadas deverão apresentar a COSET e CIPA evidências objetivas de suas CIPA's, obedecendo rigorosamente a NR 05. Também deverá constar programa de conscientização de seus empregados, quanto à prática de segurança, por exemplo: reuniões periódicas, campanhas, treinamentos, etc.

06 - SESMT

6.1- As Contratadas deverão possuir Serviço Especializado em Segurança e Medicina do Trabalho – SESMT, de acordo com o Quadro I, da NR 4, Portaria 3.214/78.

6.2 - As Contratadas deverão apresentar registro profissional dos integrantes de seus respectivos SESMT na SRT à COSET.

07. TREINAMENTO DE SEGURANÇA

As Contratadas que possuírem o SESMT deverão apresentar cronograma de treinamento, contendo local, conteúdo programático, carga horária, antes do início das atividades na EMAP. Após realização dos cursos deverão ser enviadas as listas de presença para a COSET.

O treinamento ministrado pelo SESMT das Contratadas deverá conter no mínimo o conteúdo e carga horária do programa definido na NR 18.

Quando necessário a COSET, convocará novamente os empregados das Contratadas para o treinamento de reciclagem.

O Crachá definitivo para acesso a EMAP só será reconhecido após conclusão do curso citado acima, onde a COSET emitirá selo de validade.

8 - PROGRAMA DE GERENCIAMENTO DE SEGURANÇA DO TRABALHO – PGSSO.

As Contratadas obrigatoriamente deverão fazer uso das ferramentas de prevenção de acidentes, constantes do Programa de Gestão de Segurança e Saúde Ocupacional da EMAP.

9 - EQUIPAMENTOS DE PROTEÇÃO INDIVIDUAL – EPI's

A partir do Portão de acesso a área primária os empregados deverão fazer uso obrigatório de **capacete de segurança, botina de segurança e óculos de segurança**, não sendo permitido o acesso a pé sem uso dos mesmos.

9.1 - É obrigação da Contratada envidar todos os esforços no sentido de eliminar quaisquer riscos de acidentes e danos à saúde de seus empregados, através de medidas de proteção coletiva.

9.2 - Quando as medidas de proteção coletiva forem tecnicamente inviáveis, ou não oferecerem completa proteção aos empregados, ou enquanto estas medidas estiverem sendo implantadas e/ou em situações de emergência, a Contratada obriga-se a fornecer aos seus empregados Equipamentos de Proteção Individual - **EPI's,** conforme NR 6 da portaria 3.214 de 08.06.1978.

9.3 - As Contratadas deverão treinar seus empregados quanto ao uso dos EPI's e torná-lo obrigatório.

9.4 - É obrigação da Contratada o fornecimento gratuito aos seus empregados e de Equipamentos de Proteção Individual – EPI's, com certificado de aprovação (CA) emitido pelo Ministério do Trabalho, em perfeito estado de conservação e funcionamento, conforme a norma Regulamentadora NR 06 , da portaria 3.214/78 e/ou normas internas que possam vir a ser estabelecidas pela EMAP.

9.5 - As Contratadas antes do início das atividades deverão apresentar a COSET (Segurança do Trabalho) amostras dos EPI's a serem utilizados, onde o Engenheiro de Segurança analisará, podendo ou não aprová-los.

Os serviços só poderão ser iniciados quando os empregados das Contratadas ou Subcontratadas estiverem equipados com os EPI's adequados.

10 - INSTALAÇÕES PROVISÓRIAS NO CANTEIRO DE OBRAS

10.1 - Não é permitida a construção de qualquer alojamento, escritório de campo, depósito ou barracão em área da EMAP sem a sua autorização, por escrito, através do órgão responsável pela obra.

10.2 - Os alojamentos, escritórios de campo, depósitos ou barracões devem ser identificados com emblemas ou logotipo da Contratada.

10.3 - Os alojamentos, escritórios de campo, devem ser mantidos pintados, limpos, arrumados em perfeitas condições de segurança, cabendo ao fiscal do contrato e a **COSET** e/ou **CIPA** da EMAP, fazer a devida fiscalização.

11 - INSTALAÇÕES SANITÁRIAS/VESTIÁRIOS

A Contratada obriga-se a adquirir ou construir instalações sanitárias no seu canteiro de obras ou áreas de atuação, de conformidade com a legislação vigente, obedecendo as instruções especificadas na NR-18.

12- LOCAL PARA REFEIÇÃO / ÁGUA POTÁVEL

12.1 - A Contratada deve providenciar, em seu canteiro de obras, dependências que atendam aos requisitos de limpeza, arejamento e iluminação, onde seus empregados possam guardar e fazer suas refeições, de forma a atender a NR-18 - Condições e Meio Ambiente de Trabalho na Indústria da Construção - Portaria 3.214.

Nota

Quando houver locais com instalações já definidas para empresas Contratadas, a EMAP, durante a vigência do contrato, colocará aquelas instalações à disposição da Contratada, responsabilizando-a por quaisquer danos às referidas instalações.

13 - RESÍDUOS E ENTULHO DE OBRAS

13.1 A Contratada é responsável pela coleta seletiva de Resíduos e limpeza de entulho de obras em seus acampamentos, escritórios e frentes de serviços, devendo ser obedecidas as Normas Regulamentadora NR-24 e 25, da Portaria 3.124, do Ministério do Trabalho e orientação da COSET (Meio Ambiente).

13.2 É de responsabilidade da Contratada providenciar vasilhames descartáveis e sacos plásticos para coleta e acondicionamento dos resíduos e resto de alimentos, os quais deverão ser destinados a um aterro sanitário, em locais a serem definidos pela fiscalização do contrato e a COSET (Meio Ambiente), onde não houver ponto de coleta de Resíduos.

13.3 Os Resíduos e o entulho de obras só poderão ser depositados na EMAP, nos locais determinado pela gerencia de contrato, podendo ainda a EMAP proibir o depósito em locais fora de sua área uma vez comprovado que a comunidade vizinha possa ser prejudicada.

13.4 A responsabilidade pela manutenção da ordem nos locais de depósito de Resíduos e de entulhos de obras é exclusiva das Contratadas que os utilizam, devendo as áreas ser mantidas permanentemente limpas.

14 - ELETRICIDADE

14.1 A ligação à rede de distribuição de energia elétrica da EMAP somente poderá ser feita pelo Setor de Manutenção da área da EMAP através da solicitação do fiscal do contrato.

14.2 Somente é permitida a execução de serviços em redes de alta tensão, ou próximo às mesmas, após desenergizar o sistema elétrico em questão, com a autorização do Setor de Manutenção da área.

14.3 A troca de fusíveis somente pode ser feita pelo setor de Manutenção da EMAP.

14.4 Qualquer ligamento ou desligamento de painel elétrico, somente poderá ser efetuado pelo setor de Manutenção da EMAP, provido com cartão de bloqueio e solicitado pelo Fiscal do Contrato.

14.5 A execução de instalações elétricas provisórias no canteiro de obras deve atender, quanto à segurança, ao disposto na Norma Regulamentadora nº 18 - Condições e Meio Ambiente de Trabalho na Indústria da Construção e NR 10 - Instalações e Serviços de Eletricidades - com redação dada pela Portaria 3.214.

14.6 Os profissionais da Contratada que exerçam atividades relacionadas com eletricidade deverão atender todas as exigências da NR 10 Instalações e Serviços com Eletricidade e conhecimento da Norma de Bloqueio da EMAP.

15- ÁGUA / ESGOTO / GÁS/ AR COMPRIMIDO

15.1 As ligações de água, esgôto, gás e ar comprimido, somente podem ser executadas pelos órgãos competentes da EMAP, ou sob sua orientação direta.

15.2 Os trabalhos sob ar comprimido devem, obrigatoriamente, obedecer aos dispositivos legais vigentes (NR 15), bem como as Normas oriundas da EMAP.

15.3 - É obrigatório o uso de unidade purificadora de ar comprimido nos serviços de jateamento para trabalhos com duração acima de 02 horas, sendo aconselhável o uso do unificador de ar. A saída do ar para o usuário deve ser feita através de engate rápido, ou por um bico. A regulagem do fluxo

do ar pode ser feita no painel de distribuição, ou no conjunto do cinto do usuário.

16 - DEPÓSITO, MANUSEIO, TRANSPORTE E AVISO APROPRIADOS PARA PRODUTOS INFLAMÁVEIS/CORROSIVOS E TÓXICOS.

16.1 O manuseio, transporte, armazenamento e uso de produtos inflamáveis, corrosivos e tóxicos deverão ser feitos de acordo com a Norma Regulamentadora 19, da Portaria 3.214, de 08/06/78, do Ministério do Trabalho. A Contratada será a única responsável por qualquer dano ou conseqüência de acidentes em quaisquer destas atividades.

16.2 Os depósitos de inflamáveis, corrosivos e tóxicos devem situar-se em locais apropriados, determinados pelo Fiscal do contrato, ouvido a COSET (Segurança do Trabalho), e devidamente protegidos, sinalizados e isolados, de conformidade com a legislação e normas vigentes. A esses locais só deverão ter acesso às pessoas credenciadas e que percebem o Adicional de Periculosidade ou Insalubridade, se devido.

16.3 - O transporte de inflamáveis deve ser feito, obrigatoriamente, em recipientes e/ou carros-tanques apropriados e equipados com extintores de incêndio adequados e devidamente sinalizados.

16.4 - Avisos de "É PROIBIDO FUMAR" e "INFLAMÁVEIS" devem ser colocados em locais de fácil visibilidade, onde haja perigo de presença de vapores ou materiais inflamáveis.

17 - OBRAS DE CONSTRUÇÃO, DEMOLIÇÃO E REPAROS.

17.1- Armazenamento e Estocagem de Materiais

Os materiais empregados nas construções devem ser arrumados de modo a não prejudicar o trânsito de pessoas, a circulação de materiais, o acesso aos equipamentos de combate a incêndio, não obstruir portas ou saídas de emergências e não provocar empuxos ou sobrecargas em paredes ou lajes, além dos previstos em seus dimensionamentos, obedecendo as instruções especificadas na NR-18.

17.2- Demolição

Antes de ser iniciada qualquer obra de demolição, as linhas de abastecimento de energia elétrica, água, gás e as canalizações de esgotos e de escoamento de água devem ser desligadas, retiradas ou protegidas, respeitando-se normas e determinações especificadas na NR-18.

17.3 - Andaimes

Os andaimes devem ser dimensionados e construídos de modo a suportar, com segurança, as cargas de trabalho a que estarão sujeitos, respeitando-se normas e determinações especificadas na NR-18.

17.4 - Manuseio de Materiais e Transporte de Pessoas e de Materiais

Nos trabalhos de aplicação de laminados e pisos fixados por cola, bem como em qualquer trabalho que utilize solvente inflamável ou tóxico, devem respeitar as normas e determinações especificadas na NR-18.

17.5 - Serviço de Jateamento e Pintura

Os serviços de Jateamento devem ser executados dentro da condição de segurança exigida, respeitando as normas e determinações especificadas na NR-18.

18 - PROTEÇÃO CONTRA INCÊNDIO

A Contratada deve dispor de equipamentos de proteção e combate a incêndios, mantidos nas instalações provisórias do canteiro de obras, nos diversos locais de trabalho, veículos e equipamentos de sua propriedade, cuja execução deve estar de acordo com orientação da COSET ((Segurança do Trabalho), respeitando as normas e determinações especificadas na NR-23 e NR 18.

19- NORMAS LEGAIS DE SEGURANÇA EM SERVIÇOS DE CONSTRUÇÃO CIVIL

Visando prevenir acidentes com seus empregados, bem como o pessoal da EMAP que transita ou trabalha em área adjacentes às obras, a Contratada deve, obrigatoriamente adotar as medidas de proteção constantes da Norma Regulamentadora NR 18 - Condições e Meio Ambiente de Trabalho na Indústria da Construção - com redação pela Portaria nº 4/95.

20- PCMSO- PROGRAMA DE CONTROLE MÉDICO E SAÚDE OCUPACIONAL

Contratada deverá proceder aos exames médicos admissionais, periódicos, demissionais, de retorno ao trabalho e de mudança de função, conforme especificado na NR 7 – PCMSO.

21 - COMUNICAÇÃO DE ACIDENTES

21.1- A Contratada deverá comunicar a COSET (Segurança do Trabalho), todo acidente grave ou não que implique lesão pessoal, dano à propriedade perda material ou de tempo ocorrido com o seu pessoal por escrito ou por meio eletrônico, no máximo até 12 horas após o ocorrido.

21.2 - Informar a COSET, a entidade médica à qual deverá ser encaminhado seu pessoal em caso de acidentes do trabalho.

22 - PROTEÇÃO CONTRA AGRESSÃO AMBIENTAL

22.1- Cumprir e fazer cumprir a legislação pertinente ao assunto.

22.2- É terminantemente proibido:

⇒ Lançar quaisquer produtos agressivos (sabão, óleo, combustíveis, detergentes), resíduos líquidos ou sólidos de qualquer espécie, nocivos à vida animal e vegetal em geral, em águas interiores, no solo, no ar e mar.

23 - RESPONSABILIDADE DA CONTRATADA

23.1- Caso haja alguma situação provocada direta ou indiretamente pela Contratada, de forma que as consequências venham recair ou serem incutidas a EMAP, sem prévia consulta relativa ao problema, à Contratada será responsabilizada pelo fato, por omissão de informação.

23.2- As irregularidades encontradas serão notificadas ao Órgão de Contratação, sendo adotadas, conforme a gravidade do problema levantado, medidas cabíveis, podendo inclusive ser efetuadas multas ou rescisão do contrato.

23.3 - Obrigam-se ainda, as Contratadas a respeitar a Legislação vigente sobre Segurança e Medicina do Trabalho, acatando outras recomendações específicas que, nesse sentido, sejam determinadas pela EMAP através da COSET, no documento Contratual.

23.4- A Contratada deverá através do **SESMT e/ou CIPA**, desenvolver as atividades pertinentes às áreas de Segurança e Medicina do Trabalho de forma a cumprir a Legislação e atender às solicitações da contratante, no caso de inspeção da DRT da Região, incluindo-se, por exemplo, o MAPA DE RISCO AMBIENTAL (NR 9 - com redação dada pela Portaria nº 25 - 29/12/94).

24 - VEÍCULO DE GRANDE PORTE

Todos os veículos de grande porte tais como: moto niveladoras, tratores, pás mecânicas, carregadeiras, caminhões, guindastes e outros deverão possuir sinalização sonora quando estiverem em marcha ré.

24.1 O deslocamento de veículo de grande porte com excesso lateral ou de altura, fora das áreas operacionais, deverão se fazer com o auxílio de batedor e devidamente sinalizado.

25- VISITAS TÉCNICAS

Por ocasião das visitas Técnicas das Contratadas nas áreas operacionais da EMAP, os seus representantes deverão portar e usar equipamentos de proteção individual básicos (capacete, sapato fechado, e óculos de segurança) e outros, conforme recomendação da área.

26 - TRÂNSITO- VEÍCULO MOTORIZADO- TRANSPORTE DE PESSOAS

Os veículos de propriedade da Contratada ou a seu serviço somente podem transitar pelas áreas da EMAP quando devidamente autorizados pelo órgão competente , que deve fornecer identificação especial, a ser afixada em local bem visível desses veículos, respeitando as normas e determinações especificadas na NR-18.

26.1- Transporte de empregados

O transporte de pessoas só poderá ser executado em veículo destinado a esse fim, ficando vedado o transporte em veículo adaptado, carroceria de camionetas, etc.

26.2- Crachá

É obrigatório o uso do crachá por parte dos empregados da Contratada, sendo necessário a sua apresentação sempre que solicitados por parte da segurança patrimonial da EMAP.

26.3- Veículos

A Contratada deve informar antes do início da obra a relação de veículos com suas respectivas características: tipo, marcas, cor e placa, todos acompanhados do xerox do DUT e conter a logomarca da empresa ao qual presta serviço.

27 - CONSIDERAÇÕES FINAIS

27.1- A ação ou omissão da EMAP não anula nem invalida a responsabilidade da Contratada, quanto à prevenção e/ou conseqüência de acidentes ocasionais por seu pessoal, veículos e equipamentos.

27.2- A presente Norma aplica-se igualmente a qualquer outra pessoa física ou jurídica devidamente autorizada pela EMAP ou pela Contratada, que se encontrar dentro de sua área.

27.3- A EMAP se reserva ao direito de modificar ou acrescentar novas exigências sobre Segurança e Medicina do Trabalho sempre que julgar necessário para aperfeiçoamento das condições de segurança e proteção de pessoal, equipamentos, materiais e instalações.

27.4- Relacionamento EMAP/Contratadas - todos os assuntos entre a EMAP e Contratadas deverão ser tratados através do fiscal de Contrato, que terá assistência de todos os órgãos da empresa.

27.5- As Empresas Contratadas deverão conhecer e seguir os Procedimentos de Segurança legais e Normas da EMAP.

27.7- A Contratada deverá elaborar Ordem de Serviço, conforme determina a NR 01, item 1.7 e entregar uma cópia, solicitando

conhecimento de todos os seus empregados e enviar um modelo dessa O.S. para a Segurança do Trabalho **da EMAP**.

27.8- As empresas Contratadas, Operadoras Portuárias e Arrendatários que sub-contratarem mão de obra, equipamentos e veículos para executar trabalhos na área alfandegada do Porto do Itaqui, deverão garantir boas condições de operacionabilidade dos equipamentos e veículos, bem como, a identificação da empresa tomadora dos serviços nos veículos e equipamentos de forma indelével, bem visível; garantir também que a mão de obra use os EPI's obrigatórios para as áreas operacionais, não sendo permitido o uso de bermudas, chinelos e camisetas.

27.9- Toda e qualquer dúvida pertinente ao assunto, deverá ser dirimida sob consulta à COSET.

PREGÃO ELETRÔNICO N° 006/2019 - EMAP

ANEXO VIII

REGRAS DE TRÂNSITO DO PORTO DO ITAQUI

Portaria nº 358/2015 – PRE

O Presidente da Empresa Maranhense de Administração Portuária – EMAP, no uso de suas atribuições que lhe são conferidas pela Lei nº 12.815/13, que estabelece na esfera de atuação da Administração do Porto a fiscalização das operações portuárias, com zelo para que os serviços se realizem com regularidade, eficiência, segurança e respeito ao meio ambiente;

RESOLVE:

I - Determinar a obrigatoriedade o cumprimento das **Regras de Trânsito do Porto do Itaqui, a saber:**

- Manter os faróis sempre acessos, mesmo que de dia;
- Estacionar o veiculo sempre a ré;
- Estacionar somente nos estacionamentos regulamentados;
- Proibido o transporte de pessoas nas carrocerias dos veículos utilitários e caminhões;
- Manter todos os dispositivos de funcionamento e sinalização do veículo em perfeito estado de conservação;
- Dê preferencia aos pedestres;
- Proibido o uso de rádios, celulares ou dispositivos "mão livre" (viva voz, fones de ouvido, bluetooth), enquanto estiver dirigindo;
- Ao desembarcar os passageiros do veículo dê a preferencia em locais onde haja acostamento ou calçadas. Evite com que eles desçam para a pista, proporcionando assim perigos de colisão;
- Ao observar as placas de PARE, não quer dizer que é somente para reduzir, mesmo que nenhum veículo esteja atravessando a via, você deve parar;
- Carros de passeio devem dar prioridade aos veículos pesados e máquinas;
- Fique atento a sinalização da linha férrea, pois, há movimentação de trens dentro da poligonal;
- Não conduzir veículos utilizando chinelos;

II – Revogar disposições em contrário.

Dê-se ciência, registre-se e cumpra-se.

São Luís, 19 de agosto de 2015.

Eduardo de Carvalho Lago Filho
Presidente da EMAP

Empresa Maranhense de Administração Portuária-EMAP | Porto do Itaqui | São Luís | Maranhão | Brasil
Av. dos Portugueses s/nº | CEP 65085-370 | Tel.: +55 (98) 3216-6000 | Fax: 3222-4807
comunicacao@emap.ma.gov.br | emap.ma.gov.br
AUTORIDADE PORTUÁRIA