Fls. N° _____
Proc. N° 0154/2020
Rub. _____

EMPRESA MARANHENSE DE ADMINISTRAÇÃO PORTUÁRIA

LICITAÇÃO LRE ELETRÔNICA N° 002/2020 – EMAP

CONTRATAÇÃO DE EMPRESA ESPECIALIZADA PARA EXECUÇÃO DE SONDAGEM E LEVANTAMENTO DE SÍSMICA NO MAR, ESTUDO DE VIABILIDADE TÉCNICA, ECONÔMICA E AMBIENTAL (EVTEA) E DESENVOLVIMENTO DE PROJETO CONCEITUAL E EXECUTIVO E DESENVOLVIMENTO DE ESTUDO DE IMPACTO AMBIENTAL E RESPECTIVO RELATÓRIO DE IMPACTO AMBIENTAL – EIA/RIMA PARA APROFUNDAMENTO DO FUNDO MARÍTIMO EM ÁREAS AO NORTE E AO SUL DA ILHA DE GUARAPIRÁ, NO PORTO DO ITAQUI, EM SÃO LUÍS, ESTADO DO MARANHÃO.

LOCAL, DATA e HORA DA SESSÃO DE ABERTURA DA LICITAÇÃO: 17 de junho de 2020, às 09:30 horas, horário de Brasília – DF.

RETIRADA DO EDITAL: O Edital e seus anexos estão à disposição dos interessados, no sítio www.licitacoes-e.com.br e www.emap.ma.gov.br, podendo ainda ser adquiridos gratuitamente na CSL/EMAP, durante os dias úteis, das 08:00 às 12:00 horas e das 13:00 às 17:00 horas.

FUNDAMENTO LEGAL: A licitação reger-se-á pelas disposições do Regulamento de Licitações e Contratos da Empresa Maranhense de Administração Portuária - EMAP, pelas disposições da Lei Complementar n° 123, de 14 de dezembro de 2006 e alterações, Lei Estadual n° 10.403 de 29 de dezembro de 2015 e Lei Federal n° 13.303, de 30 de junho de 2016.

FORMA DE EXECUÇÃO DA LICITAÇÃO: ELETRONICO

MODO DE DISPUTA: FECHADO

ORÇAMENTO: SIGILOSO

REGIME DE CONTRATAÇÃO: EMPREITADA POR PREÇO UNITÁRIO

CRITÉRIO DE JULGAMENTO: MENOR PREÇO

SUMÁRIO

1. DO OBJETO, DO VALOR ESTIMADO E DO PRAZO DE EXECUÇÃO 2

2. DA IMPUGNAÇÃO DO ATO CONVOCATÓRIO 3

3. DAS CONDIÇÕES DE PARTICIPAÇÃO 3

4. DA SUBCONTRATAÇÃO 5

5. DA REPRESENTAÇÃO E DO CREDENCIAMENTO 6

6. DO ENVIO DA PROPOSTA DE PREÇOS 6

7. DA PROPOSTA DE PREÇOS 7

8 DA SESSÃO PUBLICA, CLASSIFICAÇÃO, JULGAMENTO DAS PROPOSTAS E NEGOCIAÇÃO 9

9 DA HABILITAÇÃO DOS LICITANTES 11

10 DO ENCAMINHAMENTO DA DOCUMENTAÇÃO E DA PROPOSTA 18

11 DOS RECURSOS 18

12 DA HOMOLOGAÇÃO E CONTRATAÇÃO 18

13 GARANTIA DE EXECUÇÃO DO CONTRATO 20

14 DAS SANÇÕES ADMINISTRATIVAS 21

15 DA DOTAÇÃO ORÇAMENTÁRIA 25

16 DAS DISPOSIÇÕES GERAIS 25

EDITAL DE LICITAÇÃO PÚBLICA

LICITAÇÃO LRE ELETRÔNICA N° 002/2020-EMAP

A **EMPRESA MARANHENSE DE ADMINISTRAÇÃO PORTUÁRIA - EMAP** leva ao conhecimento dos interessados que realizará **Licitação Eletrônica**, **no modo de disputa fechado**, em vista do que consta nos autos do Processo Administrativo nº. 0154/2020 - EMAP, de 29/01/2020, conforme descrito neste e seus anexos.

A licitação reger-se-á pelas disposições do Regulamento de Licitações e Contratos da Empresa Maranhense de Administração Portuária - EMAP, pelas disposições da Lei Complementar n° 123, de 14 de dezembro de 2006 e alterações, Lei Estadual n° 10.403 de 29 de dezembro de 2015 e Lei Federal n° 13.303, de 30 de junho de 2016.

A Sessão Pública do certame terá início na data e horários abaixo indicados, ou no primeiro dia útil subsequente, na hipótese de não haver expediente na EMAP nesta data, e será processada exclusivamente por meio eletrônico, sendo necessário que as licitantes interessadas providenciem previamente o credenciamento junto ao **Banco do Brasil**, por meio do site www.licitacoes-e.com.br, para obtenção da chave de identificação e de senha:

DATA: 17/06/2020
Às 09:30hs - Horário de Brasília–DF, ou no primeiro dia útil subsequente, na hipótese de não haver expediente nesta data.
Site: www.licitacoes-e.com.br
Fones: (98) 3216-6531 / 6532 / 6533 / 6517 / 6028
e-mail: csl@emap.ma.gov.br

1. DO OBJETO, DO VALOR ESTIMADO E DO PRAZO DE EXECUÇÃO

1.1. O objeto da presente licitação é a contratação de empresa especializada para execução de Sondagem e Levantamento de Sísmica no Mar, Estudo de Viabilidade Técnica, Econômica e Ambiental (EVTEA) e Desenvolvimento de Projeto Conceitual e Executivo e Desenvolvimento de Estudo de Impacto Ambiental e respectivo Relatório de Impacto Ambiental – EIA/RIMA para Aprofundamento do Fundo Marítimo em Áreas ao Norte e ao Sul da Ilha de Guarapirá, no Porto do Itaqui, em São Luís, Estado do Maranhão, conforme Termo de Referência e seus elementos e a Minuta do Contrato constantes dos anexos I e XV, respectivamente, deste Edital.

1.2. O valor estimado da presente licitação será sigiloso, sendo divulgado o detalhamento dos quantitativos e das demais informações necessárias para a elaboração das propostas, conforme constante nos Anexos I (Termo de Referência) e III (Modelo de Proposta) deste Edital.

1.2.1. O orçamento previamente estimado para a contratação será tornado público apenas e imediatamente após a adjudicação do objeto.

1.3. O prazo de execução dos serviços é de 13 (treze) meses, contado a partir da data de recebimento da Ordem de Serviço, a ser emitida pela EMAP, autorizando o início das atividades, observado o cronograma físico-financeiro.

2. DA IMPUGNAÇÃO DO ATO CONVOCATÓRIO

2.1. Qualquer cidadão ou interessado poderá solicitar esclarecimentos ou impugnar o ato convocatório da licitação, no prazo de até 5 (cinco) dias úteis antes da data fixada para a ocorrência do certame, devendo a impugnação ser julgada e respondida em até 3 (três) dias úteis, nos termos do art. 94 do Regulamento de Licitações e Contratos da EMAP.

2.2. O pedido de impugnação deverá ser encaminhado para o e-mail da CSL/EMAP (csl@emap.ma.gov.br), dentro do horário de expediente da EMAP, das 08:00 às 12:00 e das 13:00 às 17:00 horas.

2.3. Se procedente e acolhida a impugnação do edital, seus vícios serão sanados e nova data será designada para a realização do certame, observado o Parágrafo Único do Art. 39 da Lei Federal 13.303/16.

2.4. A entrega da proposta, sem que tenha sido tempestivamente impugnado o presente Edital, implicará na plena aceitação, por parte dos interessados, das condições nele estabelecidas.

3. DAS CONDIÇÕES DE PARTICIPAÇÃO

3.1. Poderão participar deste certame licitatório os interessados que tenham o ramo de atividade compatível com o objeto desta licitação e que atendam a todas as exigências, inclusive quanto à documentação e requisitos mínimos de classificação das Propostas, constantes deste Edital e seus anexos e que estejam devidamente cadastrados no Sistema **Licitações-e** do **Banco Brasil**, provedor do sistema eletrônico, por meio do sítio www.licitacoes-e.com.br, para acesso ao sistema eletrônico.

3.2. Caberá ao licitante interessado em participar da licitação eletrônica:

3.2.1. Credenciar-se no Sistema Licitações-e;

3.2.2. Remeter, exclusivamente por meio eletrônico, via internet, a proposta de preços;

3.2.3. Responsabilizar-se formalmente pelas transações efetuadas em seu nome, assumindo como firmes e verdadeiras suas propostas e lances, inclusive os atos praticados diretamente ou por seu representante, não cabendo ao provedor do sistema ou à EMAP responsabilidade por eventuais danos decorrentes de uso indevido da senha, ainda que por terceiros;

3.2.4. Acompanhar as operações no sistema eletrônico durante o processo licitatório, responsabilizando-se pelo ônus decorrente da perda de negócios diante da inobservância de quaisquer mensagens emitidas pelo sistema ou de sua desconexão;

3.2.5. Comunicar imediatamente ao provedor do sistema qualquer acontecimento que possa comprometer o sigilo ou a viabilidade do uso da senha, para imediato bloqueio de acesso;

3.2.6. Utilizar-se de chave de identificação e da senha de acesso para participar do licitação eletrônica na forma eletrônica.

3.3. A participação na licitação eletrônica dar-se-á pela utilização da senha privativa do licitante.

3.4. É permitida a participação de empresas sob a forma de consórcio, atendidas as condições estabelecidas neste Edital e legislação aplicável.

3.5. As empresas que participarem sob o regime de consórcio deverão apresentar, além dos demais documentos exigidos neste Edital, Termo de Compromisso de Constituição de Consórcio, subscrito pelos consorciados, do qual deverão constar as seguintes cláusulas:

3.5.1. Indicação da empresa líder e do representante legal do consórcio, além da proporção, em percentual, da participação de cada consorciada;

3.5.2. Compromisso expresso de responsabilidade solidária de todos os consorciados pelos atos praticados pelo consórcio perante a EMAP, pelas obrigações e atos do consórcio, tanto durante as fases da licitação quanto na execução do contrato;

3.5.3. Prazo de duração do consórcio que deve, no mínimo, coincidir com a data da vigência ou execução dos serviços, objeto desta licitação;

3.5.4. Compromisso de que não será alterada a constituição ou composição do consórcio, salvo quanto à sua liderança, restrita às empresas que o compõem. Em qualquer caso, a alteração deverá ser submetida à anuência e aprovação prévia da EMAP, visando manter válidas as premissas que asseguraram a habilitação do consórcio original;

3.5.5. Compromisso de que o Consórcio não se constitui nem se constituirá em pessoa jurídica diversa da dos seus integrantes e de que o consórcio não adotará denominação própria

3.6. Obrigação do consórcio de apresentar, antes da assinatura do contrato, o Termo de Constituição do Consórcio, devidamente registrado na Junta Comercial da sua jurisdição.

3.7. Obrigatoriedade de liderança por empresa brasileira no consórcio formado por empresas brasileiras e estrangeiras, observado o disposto no subitem 3.5.1.

3.8. No caso de consórcio, cada consorciado deverá apresentar os documentos exigidos no item 9 deste Edital, admitindo-se, para efeito de qualificação técnica, o somatório dos quantitativos de cada consorciado e para efeito de qualificação econômico-financeira, o somatório dos valores de cada consorciado, na proporção de sua respectiva participação.

3.9. O Consórcio deve conferir à líder amplos poderes para representar as Consorciadas no procedimento licitatório e no Contrato, ficando a responsabilidade solidária dos integrantes pelos atos praticados em Consórcio, tanto na fase de licitação quanto na execução do ajuste

3.10. Não poderá participar direta ou indiretamente desta licitação, ou da execução do contrato, a empresa:

a) cujo administrador ou sócio detentor de mais de 5% (cinco por cento) do capital social seja diretor ou empregado da Empresa Maranhense de Administração Portuária - EMAP;
b) que esteja cumprindo penalidade de suspensão aplicada pela Empresa Maranhense de Administração Portuária - EMAP;
c) declarada inidônea pela União, por Estado, pelo Distrito Federal ou por Município, enquanto perdurarem os efeitos da sanção;
d) constituída por sócio de empresa que estiver suspensa, impedida ou declarada inidônea;
e) constituída por sócio que tenha sido sócio ou administrador de empresa suspensa, impedida ou declarada inidônea, no período dos fatos que deram ensejo à sanção;

f) cujo administrador tenha sido sócio ou administrador de empresa suspensa, impedida ou declarada inidônea, no período dos fatos que deram ensejo à sanção;
g) que tiver, nos seus quadros de diretoria, pessoa que participou, em razão de vínculo de mesma natureza, de empresa declarada inidônea;
h) cujo administrador seja sócio de empresa suspensa, impedida ou declarada inidônea.
i) de pessoa física ou jurídica que tenha elaborado o anteprojeto ou o projeto básico da licitação;
j) de pessoa jurídica que participar de consórcio responsável pela elaboração do anteprojeto ou do projeto básico da licitação;
k) de pessoa jurídica da qual o autor do anteprojeto ou do projeto básico da licitação seja administrador, controlador, gerente, responsável técnico, subcontratado ou sócio, neste último caso quando a participação superar 5% (cinco por cento) do capital votante.

3.11. Aplica-se a vedação prevista no subitem anterior:

a) à contratação do próprio empregado ou dirigente, como pessoa física, bem como à participação dele em procedimentos licitatórios, na condição de licitante;
b) a quem tenha relação de parentesco, até o terceiro grau civil, com:
   i. dirigente da Empresa Maranhense de Administração Portuária;
   ii. empregado da Empresa Maranhense de Administração Portuária cujas atribuições envolvam a atuação na área responsável pela licitação ou contratação;
   iii. autoridade do ente público a que a Empresa Maranhense de Administração Portuária esteja vinculada;
   iv. cujo proprietário, mesmo na condição de sócio, tenha terminado seu prazo de gestão ou rompido seu vínculo com a Empresa Maranhense de Administração Portuária há menos de 6 (seis) meses.

3.12. A participação no procedimento licitatório importa aceitação do Regulamento Interno da EMAP e do Código de Conduta EMAP.

4. DA SUBCONTRATAÇÃO

4.1. As Licitantes que **NÃO forem enquadradas como Microempresas - ME, Empresas de Pequeno Porte - EPP e Microempreendedores Individuais - MEI** DEVERÃO subcontratar, **no percentual de 1% (um por cento) a 10% (dez por cento) do valor total licitado**, Microempresas - ME, Empresas de Pequeno Porte - EPP e Microempreendedores Individuais – MEI.

4.2. As Microempresas - ME, Empresas de Pequeno Porte - EPP e Microempreendedores Individuais - MEI a serem subcontratadas deverão estar indicadas e qualificadas na **Proposta de Preços**, com a descrição dos bens e serviços a serem fornecidos e seus respectivos valores em conformidade com o art. 8º, inciso II, da Lei Estadual nº 10.403/2015.

4.3. No momento da habilitação a empresa licitante deverá apresentar, juntamente com a sua documentação de habilitação, os documentos de habilitação da Microempresa – ME ou Empresa de Pequeno Porte - EPP ou Microempreendedores Individuais - MEI a ser subcontratado, sendo de sua responsabilidade a atualização da referida documentação durante a vigência contratual, sob pena de rescisão, aplicando-se para regularização das eventuais pendências o prazo previsto no § 1º do art. 5º, da Lei nº 10.403/2015.

4.4. A empresa contratada será responsável pela padronização, compatibilidade, gerenciamento centralizado e qualidade da subcontratação.

5. DA REPRESENTAÇÃO E DO CREDENCIAMENTO

5.1. Para acesso ao sistema eletrônico, os interessados em participar da Licitação deverão dispor de chave de identificação e senha pessoal (intransferíveis), obtidas junto às Agências do Banco do Brasil S.A., sediadas no País.

5.2. A chave de identificação e a senha poderão ser utilizadas em qualquer Licitação Eletrônica, salvo quando cancelada por solicitação do credenciado ou por iniciativa do Banco do Brasil, devidamente justificada.

5.3. É de exclusiva responsabilidade do usuário o sigilo da senha, bem como seu uso em qualquer transação efetuada diretamente ou por seu representante.

5.4. O credenciamento do fornecedor e de seu representante, junto ao sistema eletrônico, implica na responsabilidade legal pelos atos praticados e a capacidade técnica para realização das transações inerentes a Licitação Eletrônica.

5.5. A participação na Licitação Eletrônica dar-se-á por meio de digitação da chave e senha, pessoal e intransferível, do representante credenciado e subsequente encaminhamento da proposta de preços, exclusivamente por meio do sistema eletrônico, observados data e horário limite estabelecidos.

5.6. A informação dos dados para acesso deve ser feita na página inicial do site www.licitacoes-e.com.br, opção "Acesso Identificado" e para acessar a sala de disputa a opção é “Sala de Disputa – acesse aqui”.

5.7. O uso da senha de acesso pela licitante é de sua responsabilidade exclusiva, incluindo qualquer transação efetuada diretamente ou por seu representante, não cabendo ao provedor do sistema ou à Empresa Maranhense de Administração Portuária - EMAP responsabilidade por eventuais danos

5.8. Em se tratando de **Microempreendedor Individual-MEI**, **Microempresa** ou **Empresa de Pequeno Porte (ME ou EPP)**, nos termos da Lei Complementar nº 123, de 14/12/2006, e para que estas possam gozar do benefício previsto no artigo 43 a 45 da citada Lei, é necessário, à época do credenciamento, a declaração em campo próprio do sistema eletrônico, identificando-se como **de Microempresa ou Empresa de Pequeno Porte**.

5.9. Não será admitida a participação de dois ou mais representantes para a mesma empresa, bem como de um representante para mais de uma empresa.

6. DO ENVIO DA PROPOSTA DE PREÇOS

6.1. A licitante deverá encaminhar a proposta por meio do sistema eletrônico até a data e horário marcado para abertura da sessão, quando, então, encerrar-se-á automaticamente a fase de recebimento de propostas.

6.2. Terá sua proposta desclassificada a licitante que ao encaminhar a proposta, utilize campos textuais ou anexos para registrar ou inserir qualquer informação que venha a identificar sua razão social ou nome fantasia; ou efetue qualquer outro tipo de ação que permita sua identificação.

6.3. A licitante deverá registrar, na forma expressa no sistema eletrônico, o valor global da proposta, já inclusos todos os custos operacionais, encargos previdenciários, trabalhistas, tributários, comerciais e quaisquer outros que incidam direta ou indiretamente na prestação dos serviços.

6.4. A Contratada deverá arcar com o ônus decorrente de eventual equívoco no dimensionamento dos quantitativos de sua proposta, caso o previsto não seja satisfatório para o atendimento do objeto da licitação.

7. DA PROPOSTA DE PREÇOS

7.1 A **Proposta de Preços** deverá ser preenchida pela licitante em uma via, em papel timbrado da Empresa, em língua portuguesa, salvo quanto às expressões técnicas de uso corrente, sem emendas, rasuras ou entrelinhas, devidamente datada, assinada e rubricadas todas as folhas pelo representante legal da licitante proponente, devendo conter, obrigatoriamente, os elementos e informações seguintes:

a) **Número da Licitação e o nome ou razão social da licitante, número do CNPJ/MF, endereço completo, telefone, fax e endereço eletrônico (e-mail)**, este último se houver, para contato, bem como dados bancários (nome e número do Banco, agência e conta corrente para fins de pagamento);

b) **Termo de Compromisso de Cumprimento da Legislação Trabalhista, Previdenciária e de Segurança e Saúde do Trabalho**, podendo ser utilizado modelo constante do **Anexo X**, ou modelo próprio da licitante desde que contenha todas as informações solicitadas;

c) **Planilha de Proposta de Preço** com a indicação dos preços unitários/parciais e totais, em duas casas decimais, expressos em reais, já incluídos todos os custos, seja qual for o seu título ou natureza (mão-de-obra, EPI´s, alimentação, serviços, materiais, equipamentos, transportes, locação, seguro, encargos fiscais, comerciais, sociais e trabalhistas, etc.), **excluídos os tributos relativos ao IRPJ e à CSLL**, constante no Anexo III, deste Edital;

d) **Planilha de Composição dos Custos Unitários**, em duas casas decimais, com base em todos os itens do Modelo de Planilha Orçamentária, constante do **Anexo III** - Modelo de Proposta do Edital, podendo ser utilizado o Modelo de Planilha constante do **Anexo IV** deste Edital, ou modelo próprio da licitante desde que contenha todas as informações solicitadas, excluídos os tributos relativos ao IRPJ e à CSLL;

d.1) **A licitante deverá respeitar o piso salarial da categoria profissional previsto em Acordo ou Convenção Coletiva de Trabalho, se houver, em vigor na data de apresentação da proposta**.

e) **Planilha de Composição de BDI**, em duas casas decimais, podendo ser utilizado o Modelo de Planilha constante do Anexo V deste Edital, ou modelo próprio da licitante desde que contenha todas as informações solicitadas, **excluídos os tributos relativos ao IRPJ e à CSLL**, na forma do Acórdão nº. 644/2007 – TCU/PLENÁRIO;

f) **Planilha de Composição de Encargos Sociais**, podendo ser utilizado o Modelo de Planilha constante do **Anexo VI** deste edital, ou modelo próprio da licitante desde que contenha todas as informações solicitadas;

g) **Cronograma Físico-Financeiro** compatível com o prazo de execução dos serviços, podendo ser utilizado o cronograma da EMAP, integrante do **Anexo VII** deste Edital ou modelo próprio do licitante, desde que contenha todas as informações solicitadas, devendo respeitar os limites de desembolso previstos no cronograma de referência da EMAP;

h) **Valor total da proposta** expresso em reais (R$), em algarismo e por extenso, permitidas apenas duas casas decimais após a vírgula;

i) **Prazo de validade da proposta** não inferior a 60 (sessenta) dias, a contar da data de abertura da sessão pública da licitação;

j) **Prazo de execução** será de 13 (treze) meses, contado a partir da data de recebimento da Ordem de Serviço, a ser emitida pela EMAP, autorizando o início das atividades.

7.1.1 Os documentos exigidos nas alíneas "c", "d", "e", "f" e "g" do subitem 7.1 deste Edital deverão, necessariamente, ser assinados pelo representante legal da empresa.

7.1.2 Caso algumas das informações descritas na alínea "a" não constem na proposta, poderão ser encaminhadas posteriormente até a data de assinatura do Contrato.

7.1.3 Havendo omissão do prazo de validade da proposta e/ou prazo de execução dos serviços na Proposta de Preços, a licitante não será desclassificada e o Responsável pela licitação entenderá como sendo iguais aos previstos nas alíneas "i" e "j" do subitem acima.

7.1.4 A proposta apresentada com previsão de subcontratação deverá ser apresentada de forma única, com a indicação e qualificação dos bens e serviços a serem subcontratados, bem como seus respectivos valores.

7.2 Quaisquer tributos, custos e despesas diretos ou indiretos, **inclusive encargos complementares**, omitidos da proposta ou incorretamente cotados, serão considerados como inclusos nos preços, não sendo considerados pleitos de acréscimos, a esse ou qualquer título, devendo os serviços serem prestados sem quaisquer ônus adicionais para a EMAP.

7.3 A licitante deverá considerar na formulação dos preços todos os tributos vigentes e eventuais benefícios/incentivos fiscais, quando houver, observando no valor total ofertado para cada item do grupo, todos os tributos, fretes, tarifas e demais despesas decorrentes da execução do objeto, assumindo total responsabilidade pelo recolhimento dos impostos correspondentes, destacando-se que a licitante cujo estado de origem de faturamento seja diferente do estado de destino do fornecimento deverá obedecer a Legislação Tributária vigente, observando que a EMAP não é contribuinte do imposto (ICMS).

7.3.1 Caso a licitante ou o(s) serviços/materiais tenha(m) algum benefício/incentivo fiscal, obtido com base na legislação vigente, este deverá ser considerado na composição do preço. Obrigatoriamente, a licitante deverá anexar à Proposta Formal comprovante de que faz jus ao referido benefício/incentivo fiscal.

7.4 A apresentação da proposta implicará na plena aceitação, por parte da licitante, das condições estabelecidas neste Edital e em seus Anexos.

7.5 Em nenhuma hipótese poderá ser alterado o conteúdo da proposta, seja com relação a preço, prazo ou qualquer item que importe modificação dos termos originais, ressalvadas apenas aquelas destinadas a sanar evidentes erros formais, alterações essas que serão avaliadas pelo Responsável da licitação.

7.6 A simples irregularidade formal, que evidencie lapso isento de má-fé, e que não afete o conteúdo ou a idoneidade da proposta não será causa de desclassificação.

8 DA SESSÃO PUBLICA, CLASSIFICAÇÃO, JULGAMENTO DAS PROPOSTAS E NEGOCIAÇÃO

8.1 A partir do horário previsto no Edital, a sessão pública na Internet será aberta por comando do Responsável pela Licitação.

8.2 Até a abertura da sessão, os interessados poderão retirar ou substituir a proposta anteriormente apresentada.

8.3 O Responsável pela Licitação verificará as propostas apresentadas, desclassificando aquelas que não estejam em conformidade com os requisitos estabelecidos no Edital. A desclassificação de proposta será sempre fundamentada e registrada no sistema, com acompanhamento em tempo real por todos os interessados.

8.4 Serão desclassificadas as propostas que:

8.4.1 Não atenderem às exigências do presente Edital e seus Anexos;

8.4.2 Contenha vícios insanáveis;

8.4.3 Descumpra especificações técnicas constantes deste instrumento convocatório;

8.4.4 Apresentarem, após a fase de negociação, preço total acima do orçamento estimado; ou ainda preços unitários e/ou global manifestamente inexequíveis, nos termos do artigo 56, da Lei Federal nº 13.303/2016;

8.4.4.1 No caso de preços manifestamente inexequíveis, antes de desclassificar a proposta, o Responsável pela licitação poderá realizar diligência para aferir a exequibilidade das propostas ou exigir dos licitantes que seja demonstrada.

8.4.4.2 Os valores unitários de cada item e subitem que compõem a proposta do interessado não poderão exceder os valores unitários indicados no orçamento

8.4.5 Não tenha sua exequibilidade demonstrada, quando exigida;

8.4.6 Não estiver acompanhada do **Termo de Compromisso de Cumprimento da Legislação Trabalhista, Previdenciária e de Saúde e Medicina do Trabalho**, de acordo respectivamente com os Anexo X deste Edital.

8.4.7 Deixar de apresentar preço para qualquer item do Modelo de Proposta de Preço, constante do Anexo III - Modelo do Edital, ou com quantitativo ou especificações divergentes das solicitadas neste Edital.

8.4.8 Deixar de apresentar composição de custos unitários para itens das Planilhas de Proposta de Peço e da composição de custo unitário nos termos do Modelo de Proposta do Edital;

8.5 A verificação da efetividade das propostas será feita exclusivamente em relação à proposta mais bem classificada.

8.6 Confirmada a efetividade da proposta que obteve a primeira colocação na etapa de julgamento, ou que passe a ocupar essa posição em decorrência da desclassificação de outra que tenha obtido colocação superior, o Responsável pela licitação deverá negociar condições mais vantajosas com quem a apresentou.

8.6.1 A negociação deverá ser feita com os demais licitantes presentes, segundo a ordem inicialmente estabelecida, quando o preço do primeiro colocado, mesmo após a negociação, permanecer acima do orçamento estimado.

8.6.2 Durante a sessão pública, os licitantes serão informados, em tempo real, do valor negociado e registrado. O sistema não identificará o autor da negociação durante esta fase.

8.6.3 Se depois de adotada a providência referida no subitem anterior não for obtido valor igual ou inferior ao orçamento estimado para a contratação, será revogada a licitação.

8.6.4 A proposta ajustada ao valor negociado deverá ser encaminhada, em formato PDF e de planilha Excel, observado o item 10 deste Edital, para o email csl@emap.ma.gov.br, no prazo de até 48 horas, contado da convocação formal do Responsável no Licitacoes-e, em campo próprio para o envio de mensagens do respectivo lote. A mensagem deverá ser encaminhada com o seguinte texto no campo assunto: "PROPOSTA AJUSTADA – LRE Eletrônica nº 0xx/202x".

8.6.4.1 O prazo para a apresentação da referida documentação transcorrerá independentemente da expressa ciência da convocação por parte do INTERESSADO, cabendo a ele o acompanhamento da licitação pelo sistema eletrônico.

8.6.5 Se a proposta não for aceitável, ou se o Licitante não atender às exigências para habilitação estabelecidas no item 9, o Responsável pela licitação examinará a proposta ou a oferta subsequente, verificando a sua compatibilidade e a habilitação do interessado, na ordem de classificação, e assim sucessivamente, até a apuração de uma proposta ou lance que atenda ao Edital.

8.6.5.1 Também nesta etapa o Responsável pela licitação poderá negociar com o licitante para que seja obtido preço melhor. A negociação será realizada por meio do sistema, podendo ser acompanhada pelos demais licitantes.

8.7 Encerrada a etapa competitiva, as propostas de microempresa, de empresas de pequeno porte e microempreendedores individuais que se encontrarem no intervalo de até 10% (dez por cento) superior ao preço da proposta mais bem classificada (menor preço) serão consideradas empatadas com a primeira colocada, devendo estas licitantes ser convocadas na ordem de classificação, uma na falta da outra, para fazer uma única e última oferta, inferior a da primeira colocada, visando o desempate.

8.7.1 Aplica-se o disposto no subitem anterior somente no caso da proposta inicialmente mais bem classificada não ter sido apresentada por microempresa ou empresa de pequeno porte.

8.8 CRITÉRIO DE DESEMPATE

8.8.1 Em caso de empate entre propostas na primeira colocação, o Responsável pela Licitação adotará os seguintes critérios de desempate, nesta ordem:

8.8.1.1 Disputa final, em que os licitantes empatados poderão apresentar nova proposta fechada, no sistema, em ato contínuo ao encerramento da etapa de julgamento;

8.8.1.2 Os critérios estabelecidos no artigo 3º da Lei nº 8.248, de 23 de outubro de 1991 (Lei de Informática e Automação), e no § 2º do artigo 3º da Lei nº 8.666, de 21 de junho de 1993 (Lei de Licitações e Contratos Administrativos);

8.8.1.3 Sorteio.

8.8.2 Entende-se por empate aquelas situações em que as propostas apresentadas, atendidas todas as condições estipuladas neste Edital, contenham valores exatamente iguais.

8.8.3 A disputa final será realizada em ato contínuo ao encerramento da sessão de negociação entre os licitantes empatados em primeiro lugar.

8.8.3.1 Os licitantes que se encontrem na situação de empate poderão, no prazo decadencial de 10 (dez) minutos, apresentar um novo lance fechado por meio da opção "Enviar Lances de Desempates", disponível no resumo do lote da licitação, fora da sala de disputa do licitações-e.

8.8.4 Para fins de classificação final, será sempre considerado o menor valor negociado dentre os apresentados pelo licitante, incluindo eventual valor de desempate.

8.8.5 Caso persista o empate após a aplicação de todos os critérios anteriores ao sorteio, este último será realizado em ato público, mediante comunicação formal do dia, hora e local, feita com antecedência mínima de 3 (três) dias úteis, no próprio ambiente eletrônico da licitação, no Chat de Mensagens do lote.

8.8.5.1 Decorridos 30 (trinta) minutos da hora marcada, sem que compareçam os interessados, o sorteio será realizado a despeito das ausências.

8.8.6 Em caso de empate nas demais colocações, será observada a ordem cronológica das propostas, tendo prioridade, em eventual convocação, o licitante cuja proposta tenha sido recebido e registrado antes.

8.9 O responsável pela licitação, na fase de julgamento, poderá promover quaisquer diligências julgadas necessárias à análise das propostas de preços e da documentação de habilitação, devendo as licitantes atender às solicitações no prazo por ele estipulado, contado do recebimento da convocação.

9 DA HABILITAÇÃO DOS LICITANTES

9.1 Após as fases de negociação e análise e aceitabilidade da proposta de preço, o Responsável pela licitação analisará a documentação de habilitação do licitante que apresentou a proposta mais vantajosa, segundo os critérios de julgamento fixados no instrumento convocatório.

9.2 Como condição prévia ao exame da documentação de habilitação do licitante detentor da proposta classificada em primeiro lugar, o Responsável pela licitação verificará o eventual descumprimento das condições de participação, especialmente quanto à existência de sanção que impeça a participação no certame ou a futura contratação, mediante a consulta aos seguintes cadastros:

9.2.1 SICAF;

9.2.2 Cadastro Nacional de Empresas Inidôneas - CEIS;

9.2.3 Cadastro Nacional de Empresas Punidas – CNEP;

9.2.4 Lista de fornecedores sancionados do Portal SIGA-MA;

9.2.5 CNCIA – Cadastro Nacional de Condenados por Ato de Improbidade Administrativa.

9.3 A participação, no presente procedimento licitatório, requer a apresentação de toda a documentação comprobatória da necessária qualificação, **inclusive das Microempresas - ME, Empresas de Pequeno Porte - EPP e Microempreendedores Individuais – MEI que estejam participando na condição de subcontratada,** no que se refere à:

a) Habilitação Jurídica;
b) Regularidade Fiscal e Trabalhista;
c) Qualificação Econômica e Financeira;
d) Qualificação Técnica e/ou Operacional;
e) Outros Documentos.

9.3.1 Na Qualificação Técnica Operacional e Profissional por Microempresas - ME, Empresas de Pequeno Porte - EPP e Microempreendedores Individuais – MEI, que estejam participando na condição de subcontratada, será levado em consideração o percentual destinado à subcontratação.

9.4 A **HABILITAÇÃO JURÍDICA** deverá ser comprovada por meio da apresentação da seguinte documentação:

9.4.1 **Registro Comercial**, no caso de empresa individual;

9.4.2 **Ato constitutivo**, **Estatuto** ou Contrato Social em vigor, devidamente atualizado e registrado, em se tratando de sociedades empresariais e, no caso de sociedades por ações, acompanhados dos documentos de eleição de seus atuais administradores. Estes documentos deverão estar acompanhados de todas as alterações, ou de documentos consolidados, se houver, devidamente registrados na Junta Comercial ou em órgão equivalente;

9.4.3 **Inscrição do ato constitutivo**, no caso de sociedades civis, acompanhado de prova da diretoria em exercício;

9.4.4 **Compromisso de constituição do Consórcio ou Instrumento de Constituição de Consórcio**, no caso de consórcio já constituído para executar obra ou serviço na área do Porto do Itaqui, conforme previsto no subitem 3.5 deste Edital, se for o caso de consórcio.

9.4.5 **Decreto de autorização**, em se tratando de empresa ou sociedade estrangeira em funcionamento no país, e ato de registro ou autorização para funcionamento, expedido pelo órgão competente, quando a atividade assim o exigir.

9.5 A **REGULARIDADE FISCAL** e **TRABALHISTA** deverá ser comprovada por meio da apresentação dos seguintes documentos:

9.5.1 **Prova de regularidade fiscal perante a Fazenda Federal**, efetuada mediante apresentação de certidão expedida conjuntamente pela Secretaria da Receita Federal do Brasil (RFB) e pela Procuradoria-Geral da Fazenda Nacional (PGFN), incluindo os créditos tributários relativos às

contribuições sociais previstas nas alíneas "a", "b" e "c" do parágrafo único do art. 11 da Lei nº 8.212/91 (INSS), nos termos da Portaria Conjunta PGFN/RFB Nº 1.751, de 02.10.2014.

9.5.2 **Prova de regularidade com a Fazenda Estadual** do domicílio ou sede do licitante, mediante apresentação das seguintes certidões:

9.5.2.1 Certidão Negativa de Débitos Fiscais (não inscritos na Dívida Ativa), e;

9.5.2.2 Certidão Negativa de Inscrição de Débitos na Dívida Ativa;

9.5.2.3 Quando a prova de regularidade de que trata este subitem for comprovada mediante a apresentação de uma única certidão, e dela não constar expressamente essa informação, caberá a licitante demonstrar com documentação hábil essa condição.

9.5.3 **Prova de regularidade com a Fazenda Municipal** do domicílio ou sede do licitante, emitida até 90 (noventa) dias contados da data sessão de licitação, relativa ao ISSQN – Imposto Sobre Serviços de Qualquer Natureza e relativa à TLF – Taxa de Localização e Funcionamento, mediante apresentação das seguintes certidões:

9.5.3.1 Certidão Negativa de Débitos Municipais (não inscritos na Dívida Ativa), e;

9.5.3.2 Certidão Negativa quanto à Divida Ativa Municipal;

9.5.3.3 Quando a prova de regularidade de que trata este subitem for comprovada mediante a apresentação de uma única certidão, e dela não constar expressamente essa informação, caberá a licitante demonstrar com documentação hábil essa condição, sendo que para as empresas estabelecidas no município de São Luís-MA., a prova de regularidade deverá ser feita mediante a apresentação da **Certidão Negativa de Débitos**, conforme Instrução Normativa n.º 04/2016-GS-SEMFAZ.

9.5.4 Prova de Regularidade relativa ao **Fundo de Garantia por Tempo de Serviço – FGTS**.

9.5.5 **Certidão Negativa de Débitos Trabalhistas** – CNDT, conforme Lei nº 12.440/2011.

9.6 A **QUALIFICAÇÃO ECONÔMICO-FINANCEIRA** será comprovada mediante a apresentação dos seguintes documentos:

9.6.1 **Balanço Patrimonial** e **Demonstrações Contábeis** do último exercício social, já exigíveis e apresentados na forma da lei, que comprovem a boa situação financeira da empresa, vedada a sua substituição por balancetes ou balanços provisórios, que comprove a boa situação financeira da empresa baseada nas condições seguintes:

a) Entenda-se como "último exercício social já exigível" o balanço patrimonial e demonstrações contábeis do ano **2019**, conforme entendimento do Tribunal de Contas da União (Acórdão 1999/2014 – Plenário – TCU);

b) A comprovação de boa situação financeira da empresa licitante será demonstrada através de índice financeiro utilizando-se as fórmulas abaixo, cujos resultados deverão estar de acordo com os valores estabelecidos:

a.1) **Índice de Liquidez Geral (ILG)**

$$ILG = \frac{\text{Ativo Circulante + Ativo Não Circulante}}{\text{Passivo Circulante + Passivo Não Circulante}} \geq 1{,}0$$

b.2) **Índice de Liquidez Corrente (ILC)**

$$ILC = \frac{\text{Ativo Circulante}}{\text{Passivo Circulante}} \geq 1{,}0$$

c) As empresas que apresentarem quaisquer dos índices relativos à boa situação financeira menor do que o exigido, quando de sua habilitação, deverão comprovar, considerados os riscos para a administração, Capital Social ou Patrimônio Líquido no valor mínimo de 10% (dez por cento) do valor inicial da sua proposta, admitida a atualização para a data de apresentação da proposta através de índices oficiais;

d) Os índices contábeis apurados na análise do balanço patrimonial deverão ser informado pela licitante, conforme as fórmulas acima indicadas, expressando os valores em Reais dos grupos de contas envolvidos. Caso o memorial não seja apresentado, ao Representante da Licitação reserva-se no direito de efetuar os cálculos.

9.6.1.1 As empresas com menos de um exercício financeiro devem cumprir a exigência deste item mediante a apresentação do Balanço de Abertura, o qual deverá constar elementos que comprovem a boa situação financeira da mesma.

9.6.1.2 Serão considerados aceitos como na forma da lei o balanço patrimonial e demonstrações contábeis assim apresentados:

a) Publicados em Diário Oficial ou
b) Publicados em jornal de grande circulação ou;
c) Registrados na Junta Comercial da sede ou domicílio do licitante ou;
d) Por cópia do Livro Diário, devidamente autenticado na Junta Comercial da sede ou domicílio da empresa, na forma da Instrução Normativa nº 11, de 05 de dezembro de 2013, do Departamento de Registro Empresarial e Integração-DREI, acompanhada obrigatoriamente dos Termos de Abertura e de Encerramento.

9.6.1.3 Ocorrendo alteração do Capital Social após a realização do Balanço Patrimonial, a licitante deverá apresentar documentação que comprove essa alteração, devidamente registrada na Junta Comercial, incluindo, no caso de empresas estabelecidas no Estado do Maranhão, apresentação de Certidão atualizada da Jucema (Decreto Estadual nº 21.040/05).

9.6.1.4 A pessoa jurídica optante do Sistema de Lucro Real ou Presumido, somente a que distribuem lucro, deverá apresentar juntamente com o Balanço Patrimonial, cópia do recibo de entrega da escrituração contábil digital – SPED CONTÁBIL, nos termos da IN RFB 1.420/2013, 1.422/2013, IN RFB 1.486/2014, IN RFB 1.510/2014, IN RFB 1.594/2015 e IN RFB 1.660/2016.

9.6.2 **Certidão Negativa de Falência**, expedida pelo distribuidor da sede da pessoa jurídica, com data não excedente a 60 (sessenta) dias de antecedência da data da realização da sessão de licitação, quando não vier expresso o prazo de validade.

9.7 Às Microempresas - ME, Empresas de Pequeno Porte - EPP e Microempreendedores Individuais - MEI, em conformidade com o artigo 13 da Lei Estadual n° 10.403/2015, não será exigida apresentação de balanço patrimonial do último exercício social, para fins de habilitação, quando a participação ocorrer em Cota Exclusiva.

9.8 A **QUALIFICAÇÃO TÉCNICA** deverá ser comprovada por meio da apresentação dos seguintes documentos:

9.8.1 **PARA CAPACIDADE TÉCNICO-OPERACIONAL**

9.8.1.1 Apresentação de Atestado(s) de Capacidade Técnica, fornecidos por pessoa jurídica de direito público ou privado, comprovando que a licitante executou satisfatoriamente, serviço/obra compatível com o objeto deste edital, observada a parcela de maior relevância e valor significativo delimitado a seguir:

a) Execução de Sondagem Mista Marítima;

b) Elaboração de Projeto de Dragagem de aprofundamento Marinho;

c) Elaboração de EIA-RIMA.

9.8.1.2 Prova de inscrição ou registro do licitante, junto ao Conselho Regional de Engenharia e Agronomia – CREA ou no Conselho de Arquitetura e Urbanismo - CAU, que comprove atividade relacionada com o objeto;

9.8.2 PARA QUALIFICAÇÃO TÉCNICA-PROFISSIONAL

9.8.2.1 Comprovação do licitante de possuir em seu corpo técnico, na data de apresentação das propostas, profissional(is), reconhecido(s) pelo CREA ou pelo CAU, detentor(es) de atestado(s) de responsabilidade técnica, devidamente registrado(s) no Conselho de Classe da região onde os serviços foram executados, acompanhados(s) da(s) respectiva(s) Certidão(ões) de Acervo Técnico – CAT, expedidas por este(s) Conselho(s), que comprove(m) ter o(s) profissional(is), executado para órgão ou entidade da administração pública direta ou indireta, federal estadual, municipal ou do Distrito Federal, ou ainda, para empresa privada, que não o próprio licitante (CNPJ diferente), serviço(s) relativo(s) a:

a) Execução de Sondagem Mista Marítima;

b) Elaboração de Projeto de Dragagem de aprofundamento Marinho;

c) Elaboração de EIA-RIMA.

9.8.2.1.1 Os profissionais indicados pelo licitante, para fins de comprovação da capacitação técnico-profissional, devem participar da obra ou serviço objeto deste Termo de Referência, admitindo-se a substituição por profissionais de experiência equivalente ou superior, desde que aprovada pela Administração.

9.8.2.1.2 A comprovação de vínculo do profissional com a licitante deverá ser feita por meio de Prova de Registro da empresa no CREA e/ou CAU em que figure o profissional disponibilizado como responsável técnico ou Registro em Carteira de Trabalho ou Contrato de Prestação de Serviço ou ART/RRT de Cargo ou Função.

9.8.3. Não será aceito atestado de obra inacabada, executada parcialmente ou em andamento, exceto se fundamentado na Resolução 1.025 de 30/10/2009 do CONFEA.

9.8.4 Não será aceito atestado de capacitação técnica PARCIAL ou de SUBCONTRATADA, exceto se fundamentado na Resolução 1.025 de 30/10/2009 do CONFEA.

9.8.5 Não será aceito atestado de fiscalização ou coordenação de Obra.

9.8.6 **No caso das empresas subcontratadas, quando houver subcontratação, a comprovação de execução de serviço será feita por meio de atestado compatível com parcela destinada à subcontratação.**

9.8.7. **Atestado de Visita Técnica**, fornecido pela EMAP, comprovando que a licitante visitou o local para constatar as condições dos locais onde serão realizados os serviços objeto desta licitação ou **Declaração da licitante de que tomou conhecimento das condições dos locais** onde será realizada a obra/serviços, conforme modelo de Declaração constante do Anexo VIII deste Edital.

9.9 DA VISITA TÉCNICA

9.9.1 O licitante poderá vistoriar o local onde será executada a obra/serviço objeto deste Edital para inteirar-se das condições e graus de dificuldades existentes, **até o segundo dia útil anterior** da data para realização da sessão da licitação, observando os feriados nacionais, estaduais e municipais.

9.9.2 A licitante que desejar ter conhecimento dos locais onde serão executados a obra/serviços deverá agendar o dia e o horário da visita de seu representante, por meio do e-mail copro@emap.ma.gov.br das 09 às 16 horas, contendo o nome completo da empresa, CNPJ, o(s) nome(s) completo(s) do(s) profissional (is) que realizarão a visita técnica e cópia do documento RG e CPF. Dúvidas poderão ser tiradas pelo telefone (98) 3216 6000 ramal 6088.

9.9.3 No momento da realização da visita, será exigida do visitante a apresentação dos seguintes documentos:

9.9.3.1 Carta de credenciamento do representante, emitida em papel timbrado da empresa interessada;

9.9.3.2 Cópia simples da Cédula de Identidade do representante credenciado da licitante.

9.10 OUTROS DOCUMENTOS:

9.10.1 Certidão Simplificada da Junta Comercial do Estado do Maranhão (JUCEMA), comprobatória da situação atualizada do seu registro, ato constitutivo, estatuto ou contrato social em vigor, em cumprimento aos termos do art. 1º do Decreto Estadual nº 21.040/2005, **exigível somente para empresários e sociedades empresariais do Estado do Maranhão**. O Microempreendedor Individual-MEI, em razão do seu tipo jurídico e de seu procedimento de registro, alteração, baixa e legalização ser realizado pelo Portal do Empreendedor, no qual expressa a sua situação cadastral com o número do registro e CNPJ, considerados certidões, está dispensado de apresentar a certidão da JUCEMA.

9.10.2 Declaração de que não emprega menores de dezoito anos em trabalho noturno, perigoso ou insalubre e nem menores de dezesseis anos em qualquer trabalho, salvo na condição de aprendiz, a partir de quatorze anos, de conformidade com o disposto no art. 7º, inciso XXXIII da Constituição Federal, nos termos do Anexo XIII.

9.11 **Declaração de Inexistência de Fato Impeditivo da Habilitação**, nos termos do Anexo XII (quando a empresa que optar em apresentar o **Certificado de Registro Cadastral – CRC** expedido pela Empresa Maranhense de Administração Portuária-EMAP ou de outro órgão da Administração Pública Federal ou de outros Estados).

9.12 As provas de regularidade fiscal e trabalhista poderão ser confirmadas, por diligência feita pelo Responsável da Licitação, inclusive por meio eletrônico de comunicação à distância.

9.13 As microempresas, empresas de pequeno porte e microempreendedores individuais deverão apresentar toda a documentação exigida para efeito de comprovação de regularidade fiscal e trabalhista relacionadas no item 9.5 deste edital, mesmo que esta apresente alguma restrição, assegurado, todavia, o prazo de 05 (cinco) dias úteis, cujo termo inicial corresponderá ao momento em que a proponente for declarada vencedora do certame, prorrogáveis por igual período, a critério do Responsável pela licitação, ou diretamente 10 (dez) dias úteis, a critério deste, para reapresentação da documentação devidamente regularizada.

9.14 A não regularização da documentação, no prazo previsto no subitem anterior, implicará na decadência do direito à contratação e a licitante será considerada inabilitada, cabendo à Administração selecionar a oferta subsequente em ordem de preço, verificando se existem outros licitantes com direito de preferência no mesmo intervalo, quando for o caso, e proceder ao exame de conformidade da proposta, a sua aceitabilidade e a habilitação da licitante, e assim sucessivamente até encontrar uma que atenda aos requisitos do Edital e aos interesses da EMAP.

9.15 Todos os documentos deverão estar em nome da licitante. Se a licitante for matriz, os documentos deverão estar com o número do CNPJ da matriz. Se for filial, os documentos deverão estar com o número do CNPJ da filial, salvo aqueles que, por sua natureza, comprovadamente, são emitidos em nome da matriz.

9.16 A apresentação do **Certificado de Registro Cadastral – CRC** expedido pela Empresa Maranhense de Administração Portuária-EMAP ou de outro órgão da Administração Pública Federal ou de outros Estados, substituirá o **Ato constitutivo**, **Estatuto** ou **Contrato Social** em vigor, devidamente atualizado e registrado, em se tratando de sociedades empresariais e, no caso de sociedades por ações, acompanhados dos documentos de eleição de seus atuais administradores, **Registro Comercial**, no caso de empresa individual, bem como a **Inscrição do ato constitutivo**, no caso de sociedades civis, obrigando-se a licitante a apresentar o referido Certificado acompanhado da Declaração da Inexistência de Fato Impeditivo da sua Habilitação, conforme o modelo do Anexo XII-B deste Edital.

9.17 Não serão aceitos protocolos de entrega ou solicitação de documentos em substituição aos documentos requeridos no presente Edital e seus Anexos.

9.18 **Se a documentação de habilitação da licitante - e/ou, nos termos do subitem 4.1 do Edital, da empresa a ser subcontratada - não estiver completa e correta ou contrariar qualquer dispositivo deste Edital e seus Anexos, poderá o** Responsável da Licitação **considerar o proponente inabilitado**.

10 DO ENCAMINHAMENTO DA DOCUMENTAÇÃO E DA PROPOSTA

10.1 Após a etapa de negociação, a licitante detentora da menor proposta deverá encaminhar sua **Proposta de Preços**, nos termos do item DO ENVIO DA PROPOSTA DE PREÇO, preenchida com os valores unitários e total, atualizados em conformidade com o valor negociado e **de acordo com o Anexo III**, e demais **documentos exigidos para habilitação** que não estiverem disponíveis no **SICAF**, **em arquivo único**, **no prazo máximo de até 04 (quatro) horas**, a contar da convocação do Sistema (Licitações-e), por meio do menu "opções" e depois "incluir anexo proposta" no sistema Licitações-e ou por meio do endereço eletrônico csl@emap.ma.gov.br. **Em vista a capacidade do sistema é importante compactar o arquivo**.

10.2 Após análise, a proposta ajustada e os documentos de habilitação enviados conforme previsto no subitem anterior, deverão ser encaminhados em originais ou cópias autenticadas, por meio de Cartório competente, **no prazo de até 05 (cinco) dias úteis**, contados da data da solicitação do Responsável pela licitação, ao endereço da EMAP, na Avenida dos Portugueses, Porto do Itaqui, s/n, Bairro Itaqui, CEP 65.085-370, São Luís – MA.

10.3 O não envio dos documentos ou o envio em desacordo com o Edital ou o decurso do prazo mencionado nos subitens anteriores ensejará a recusa da proposta.

11 DOS RECURSOS

11.1 A falta de manifestação recursal do licitante, dentro do prazo de 30 (trinta) minutos, após a aprovação da proposta na Sessão, importará na decadência do direito de recurso e a Adjudicação do objeto da licitação pelo Responsável pela licitação ao vencedor.

11.2 As razões do recurso bem como as contrarrazões deverão ser encaminhadas por meio do endereço eletrônico csl@emap.ma.gov.br ou protocolizados no Setor de Protocolo da EMAP, localizado no Prédio sede da EMAP, na Avenida dos Portugueses, s/n, Itaqui, São Luís-MA, dentro do horário de expediente da EMAP, das 08:00 às 12:00 e das 13:00 às 17:00 horas.

11.3 O recurso contra a decisão do Responsável pela licitação terá efeito suspensivo e, se acolhido, invalidará apenas os atos insuscetíveis de aproveitamento.

11.4 Não havendo reconsideração da decisão, o Responsável pela licitação submeterá o recurso, devidamente informado, à consideração do Presidente da EMAP, que proferirá decisão definitiva antes da homologação do procedimento, no prazo de até 05 (cinco) dias úteis, contado de seu recebimento.

12 DA HOMOLOGAÇÃO E CONTRATAÇÃO

12.1 O resultado de julgamento será submetido à Autoridade Competente para homologação.

12.2 Após a homologação do resultado da presente licitação pelo Presidente da EMAP, a empresa adjudicatária será convocada, por meio de correspondência específica, para no prazo máximo de até **10 (dez) dias corridos**, contados da data do ofício de convocação, assinar o Contrato, **na sede da EMAP**, entregar o Questionário de Diligências Prévias (Anexo XIV) devidamente preenchido e prestar a garantia, se houver, sob pena de decair o direito da contratação, sem prejuízo das sanções previstas neste Edital.

12.2.1 Excepcionalmente, e a critério exclusivo da EMAP, mediante requerimento fundamentado da empresa adjudicatária, a assinatura do contrato poderá ocorrer fora da sede da entidade licitante.

12.2.2 Caso tenha deferido o pedido de assinatura do contrato fora da sede da EMAP, e observado, em qualquer hipótese, o prazo indicado no caput deste subitem, a empresa adjudicatária procederá à impressão colorida e integral de 03 (três) vias do contrato e dos respectivos anexos e coletará a assinatura dos respectivos representantes legais. Competir-lhe-á, ainda, reconhecer em cartório a firma do respectivo signatário do instrumento contratual e da respectiva testemunha, remetendo, nas vinte e quatro horas seguintes a esse reconhecimento, por companhia aérea, as três vias do termo contratual e de eventual documentação requerida no ato de convocação.

12.3 O prazo da convocação poderá ser prorrogado uma vez, por igual período, quando solicitado pela licitante vencedora durante o seu transcurso, desde que ocorra motivo justificado e aceito pela EMAP.

12.4 A recusa injustificada da licitante vencedora em assinar o Contrato, prestar a garantia, se houver, e receber a Ordem de Serviço/Fornecimento, dentro do prazo estabelecido pela EMAP, caracteriza o descumprimento total da obrigação assumida, sujeitando-a as penalidades estabelecidas neste edital e/ou contrato.

12.5 No ato da assinatura do contrato, caso a adjudicatária tenha sede ou filial estabelecida no Estado do Maranhão deverá apresentar comprovação de regularidade com a CAEMA, consoante determina o Decreto Estadual nº 21.178, de 26/2005.

12.6 A contratação fica condicionada à confirmação da autenticidade das certidões sujeitas à confirmação e à consulta prévia pela EMAP ao Cadastro Estadual de Inadimplentes - CEI, consoante determina o art. 6º da Lei Estadual nº 6.690, de 11 de julho de 1996.

12.7 Para contratar com a Empresa Maranhense de Administração Portuária -EMAP, as empresas deverão ter em seu quadro de empregados, egressos do sistema prisional, nos quantitativos e nos casos previstos na Lei Estadual nº 10.182/2014. As empresas da construção civil, prestadoras de serviços no âmbito do Estado do Maranhão deverão, também, observar a prioridade de contratação de mão de obra maranhense nos termos da Lei 10.789/2018.

12.8 A contratação fica condicionada à consulta previa pela EMAP ao Cadastro de Empregadores que tenham submetido trabalhadores a condições análogas à de escravo divulgada no sítio eletrônico do Ministério do Trabalho e Emprego, consoante determina a Lei Estadual nº 9.752, de 10 de janeiro de 2013.

12.9 Nos casos em que houver a subcontratação:

12.9.1 A contratada deverá substituir a subcontratada, no prazo máximo de 30 (trinta) dias, na hipótese de extinção da subcontratação, mantendo o percentual originalmente subcontratado até a sua execução total, notificando o órgão ou entidade contratante, sob pena de rescisão, sem prejuízo das sanções cabíveis, ou demonstrar a inviabilidade da substituição, em que ficará responsável pela execução da parcela originalmente subcontratada.

12.9.2 Caso seja comprovado que a empresa subcontratada deixe de honrar com seu compromisso contratual em decorrência de imperícia, negligência, má gestão ou em razão de outra prática danosa punida pela legislação aplicada à matéria, a empresa Contratada, independente das demais sanções civis e criminais que se fizerem requeridas, será declarada inidônea e impedida de participar diretamente ou como subcontratada de outros certames licitatórios no âmbito da Administração Pública Estadual.

12.9.3 No contrato firmado com a licitante vencedora constará a empresa subcontratada vinculada aos serviços acessórios a ela destinados no edital, a qual responderá solidariamente pela parte que lhe couber.

13 GARANTIA DE EXECUÇÃO DO CONTRATO

13.1 O Contratado prestará garantia, **em até 10 (dez) dias úteis após a assinatura do contrato**, no percentual de 5% (cinco por cento) do valor global contratado, a qual se estenderá por 03 (três) meses após o término da vigência contratual, devendo ser renovada a cada prorrogação, em uma das modalidades a seguir, não sendo concedido, em nenhuma hipótese, prazo para apresentação da garantia após esse prazo:

13.1.1 caução em dinheiro;

13.1.2 seguro-garantia;

13.1.3 fiança bancária.

13.2 A garantia assegurará, qualquer que seja a modalidade escolhida, o pagamento de:

13.2.1 prejuízos advindos do não cumprimento do contrato;

13.2.2 multas aplicadas ao Contratado;

13.2.3 prejuízos diretos causados à Contratante decorrentes de culpa ou de dolo durante a execução do contrato;

13.2.4 obrigações previdenciárias e trabalhistas não honradas pelo Contratado.

13.3 Se a opção de garantia for a caução em dinheiro, o Contratado deverá solicitar informações à EMAP referentes ao nome da instituição financeira, aos números da conta corrente e da agência bancária, e ao código identificador, para efeito de depósito do crédito, sendo que o valor caucionado será restituído considerando-se os critérios vigentes de remuneração da poupança aplicados à época da devolução.

13.4 Se a opção recair em seguro-garantia, deverá ser feita a entrega da apólice em original, acompanhada de comprovante de pagamento do respectivo prêmio, devendo ainda conter expressamente cláusula de atualização financeira, de imprescritibilidade, inalienabilidade e de irrevogabilidade e deverá ser válida por pelo menos 90 (noventa) dias consecutivos após o prazo de validade deste contrato. A modalidade seguro garantia somente será aceita se contemplar todos os eventos indicados no parágrafo primeiro da cláusula décima deste Contrato.

13.5 Se a opção recair em fiança bancária, deverá ser feita a entrega da Carta de Fiança, em original, assinada pelo(s) representante(s) legal(is) do emitente devidamente comprovado, devendo conter expressamente cláusula de atualização financeira, de imprescritibilidade, inalienabilidade e de irrevogabilidade e deverá ser válida por pelo menos 90 (noventa) dias consecutivos após o prazo de validade do contrato.

13.6 Caso ocorra a prorrogação do Contrato, a Contratada fica obrigada a apresentar, no ato da assinatura do Termo Aditivo ou em até 15 (quinze) dias dessa data, a critério da EMAP, a renovação da caução prestada quando a mesma tiver sido feita nas modalidades de seguro garantia ou fiança bancária.

13.7 A Contratante poderá descontar do valor da garantia toda e qualquer importância que lhe for devida, a qualquer título, pelo Contratado, inclusive multas.

13.8 Se o desconto se efetivar no decorrer do prazo contratual, a caução deverá ser reintegrada no prazo de 05 (cinco) dias úteis, a contar da data de recebimento da notificação, sob pena de ser descontada na fatura seguinte.

13.9 A garantia será restituída após o cumprimento das obrigações contratuais, devidamente atestado pela Fiscalização e/ou Comissão da EMAP designada para esse fim.

14 DAS SANÇÕES ADMINISTRATIVAS

14.1 A licitante que ensejar o retardamento da execução do certame, não mantiver a sua proposta, tumultuar a sessão, comportar-se de modo inidôneo, fizer declaração falsa ou cometer fraude fiscal, garantido o direito prévio da citação e da ampla defesa, ficará impedido de licitar a contratar com a EMAP, pelo prazo de 02 dois anos, enquanto perdurarem os motivos determinantes da punição ou até que seja promovida a sua reabilitação perante a própria EMAP.

14.2 O Contratado cometerá infração administrativa se:

14.2.1 apresentar documentação falsa;

14.2.2 retardar a execução do objeto;

14.2.3 falhar na execução contratual;

14.2.4 fraudar na execução contratual;

14.2.5 comportar-se de modo inidôneo;

14.2.6 não mantiver a proposta;

14.2.7 inexecutar, total ou parcialmente, qualquer das obrigações assumidas em decorrência da contratação;

14.2.8 fizer declaração falsa;

14.2.9 cometer fraude fiscal.

14.3 Comete falta grave, podendo ensejar a rescisão unilateral da avença, sem prejuízo da aplicação de sanção pecuniária e do impedimento para licitar e contratar com a Empresa Maranhense de Administração Portuária aquele que:

14.3.1 não promover o recolhimento das contribuições relativas ao FGTS e à Previdência Social exigíveis até o momento da apresentação da fatura;

14.3.2 deixar de realizar pagamento do salário, do vale-transporte e do auxílio alimentação no dia fixado;

14.3.3 fraudar a execução contratual, comportar-se de modo inidôneo, fizer declaração falsa, apresentar documentação falsa ou cometer fraude fiscal.

14.4 Reputar-se-ão inidôneos atos tais como os descritos nos artigos 92, parágrafo único, 96 e 97, parágrafo único, da Lei n.º 8.666/1993.

14.5 Pela inexecução total ou parcial do objeto deste contrato, a Administração pode aplicar à CONTRATADA as seguintes sanções:

14.5.1 Advertência por escrito, quando do não cumprimento de quaisquer das obrigações contratuais consideradas faltas leves, assim entendidas aquelas que não acarretam prejuízos significativos para o serviço contratado;

14.5.2 Multa de:

14.5.2.1 0,1% (um décimo por cento) até 0,2% (dois décimos por cento) por dia sobre o valor adjudicado em caso de atraso na execução dos serviços, limitada a incidência a 15 (quinze) dias. Após o décimo quinto dia e a critério da Administração, no caso de execução com atraso, poderá ocorrer a não-aceitação do objeto, de forma a configurar, nessa hipótese, inexecução total da obrigação assumida, sem prejuízo da rescisão unilateral da avença;

14.5.2.2 0,1% (um décimo por cento) até 10% (dez por cento) sobre o valor adjudicado, em caso de atraso na execução do objeto, por período superior ao previsto no subitem acima, ou de inexecução parcial da obrigação assumida;

14.5.2.3 0,1% (um décimo por cento) até 15% (quinze por cento) sobre o valor adjudicado, em caso de inexecução total da obrigação assumida;

14.5.2.4 0,2% a 3,2% por dia sobre o valor mensal do contrato, conforme detalhamento constante das tabelas 1 e 2, abaixo; e

14.5.2.5 0,07% (sete centésimos por cento) do valor do contrato por dia de atraso na apresentação da garantia (seja para reforço ou por ocasião de prorrogação), observado o máximo de 2% (dois por cento). O atraso superior a 25 (vinte e cinco) dias autorizará a Administração Contratante a promover a rescisão do contrato;

14.5.2.6 5% (cinco por cento) do valor mensal ou, na ausência deste, do valor global do contrato, por ocorrência, na hipótese de o Contratado deixar de apresentar, quando solicitado pela Contratante, em até 5 (cinco) dias úteis, documentação trabalhista, previdenciária, fiscal e outros documentos exigíveis por força do contrato e pela legislação;

14.5.2.7 10% (dez por cento) do valor mensal ou, na ausência deste, do valor global do contrato, por ocorrência, em caso de falta grave descrita no item 14.3;

14.5.2.8 as penalidades de multa decorrentes de fatos diversos serão consideradas independentes entre si.

14.5.3 suspensão temporária de participação em licitação e impedimento de contratar com a Contratante, por prazo não superior a 2 (dois) anos.

14.6 As sanções previstas nos subitens 14.5.1 e 14.5.3 poderão ser aplicadas ao Contratado juntamente com as de multa, descontando-a dos pagamentos a serem efetuados.

14.7 Para efeito de aplicação de multas, às infrações são atribuídos graus, de acordo com as tabelas 1 e 2:

TABELA 1

GRAU	CORRESPONDÊNCIA
1	0,2% ao dia sobre o valor mensal do contrato
2	0,4% ao dia sobre o valor mensal do contrato
3	0,8% ao dia sobre o valor mensal do contrato
4	1,6% ao dia sobre o valor mensal do contrato
5	3,2% ao dia sobre o valor mensal do contrato

TABELA 2		
ITEM	DESCRIÇÃO DA INFRAÇÃO	GRAU
1	Permitir situação que crie a possibilidade de causar dano físico, lesão corporal ou consequências letais, por ocorrência	5
2	Suspender ou interromper, salvo motivo de força maior ou caso fortuito, os serviços contratuais, por dia e por unidade de atendimento	4
3	Manter funcionário sem qualificação para executar os serviços contratados, por empregado e por dia	3
4	Retirar funcionários ou encarregados do serviço durante o expediente, sem a anuência prévia da Contratante, por empregado e por dia	3
5	Recusar-se a executar serviço determinado pela fiscalização, por serviço e por dia	2
6	Deixar de cumprir quaisquer dos itens do Edital e seus anexos não previstos nesta tabela de multas, após reincidência formalmente notificada pela Fiscalização, por item e por ocorrência	3
7	Deixar, quando o caso, de realizar os exames médicos (admissionais, periódicos, demissionais e outros previstos no contrato), por ocorrência	3
8	Deixar, quando o caso, de entregar o atestado de saúde ocupacional e documentos de comprovação de qualificação técnica requerida no contrato, por ocorrência	3
9	Deixar de cumprir determinação formal ou instrução complementar do órgão fiscalizador, por ocorrência	2
10	Deixar de registrar e controlar, diariamente, a assiduidade e a pontualidade de seu pessoal, por funcionário e por dia	1

11	Deixar de substituir empregado que se conduza de modo inconveniente ou não atenda às necessidades do serviço, por funcionário e por dia	1
12	Deixar de indicar e manter, durante a execução do contrato, os prepostos previstos no edital/contrato, por preposto e por dia	1
13	Deixar de providenciar treinamento para seus funcionários conforme previsto na relação de obrigações do Contratado, por funcionário e por dia	1
14	Deixar de efetuar a reposição de funcionário faltoso, quando solicitado pela Contratante, por funcionário e por dia	1
15	Deixar de entregar uniformes aos empregados na periodicidade e especificações definidas no Termo de Referência, por dia	1

14.8 Para efeito de aplicação da **suspensão**, serão observados os seguintes parâmetros:

14.8.1 a pena base será de:

14.8.1.1 de 6 (seis) meses, se não se caracterizar a má-fé do Contratado;

14.8.1.2 de 1 (um) ano, se caracterizada a má-fé ou intenção desonesta.

14.8.2 as penas bases definidas no item 14.8.1 serão qualificadas nos seguintes casos:

14.8.2.1 em ½ (um meio), se o contratado for reincidente;

14.8.2.2 em ½ (um meio), se a falta do contratado tiver produzido prejuízo relevante para a Contratante.

14.8.3 A pena base definida no item 14.8.1 poderá ser atenuada nos seguintes casos:

14.8.3.1 em ¼ (um quarto), se o contratado não for reincidente;

14.8.3.2 em ¼ (um quarto), se a falta do contratado não tiver produzido prejuízo relevante para a Contratante;

14.8.3.3 em ¼ (um quarto), se o contratado tiver reconhecido a falta e se dispuser a tomar medidas para corrigi-la; e

14.8.3.4 em ¼ (um quarto), se o contratado comprovar a existência e a eficácia de procedimentos internos de integridade.

14.9 A aplicação de qualquer das penalidades previstas realizar-se-á em processo administrativo que assegurará o contraditório e a ampla defesa ao Contratado, observando-se o procedimento previsto na Lei nº 13.303/2016, no Regulamento de Licitações e Contratos da EMAP e, subsidiariamente, na Lei Estadual nº 8.959/2009.

14.10 A autoridade competente, na aplicação das sanções, levará em consideração a gravidade da conduta do infrator, o caráter educativo da pena, bem como o dano causado à Administração, observado o princípio da proporcionalidade.

14.11 A Contratante informará os dados relativos às sanções por ela aplicadas aos contratados, nos termos definidos nos arts. 37 e 83 da Lei nº 13.303/2016, de forma a manter atualizado o cadastro de empresas inidôneas de que trata o art. 23 da Lei no 12.846/2013.

14.12 As sanções suspensão temporária de participação em licitação e impedimento de contratar com a Contratante, por prazo não superior a 2 (dois) anos, poderão também ser aplicadas às empresas ou aos profissionais que, em razão deste contrato:

14.12.1 tenham sofrido condenação definitiva por praticarem, por meios dolosos, fraude fiscal no recolhimento de quaisquer tributos;

14.12.2 tenham praticado atos ilícitos visando a frustrar os objetivos da licitação;

14.13 demonstrem não possuir idoneidade para contratar com a Contratante em virtude de atos ilícitos praticados.

15 DA DOTAÇÃO ORÇAMENTÁRIA

15.1 As despesas decorrentes dos serviços, objeto desta contratação, correrão por conta da Disponibilidade Financeira e Orçamentária no Orçamento Geral da EMAP, natureza da despesa 44.90.51 – Obras e Instalações, exercício financeiro – 2020/2021, fonte 227 – recursos das empresas estatais – CAPEX: Dragagem/Derrocagem (Sondagem e Projeto).

16 DAS DISPOSIÇÕES GERAIS

16.1 O presente Edital e seus Anexos, bem como a proposta da licitante vencedora, farão parte integrante do Contrato, independentemente de transcrição.

16.2 É facultado ao Responsável pela licitação ou à Autoridade Superior, em qualquer fase da licitação, a promoção de diligência destinada a esclarecer ou complementar a instrução do processo, vedada a inclusão posterior de documento ou informação que deveria constar no ato da sessão pública.

16.3 Fica assegurado à Empresa Maranhense de Administração Portuária - EMAP o direito de no interesse da Administração, anular ou revogar, a qualquer tempo, no todo ou em parte, a presente licitação, dando ciência aos participantes, na forma da legislação vigente.

16.4 Os licitantes são responsáveis pela fidelidade e legitimidade das informações e dos documentos apresentados em qualquer fase da licitação.

16.5 Após a apresentação da proposta não caberá desistência, salvo por motivo justo, decorrente de fato superveniente e aceito pelo Responsável da licitação.

16.6 Não havendo expediente ou ocorrendo qualquer fato superveniente que impeça a realização do certame na data marcada, a Sessão será automaticamente transferida para o primeiro dia útil subsequente, no mesmo horário e local anteriormente estabelecidos, desde que não haja comunicação do Responsável da licitação em contrário.

16.7 Só se iniciam e vencem os prazos em dias de expediente na Empresa Maranhense de Administração Portuária - EMAP.

16.8 O desatendimento de exigências formais não essenciais não importará no afastamento da licitante, desde que sejam possíveis a aferição da sua qualificação e a exata compreensão da sua proposta, durante a realização da sessão pública da licitação.

16.9 No julgamento da habilitação e das propostas, poderão ser sanados erros ou falhas que não alterem a substância das propostas, dos documentos e sua validade jurídica, mediante despacho fundamentado, registrado em ata e acessível a todos, atribuindo-lhes validade e eficácia para fins de habilitação e classificação.

16.10 O resultado desta licitação será comunicado no mesmo dia do julgamento, se proferido no dia da abertura, ou mediante publicação na Imprensa Oficial e/ou Jornal de grande circulação, e/ou no sítio da EMAP, e/ou mediante comunicação diretamente aos interessados.

16.11 Este Edital e seus anexos estarão à disposição dos interessados, no sítio www.emap.ma.gov.br, no link transparência/compras podendo ainda ser adquirido gratuitamente na CSL/EMAP, durante os dias úteis, das 08:00 às 12:00 horas e das 13:00 às 17:00 horas

16.12 Até a data e hora de início da sessão pública prevista neste Edital, a licitante deverá acessar o sítio da EMAP www.emap.ma.gov.br, no link transparência/compras para acompanhamento de quaisquer alterações, erratas, adiamento, esclarecimentos, julgamento de impugnação, revogação, anulação e demais informações complementares referentes ao presente Edital.

16.13 Caso seja necessária a interrupção da sessão, o Responsável pela Licitação designará nova data para a continuação dos trabalhos.

16.14 São partes integrantes deste Edital os seguintes Anexos:

ANEXO I – Termo de Referência.
ANEXO II – Relatório Cadastral, Critério de Medição, Plantas, etc.
ANEXO III – Modelo de Proposta de Preços.
ANEXO IV – Modelo de Planilha de Composição de Custos Unitários.
ANEXO V – Modelo de Planilha de Composição de Percentual de Bonificação e Despesas Indiretas.
ANEXO VI – Modelo de Planilha de Encargos Sociais.
ANEXO VII – Modelo de Cronograma Físico-financeiro
ANEXO VIII – Declaração de Conhecimento das Condições Locais.
ANEXO IX – Carta de Credenciamento.
ANEXO X – Modelo de Termo de Compromisso de Cumprimento da Legislação Trabalhista, Previdenciária e de Saúde e Medicina do Trabalho.
ANEXO XI – Declaração de Microempresa ou Empresa de Pequeno Porte.
ANEXO XII-A – Declaração de pleno conhecimento e atendimento às exigências de habilitação.
ANEXO XII-B – Declaração de Inexistência de Fato Impeditivo da Habilitação.

ANEXO XIII – Declaração das Condições de Empregabilidade de Menor.
ANEXO XIV -- Questionário para realização de diligências apropriadas
ANEXO XV – Minuta do Contrato.
ANEXO XVI – Normas de Segurança, Saúde e Meio Ambiente do Porto do Itaqui.
ANEXO XVII -- Regras de ouro no trânsito do Porto do Itaqui.

São Luís/MA, 20 de maio de 2020.

Flavia Alexsandra Noleto Miranda Carvalho
Gerente de Compras e Contratos da EMAP

LICITAÇÃO LRE ELETRÔNICA N° 002/2020-EMAP

ANEXO I

TERMO DE REFERÊNCIA

1. RESUMO DO OBJETO

O objeto consiste na contratação de empresa especializada para execução de Sondagem e Levantamento de Sísmica no Mar, Estudo de Viabilidade Técnica, Econômica e Ambiental (EVTEA) e Desenvolvimento de Projeto Conceitual e Executivo e Desenvolvimento de Estudo de Impacto Ambiental e respectivo Relatório de Impacto Ambiental – EIA/RIMA para Aprofundamento do Fundo Marítimo em Áreas ao Norte e ao Sul da Ilha de Guarapirá, no Porto do Itaqui, São Luis/MA, com equipe técnica disponível na sede da EMAP em São Luís - MA até a finalização das atividades.

2. DETALHAMENTO DO OBJETO

As imagens com informações referentes ás áreas ao norte e ao sul da ilha de Guarapirá que deverão ser dragadas/derrocadas encontram-se no Relatório Cadastral nos ANEXOS.

O Detalhamento deste Termo de Referência consiste da Contratação de Empresa Especializada, compreendendo os serviços descritos abaixo:

2.1 EXECUÇÃO DE SONDAGEM E LEVANTAMENTO DE SÍSMICA NO MAR PARA APROFUNDAMENTO DO FUNDO MARÍTIMO EM ÁREAS AO NORTE E AO SUL DA ILHA DE GUARAPIRÁ, NO PORTO DO ITAQUI, SÃO LUIS/MA.

Os serviços de sondagem consistem em Sondagem mista, sendo Sondagem a percussão com medição de SPT, com ensaio de SPT e Sondagem rotativa em alteração de rocha e rocha sã após o impenetrável. Serão ainda necessários Ensaios

de compressão triaxial (três corpos de prova por furo), ensaio de granulometria e a entrega do Relatório Final de Sondagem.

Os serviços de sísmica consistem no emprego de fontes acústicas, cujos sinais emitidos possuem frequência inferior a 10Khz. Estas fontes objetivam a investigação de áreas rasas submersas, com o intuito de obter informações sobre a disposição das camadas sedimentares em profundidade, sobretudo a profundidade do embasamento rochoso.

Para salvaguarda da segurança da navegação, a Contratada deverá providenciar a comunicação de “Aviso aos Navegantes” junto a Autoridade Marítima, quando aplicável, informando o período previsto para o desenvolvimento dos serviços e as características dos serviços e das embarcações empregadas, encaminhando à Fiscalização cópia do pedido de comunicado.

2.1.1 Detalhamento da Sondagem Marítima

Este item fixa as condicionantes para a execução dos serviços de Sondagem Embarcada, até a profundidade de 20 metros em relação ao 0 DHN, que serão realizadas nas áreas ao Norte e Sul da Ilha de Guarapirá como subsídio para elaboração do Projeto de Dragagem/Derrocagem, conforme planta de locação em ANEXO. Para investigação a quantidade estimada de furos será igual a 13 (treze). A CONTRATADA poderá indicar o deslocamento da localização de execução dos furos por meio de solicitação oficial a FISCALIZAÇÃO, com justificativa, que avaliará a pertinência da solicitação para o desenvolvimento dos Projetos.

A execução dos serviços será desenvolvida em duas fases: serviços de campo e serviços de laboratório. E deverão estar de acordo com a Portaria 3.214 de 08/06/1978 do Ministério do Trabalho e Emprego.

A plataforma / flutuante e demais embarcações utilizadas nas atividades de sondagem deve atender a todas as Normas da Autoridades Marítima (NORMAMs) aplicáveis.

O fornecimento completo, incluindo materiais, condições de serviço, desempenho e segurança pessoal e operacional, deve estar de acordo com os Órgãos Normativos e/ou Normas e Regulamentações indicadas a seguir:

ABNT - Associação Brasileira de Normas Técnicas

- NBR 6484: 2001- Sondagens de Simples Reconhecimento com SPT.
- NBR 6490: 1985 - Reconhecimento e Amostragem para fins de Caracterização de ocorrência de Rocha.
- NBR 6502: 1995 - Rochas e Solos.
- NBR 9820: 1997 - Coleta de Amostra Indeformada de Solos de Baixa Consistência em Furos de Sondagem.

MTE - Ministério do Trabalho Emprego

- NR 6 Equipamentos de Proteção Individual
- NR 12 Máquinas e Equipamentos
- NR 15 Atividades e operações insalubres
- NR 16 Atividades e operações perigosas
- NR 21 Trabalho a Céu Aberto
- NR 22 Segurança e Saúde Ocupacional na Mineração

DNIT - Departamento Nacional de Infra-Estrutura de Transportes

- PRO 102 Sondagem de Reconhecimento pelo Método Rotativo 5.

ABGE – Associação Brasileira de Geologia de engenharia e Ambiental

- ABGE - Manual de Sondagens - Boletim nº 3, 1999.

Todo equipamento e procedimento utilizado na execução dos trabalhos deverão satisfazer aos requisitos impostos pelas normas vigentes da ABNT – NBR, correspondente a este serviço.

Para a sondagem embarcada é necessário a avalição das marés, por conta da grande variação e velocidade em que a maré da Baia de São Marcos oscila. A variação de maré obrigatoriamente deverá ser medida a cada 10 minutos; para que sejam corretamente corrigidas as leituras das profundidades dos materiais sondados.

a. Amostragem

a.1) Amostragem de Sondagem a Penetração (SPT):

As amostras dos solos atravessados devem ser representativas e livres de contaminações. A amostra deve ser identificada pela identificação da sondagem a que corresponde, acrescida do número indicativo da sua ordem.

As amostras obtidas nas sondagens à percussão são dos seguintes tipos:

a) Amostras do amostrador padrão, com cerca de 200g constituídas pela parte inferior do material obtido no amostrador e conservando ao máximo sua estrutura original;

b) Amostras de lavagem, com cerca de 500g, obtidas pela decantação da água de circulação, em recipientes com capacidade mínima de 100L.

A coleta de amostras, exceto as do amostrador, deve ser de no mínimo duas amostras para cada metro.

a.2) Amostragem de Sondagem ROTATIVA:

Nas camadas de solo atravessados pela sondagem rotativa, a amostragem deve ser feita de acordo com o descrito na sondagem à percussão.

As operações de retirada de testemunhos do barrilete e seu acondicionamento nas caixas devem ser feitos com cuidado para evitar que sejam danificadas artificialmente e de maneira a serem mantidas as posições relativas dos testemunhos coletados.

Os testemunhos devem ser acondicionados em caixa de madeira imunizada contra insetos, fornecidos pela empresa CONTRATADA.

As profundidades de cada manobra devem ser anotadas em tocos de madeira de dimensões coerentes com o diâmetro em uso e que servem para separar as manobras.

Ensaios Laboratoriais

- Ensaio de Compressão Triaxial com 3 Corpos de Prova

É um método para determinação dos parâmetros da resistência ao cisalhamento. Nesse ensaio, o corpo de prova (de cerca de 36 e de 76 mm de diâmetro) é envolvido por uma fina membrana de borracha e colocado em uma câmara cilíndrica, preenchida, normalmente por água ou glicerina. Esse corpo de prova é então submetido a uma pressão de confinamento por compressão do fluido na câmara. Deve-se aplicar uma tensão axial através de uma haste de carregamento vertical para provocar a ruptura por cisalhamento no corpo de prova. Os ensaios triaxiais são fundamentais para a obtenção de parâmetros de Poropressão, Resistência e Deformabilidade.

- Ensaio de Granulometria

O objetivo da análise granulométrica é dividir partículas do solo em grupos de acordo com suas dimensões (frações de solo) e determinar suas proporções relativas ao peso total da amostra.

b. Apresentação dos Resultados

1. Apresentação dos Resultados (SPT):

As informações sobre o andamento da sondagem devem ser fornecidas diariamente através dos boletins de campo. Os perfis de sondagem deverão ser fornecidos em formato digital. O relatório final e o boletim de campo devem ser apresentados contendo, no mínimo, as seguintes informações:

a) Número do Projeto de acordo com procedimento de codificação de documentos da EMAP;

b) Identificação (TAG) do furo de sondagem;

c) Nome da empresa executora da sondagem;

d) Data e hora da execução;

e) Nome do sondador;

f) Localização do furo de sondagem (coordenadas SIRGAS 2000, local ou trecho sondado) através de desenho de locação;

g) Diâmetro da sondagem;

h) Método de perfuração;

i) Tabela com leitura do nível maré com data, hora, profundidade do furo, profundidade do revestimento.

j) Posição final do revestimento;

k) Resultados dos ensaios de penetração, com número de golpes e avanço para cada 0,15 m de penetração do barrilete;

l) Resultados dos ensaios de penetração com número de golpes e avanço;

m) Classificação geológica e geotécnica para os materiais ensaiados;

n) Indicações de anomalias observadas;

o) Anexar ao relatório final cópia dos boletins de campo das sondagens realizadas. Os boletins devem ser claros, para que não haja dúvida na sua interpretação.

2. Apresentação dos resultados (Sondagem Rotativa):

Todos os resultados e informações obtidos na execução da sondagem devem ser registrados no “Boletim para Sondagem Rotativa” onde deve constar:

a) Número do Projeto;

b) Identificação do furo de sondagem;

c) Nome da empresa executora da sondagem.

d) Data e hora da execução;

e) Nome do sondador;

f) Localização do furo de sondagem (coordenadas em SIRGAS 2000, local ou trecho sondado);

g) Equipamento – utilização;

h) Tipo de avanço da sonda;

i) Tipos de coroas e barrilete;

j) Avanço diário;

k) Diâmetro de perfuração;

l) Profundidades das manobras;

m) Profundidades dos revestimentos;

n) Descrição sumária do material atravessado;

o) Percentagem de recuperação dos testemunhos;

p) Número de peças de testemunho por manobra;

q) Leitura diária do nível d'água e indicação de artesianismo;

r) Tabela com leitura do nível maré com data, hora, profundidade do furo.

s) Fendas e avanços livres da manobra;

t) Perdas d'água da circulação;

u) Motivo do término da sondagem;

v) Observações relevantes ocorridas no decurso da sondagem e anomalias observadas;

w) Classificação geológica e geotécnica das camadas atravessadas.

Devem acompanhar os perfis individuais:

a) Texto explicativo com critério de descrição das amostras;

b) Planta de locação dos furos de sondagem com suas amarrações.

As cópias dos boletins de campo das sondagens para cada furo realizado devem ser enviadas juntamente com o relatório. Para apresentação dos perfis individuais de sondagem, a escala usual é 1:100. No caso de grandes profundidades,

outra escala pode ser autorizada pela FISCALIZAÇÃO. A CONTRATADA deverá guardar sob sua responsabilidade todas as caixas de amostras por um período mínimo de 6 meses para análise dos técnicos da EMAP.

2.1.2 Detalhamento do Levantamento de Sísmica

Este item fixa as condicionantes para a execução dos serviços de Levantamento de Sísmica, que serão realizadas nas áreas necessárias para elaboração do Projeto. A execução dos serviços será feita em duas fases: serviços de campo e serviços de processamento. E deverão estar de acordo com a Portaria 3.214 de 08/06/1978 do Ministério do Trabalho e Emprego.

O fornecimento completo, incluindo materiais, condições de serviço, desempenho e segurança pessoal e operacional, deve estar de acordo com os Órgãos Normativos e/ou Normas e Regulamentações.

Para o levantamento de sísmica será usado o método da Perfilagem Sísmica Contínua, que se baseia no princípio no qual as ondas acústicas viajam com diferentes velocidades em diferentes tipos de sedimentos.

Nesse sentido, explica-se que uma fonte de energia, periodicamente disparada, gera uma série de ondas acústicas que atravessam a coluna d'água e se propagam através da coluna sedimentar. Estas ondas são refletidas quando encontram uma descontinuidade de impedância acústica, ou seja, uma superfície que separa dois meios de densidade diferentes. Estas interfaces aparecem nos registros sísmicos como horizontes refletores, que representam, em geral, uma camada geológica.

A onda refletida é captada por sensores piezoelétricos (hidrofones), que seguem rebocados na popa de uma embarcação ou fixados na mesma. Os hidrofones convertem a onda mecânica em sinal elétrico, cuja amplitude irá variar de acordo com a intensidade do sinal do retorno. Antes de ser gravado, o sinal é filtrado, visando à diminuição da relação sinal/ruído, e amplificado eletronicamente.

Na prática, uma velocidade aproximada de 1500m/s é assumida para a propagação de ondas acústicas na água do mar, variando basicamente de acordo

com a salinidade/densidade do meio. Já a velocidade de propagação das ondas nos sedimentos depende de uma série de fatores, como porosidade, pressão de confinamento, grau de saturação e temperatura.

a) Levantamento de campo

Poderá ser utilizado como fontes acústicas o *boomer e o chirp*, com sinais de frequência inferiores a 10khz. No caso do *boomer*, cuja frequência é inferior a 2 KHz, a prioridade da investigação é a penetração na coluna sedimentar, e profundidades significativas podem ser atingidas através de seu emprego. Já no caso do *chirp*, que utiliza frequências que variam entre 2 e 10 KHz, a prioridade torna-se a resolução das camadas mais superficiais. Informa-se que outro tipo de equipamento ou tecnologia poderá ser empregado para o levantamento, desde que a CONTRATADA demonstre sua eficácia e qualidade superior com relação aos dados levantados e de acordo com a aprovação da FISCALIZAÇÃO e sem ônus adicional à EMAP.

As embarcações e atividades desenvolvidas devem atender às Normas da Autoridades Marítima (NORMAMs) aplicáveis.

b) Processamento dos dados coletados

Após a conclusão dos trabalhos de campo, a interpretação sísmica será realizada, em meio digital, através do software MDPS Marine Data Pos-Processing Meridata 4.3. Informa-se que outro software poderá ser empregado para o processamento dos dados, desde que a CONTRATADA demonstre sua eficácia e qualidade superior, e de acordo com aprovação da FISCALIZAÇÃO e sem ônus adicional à EMAP.

c) Geração das plantas e Relatório Final

A confecção do desenho deverá ser realizada através de sistema CAD. As plantas relativas aos levantamentos deverão estar com reticulado UTM, formato A0 e Datum SIRGAS 2000. As Plantas de Interpretação Sísmica deverão ser em escala 1:5000, ou inferior. O desenho deverá ser plotado em papel sulfite, com o respectivo arquivo gravado em CD-ROM,

no formato DWG. A CONTRATADA deverá disponibilizar também os registros acústicos primários e interpretados bem como Relatório Final de Sísmica.

2.2 EXECUÇÃO DE ESTUDO DE VIABILIDADE TÉCNICA, ECONOMICA E AMBIENTAL (EVTEA) E DESENVOLVIMENTO DE PROJETO CONCEITUAL E EXECUTIVO PARA APROFUNDAMENTO DO FUNDO MARÍTIMO EM ÁREAS AO NORTE E AO SUL DA ILHA DE GUARAPIRÁ, NO PORTO DO ITAQUI, SÃO LUIS/MA.

Após o relatório das condições geológicas/geotécnicas (Sísmica e Sondagem) será elaborado o Projeto Conceitual para o aprofundamento do fundo marinho. Utilizando-se o Projeto Conceitual será desenvolvido o Estudo de Viabilidade Técnica, Econômica e Ambiental para definição da metodologia de serviço, a saber, dragagem e/ou derrocagem que serão desenvolvidos no Projeto Executivo. De acordo com o resultado do EVTEA será apresentado um Projeto Executivo de Engenharia, que consiste na orientação (análise, cálculo e detalhamento dos equipamentos e métodos de execução) do serviço para aprofundamento do fundo marinho nas áreas em questão.

As seguintes informação deverão ser consideradas para desenvolvimento dos serviços:

- A área, aproximada, da região localizada ao Norte da Ilha de Guarapirá é de 38.000 m2 (a ser confirmada durante projeto);
- A área, aproximada, da região localizada ao Sul da Ilha de Guarapirá é de 75.000 m2 (a ser confirmada durante projeto);
- As regiões a serem dragadas e/ou derrocadas deverão atingir profundidade entre 15 e 18m (Considerar Margem de tolerância);

As seguintes normas deverão ser consultadas, em sua versão mais recente, não se limitando a estas:

- PIANC Report 121 jan 2014 – *Harbour Approach Channels Design Guidelines;*
- RESOLUÇÃO CONAMA N° 454, DE 1º de novembro de 2012 - Estabelece as diretrizes gerais e os procedimentos referenciais para o gerenciamento do material a ser dragado em águas sob jurisdição nacional;
- NORMAN 11/DPC - Normas da autoridade marítima para obras, dragagens, pesquisa e lavra de minerais sob, sobre e às margens das águas jurisdicionais brasileiras.

DA METODOLOGIA DE ELABORAÇÃO DOS SERVIÇOS

Para garantir a qualidade no desenvolvimento dos serviços descrito acima, a CONTRATADA deverá seguir os passos abaixo:

a) Realizar os levantamentos de campo, com dimensões, inventários ou qualquer outro tipo de levantamentos necessários à elaboração dos estudos/projetos;
b) Consultar o Arquivo Técnico da EMAP:
    - Sobre projetos/estudos que possam auxiliar na elaboração dos serviços;
    - Sobre contratações semelhantes já realizadas, com objetivo de se alimentar com relação a possíveis falhas e quando houver quantificá-las.
c) Coordenar reunião de Entendimento de Escopo/Intermediária de modo a qualificar as premissas de projeto;
d) Elaborar um plano Gerenciamento de Risco do Projeto contendo: Identificação dos Riscos numa visão macro; Análise qualitativa:

priorizando os riscos identificados; Análise Quantitativa: analisando numericamente o efeito dos riscos e planejar as respostas aos riscos, melhorar as oportunidades e reduzir as ameaças aos objetivos do projeto;

e) Elaborar Projeto Conceitual e apresentar propostas metodológicas para aprofundamento e desenhos técnicos necessários para desenvolvimento de EVTEA;

f) Submeter a aprovação da Fiscalização as propostas do Projeto Conceitual e realizar melhorias solicitadas pela EMAP, quando pertinente;

g) Desenvolver o Estudo de Viabilidade Técnica Econômica e Ambiental contendo:

- Indicação da melhor metodologia e processo mais adequado a serem empregados em cada área;
- Desenvolver análise técnica do Projeto Conceitual e dos levantamentos de campo, associando estimativas de custo para definição da metodologia a ser aplicada;
- Desenvolver análise ambiental estimando os impactos ambientais gerados e definir os custos estimados para mitigação dos impactos de acordo com a execução de cada metodologia;
- Desenvolver análise econômica apresentando o valor geral para realização de cada metodologia dragagem/derrocagem considerando o impacto ambiental em cada uma delas. A critério da CONTRATADA poderá ser apresentada outras propostas de metodologias inovadoras de aprofundamento do fundo marinho para apreciação da fiscalização;
- Elaborar e apresentar a EMAP o Relatório de EVTEA com justificativa da melhor metodologia de aprofundamento para cada área (ao Norte e ao Sul da Ilha de Guarapirá) e com

ações a serem consideradas no desenvolvimento do Projeto Executivo;

h) O Projeto Executivo deve detalhar os seguintes documentos:
   - Plantas das áreas a serem dragadas/derrocadas com perfis do local, espaçados a cada 25m, com integração de Dados Geológico-Geofísicos
   - Plantas de Arranjo Geométrico e Mapa de Resistências Máximas do Solo até a Profundidade de Projeto;
   - Plantas com a determinação a Área de Despejo para a dragagem;
   - Volume a ser dragado;
   - Plano de avanço de dragagem/derrocagem conforme produtividade do equipamento a ser determinado (cronograma);
   - Planos de deslocamento provisório e definitivo das Boias de Sinalização;
   - Definição dos taludes com desenhos esquemáticos;
   - Definição do plano de fiscalização/monitoramento para o serviço de execução de dragagem/derrocagem com o Critério de Medição, inclusive medições intermediárias;
   - Especificação de todos os equipamentos e tecnologia adequada a ser utilizada no processo.

i) O Projeto Executivo deve apresentar toda a documentação necessária para a licitação:
   - Memorial de Cálculos justificando os volumes;
   - Caderno de Encargos detalhando a metodologia e equipamentos a serem utilizados;
   - Histograma de Equipamentos;
   - Memorial Descritivo;
   - Critério de Medição;

- Cronograma físico em MS-project;
- Curva S;
- Cronograma físico-financeiro;
- Nota Técnica – justificando todos os valores da planilha orçamentária sintética e analítica cuja origem não seja de um sistema oficial, com no mínimo 3 cotações anexas (as propostas devem ser entregues também em formato PDF);
- Orçamentação para contratação da Obra com quantitativos, Composição de Custo Unitário e planilha de BDI (conforme modelo da EMAP).

j) Todos os desenhos deverão ser em formatos compatíveis com a Plataforma CAD e a Plataforma BIM, além de PDF;

k) A CONTRATADA deverá disponibilizar os Projetos e seus projetistas para participarem das análises críticas/verificações realizadas junto a um técnico próprio EMAP;

l) A CONTRATADA deve atender fielmente as solicitações registradas em RAP – Relatório de Análise de Projeto sem ônus para a EMAP, desde que não figure mudança de escopo;

m) Apresentar o projeto em reuniões intermediárias de desenvolvimento, validação ou qualquer outra que se fizer necessária, junto ao cliente;

n) Em caso de necessidade de pesquisa de mercado (cotações) para composição de planilha orçamentária, deve conter no mínimo três propostas, e esta deve ser feita pela própria CONTRATADA com data de pesquisa não superior a 3 meses;

o) Fornecer ART ou RRT (Anotação de Responsabilidade Técnica e/ou Registro de Responsabilidade Técnica) abrangendo a elaboração de todos os estudos, documentos e projetos desenvolvidos (por especialidades);

p) Fornecer documento comprobatório de doação de autoria para cada

fase de estudo/projeto para a EMAP (EVTEA, Projeto Conceitual, Projeto Executivo; etc.)

q) Realizar as alterações, se necessário, solicitadas pelos respectivos órgãos competentes e/ou técnicos EMAP;

r) Entregar os estudos e projetos a EMAP, mediante documento comprobatório de recebimento;

s) Dá suporte ao processo de licenciamento ambiental junto a EMAP;

t) Dá suporte ao processo licitatório junto a EMAP sanando dúvidas dos licitantes relativas a qualquer fase dos estudos/projetos contratados.

2.3 CONTRATAÇÃO DE EMPRESA ESPECIALIZADA PARA DESENVOLVIMENTO DE ESTUDO DE IMPACTO AMBIENTAL E RELATÓRIO DE IMPACTO AMBIENTAL – EIA/RIMA PARA APROFUNDAMENTO DO FUNDO MARÍTIMO EM ÁREAS AO NORTE E AO SUL DA ILHA DE GUARAPIRÁ, NO PORTO DO ITAQUI, SÃO LUIS/MA.

O EIA/RIMA deverá propor medidas mitigadoras e de controle ambiental, tomando como referência os projetos desenvolvidos, para assim garantir:

a) o uso sustentável dos recursos naturais;

b) que não haja descrições e análises genéricas, que não digam respeito à área e região específica do empreendimento e suas atividades, ou que não tenham relação direta e indireta relevante com as atividades de dragagem nas proximidades da ilha de Guarapirá.

Todos os dispositivos legais associados à temática ambiental nas esferas federal, estadual e municipal, incluindo normas internacionais, quando aplicável, devem ser considerados.

Devem ser evitadas repetições desnecessárias de referência bibliográfica, que tratam de teorias e conceitos.

As metodologias utilizadas para o levantamento dos dados, de origem primária ou secundária, deverão ser detalhadas, indicando as informações sobre o processo metodológico utilizado e as técnicas empregadas para a elaboração dos estudos ambientais.

O EIA/RIMA deverá ser apresentado em conformidade com os itens descritos abaixo, atendendo todas as exigências abordadas, e devendo seguir os critérios de formatação estabelecidos pela Associação Brasileira de Normas Técnicas – ABNT, considerando principalmente as seguintes normas: ABNT NBR 10520:2002 – citações em documentos; ABNT NBR 14724:2011 – trabalhos acadêmicos; ABNT NBR 6023:2002 – referências; ABNT NBR 6024:2012 – numeração progressiva das seções de um documento; ABNT NBR 6027:2012 – sumário; ABNT NBR 6028:2003 – resumo.

Os estudos ambientais objeto deste contrato deverão ser apresentados em formato que minimize o gasto de papel quando de sua impressão, sem perder a clareza e sem fugir dos padrões normais de relatórios técnicos. Ademais, deve-se utilizar papel no formato A4, páginas numeradas e impressão frente e verso, sempre que possível, e de modo que não prejudique a qualidade do estudo, leitura e compreensão do documento, conforme deferimento da Secretaria de Estado de Meio Ambiente e Recursos Naturais – SEMA (Notificação SEMA n°826/2016).

Os mapas apresentados nos estudos deverão estar georreferenciados no SIRGAS 2000, utilizando-se do sistema de coordenadas UTM, e impressos em papel tamanho A0. Estes devem apresentar os respectivos elementos cartográficos, conforme os padrões e normas técnicas adotadas, propostas e referenciadas pelo Instituto Brasileiro de Geografia e Estatística (IBGE) e Conselho Nacional de Cartografia (CONCAR) e apresentar, obrigatoriamente, ao menos as seguintes informações:

- Escala gráfica e numérica (determinada de acordo com a escala da fonte dos dados, considerando a precisão exigida para cada informação temática);
- Grade de coordenadas;
- Legenda;

- Norte geográfico;
- *Datum*;
- Zona (fuso) ou Meridiano central;
- Fonte das informações;
- Quando aplicável, dados da imagem (satélite, sensor e data de aquisição);
- Quando aplicável, articulação das cartas;
- Toponímia;
- Outros elementos cartográficos necessários para análise e interpretação das informações apresentadas.

Os estudos objeto dessa contratação deverão ser apresentados em 05 (cinco) cópias - quantitativo pode ser alterado a depender de solicitação do órgão ambiental - em formato impresso, com respectivo arquivo em formato PDF, preferencialmente em arquivo único, devendo ser evitada a sua subdivisão em outros. Por sua vez, os arquivos vetoriais em formato SHP e os arquivos *raster* em formato TIFF deverão ser salvos em 05 (cinco) mídias digitais (CD ou DVD).

Caso exista algum tipo de impedimento, limitação ou discordância para o atendimento de qualquer dos itens propostos, é imprescindível a apresentação de justificativa, com argumentação aprofundada e objetiva das explicações necessárias.

O EIA/RIMA deverá ser apresentado em conformidade com os itens listados abaixo, incluindo sua estrutura organizacional, e atendendo às exigências abordadas neste Termo de Referência:

QUANTO AO ESTUDO DE IMPACTO AMBIENTAL – EIA

1. **IDENTIFICAÇÃO**

Neste tópico deverá ser abordada a identificação relacionada ao Porto do Itaqui e a identificação dos responsáveis pela elaboração dos estudos ambientais objeto deste Termo de Referência, devendo, obrigatoriamente, ser feita da seguinte forma:

- Identificação e assinatura do coordenador geral e dos coordenadores

temáticos, ao final do estudo;

- Rubrica obrigatória em todas as páginas dos estudos ambientais, por parte do coordenador geral dos estudos e coordenadores temáticos;
- Apresentação do certificado de regularidade no Cadastro Técnico Federal – CTF e das Anotações de Responsabilidade Técnica – ART (Anexos aos Estudos) de todos os profissionais responsáveis pela elaboração dos estudos, quando couber. Não havendo conselho responsável pela fiscalização do exercício da profissão, a ART poderá ser substituída por "declaração de participação e responsabilidade pelos dados apresentados" dos membros da equipe enquadrados nesta última hipótese.
- As informações deste tópico deverão ser apresentadas nos subtópicos abaixo:

1.1. Identificação do empreendedor

- Nome ou razão social;
- Número do CNPJ;
- Endereço completo;
- Telefone e fax;
- Representantes legais (nome, CPF, endereço, fone, fax, e-mail);
- Pessoa de contato (nome, CPF, endereço, fone, fax, e-mail);
- Registro no Cadastro Técnico Federal do empreendedor.

1.2. Identificação da empresa contratada

- Nome ou razão social;
- Número do CNPJ;
- Endereço completo;
- Telefone e fax;
- Representantes legais (nome, CPF, endereço, fone, fax, e-mail);
- Coordenador do Estudo (nome, CPF, endereço, fone, fax, e-mail);
- Coordenadores Temáticos (nome, CPF, endereço, fone, fax, e-mail);
- Registro no Cadastro Técnico Federal da empresa contratada.

2. DADOS DO EMPREENDIMENTO

Neste tópico deverão ser abordados dados referentes ao empreendimento Porto do Itaqui e ao projeto de dragagem, devendo seguir os seguintes subtópicos:

2.1. Localização Geográfica

2.2. Histórico, objetivos e justificativa do empreendimento

2.3. Órgão Financiador/Valor do Empreendimento

2.4. Descrição do empreendimento

Nesse tópico deverão constar informações a respeito da dragagem/derrocagem, inclusive no que se refere:

- Metodologias possíveis e viabilidade de implantação;
- Deverá ser apresentada indicação georreferenciada e estimativa dos volumes de da área e metodologia da dragagem;
- Apresentar a previsão de duração das obras.

3. ÁREA DE ESTUDO E ÁREA DIRETAMENTE AFETADA

Neste tópico deverão ser abordados dados referentes à área geográfica do empreendimento, contendo a delimitação espacial da provável área a ser diretamente afetada pelo projeto, isto é, a Área Diretamente Afetada – ADA, ou seja, a poligonal do Porto do Itaqui, e da área estabelecida para a realização dos outros estudos, ou seja, Área de Estudo – AE, que compreende a extensão territorial da Área Diretamente Afetada, Área de Influência Direta e Área de Influência Indireta.

As Áreas de Estudo deverão ser apresentadas separadas para cada meio, conforme segue:

- Área de Estudo do meio Físico;
- Área de Estudo do meio Biótico;
- Área de Estudo do meio Socioeconômico.

Quando couber, a Área de Estudo de cada meio poderá ser subdividida de modo a especificar a abrangência de diagnóstico utilizado para cada elemento avaliado.

A delimitação da ADA deverá compreender a área provavelmente

necessária à implantação do empreendimento, incluindo suas operações associadas à dragagem. Trata-se da área equivalente à poligonal do Porto do Itaqui.

Ressalta-se que nesse item não deverão ser delimitadas a Área de Influência Direta (AID) e a Área de Influência Indireta (AII) da dragagem/derrocagem.

4. INSERÇÃO REGIONAL E LEGISLAÇÃO AMBIENTAL

Neste tópico serão abordados e identificados a legislação ambiental de âmbito Internacional, quando aplicável, bem com as da esfera federal, estadual e municipal com interface com o empreendimento dragagem/derrocagem, verificando-se a compatibilidade de execução do empreendimento com os requisitos legais existentes.

5. DIAGNÓSTICO AMBIENTAL

Neste tópico deverão ser abordados dados referentes ao diagnóstico ambiental do empreendimento Porto do Itaqui e a dragagem/derrocagem nas proximidades da Ilha de Guarapirá, devendo seguir os seguintes subtópicos:

5.1. Meio Físico
5.2. Meio Biótico
5.3. Meio Socioeconômico
5.4. Passivos Ambientais
5.5. Síntese da Situação ambiental da região

6. ANÁLISE DOS IMPACTOS AMBIENTAIS

A identificação e caracterização dos impactos ambientais associados à implantação da dragagem/derrocagem no Porto do Itaqui deverão considerar as fases de planejamento, instalação (implantação e desmobilização) e operação desta.

6.1. Identificação e Caracterização dos Impactos
6.2. Avaliação dos Impactos Ambientais

6.3. Análise integrada dos impactos ambientais

7. ÁREAS DE INFLUÊNCIA DO EMPREENDIMENTO

Nesse tópico, deverá ser apresentada a descrição e mapeamento das áreas de abrangência espacial atribuídas aos impactos ambientais identificados e devidamente classificados, considerando as áreas diretamente afetadas, aquelas com influência direta pelo empreendimento.

7.1. Área Diretamente Afetada (ADA)

7.2. Área de Influência Direta (AID)

7.3. Área de Influência Indireta (AII)

8. MEDIDAS MITIGADORAS, COMPENSATÓRIAS E PROGRAMAS AMBIENTAIS

Com base na análise dos impactos ambientais, deverão ser estabelecidas medidas de prevenção, mitigação e/ou compensação dos impactos relacionados à dragagem/derrocagem, bem como estimativa de custo para implantação e execução das mesmas, no Porto do Itaqui, as quais serão instituídas no âmbito de planos e programas ambientais, a serem mais bem detalhados quando da apresentação do Plano Básico Ambiental – PBA, em etapa posterior do licenciamento.

8.1. Programas Ambientais

8.2. Compensação Ambiental

9. ALTERNATIVAS TECNOLÓGICAS E LOCACIONAIS

Com base no diagnóstico e avaliação dos impactos realizados, nesse tópico deverão ser abordadas as propostas de alternativas locacionais e tecnológicas possíveis, visando à minimização dos impactos ambientais, sobretudo nas áreas sensíveis identificadas.

O estudo de alternativas tecnológicas deverá focar na análise de atributos que auxiliem a escolha da melhor metodologia e equipamentos para execução da

dragagem/derrocagem.

Deverão ser elaboradas matrizes comparativas utilizando como base as informações levantadas no diagnóstico ambiental de cada um dos meios estudados.

Paralelamente, quando pertinente, o estudo deverá apresentar recomendações quanto ao tipo de tecnologia que poderia ser utilizada para minimizar possíveis impactos decorrentes do empreendimento em trechos específicos.

Todas as recomendações deverão ser consolidadas na forma de um diagrama unifilar, o qual deverá indicar, de forma resumida e simplificada o melhor traçado, as alternativas tecnológicas e as razões para as escolhas.

Para cada ponto sensível identificado, devem ser relacionadas as vantagens e desvantagens tecnológicas, locacionais e econômicas (custos) das propostas.

Para todos os casos, as propostas aprovadas serão levadas para análise de incorporações ao Projeto Executivo do empreendimento.

10. PROGNÓSTICO AMBIENTAL

Nesse tópico deverá ser apresentado o prognóstico da qualidade ambiental futura da área de influência do projeto, comparando as hipóteses de implantação do projeto com e sem adoção das medidas mitigadoras, e com a hipótese de não realização do empreendimento, considerando:

- A proposição e a existência de outros empreendimentos na região;
- Os aspectos e impactos ambientais mais relevantes;
- Aspectos de desenvolvimento da região, destacando a capacidade de infraestrutura local em absorver as transformações resultantes;
- Inter-relação com as características dos meios físico, biótico e socioeconômico.

O prognóstico deverá ser apresentado em forma de quadro consolidado, contendo todos os aspectos analisados.

11. CONCLUSÕES

Deverão ser apresentadas as conclusões sobre os resultados dos estudos de avaliação ambiental da execução da dragagem/derrocagem, destacando os seguintes pontos:

- Prováveis modificações ambientais, sociais ou econômicas na região decorrentes da implantação do empreendimento, considerando a adoção das medidas mitigadoras e compensatórias propostas;
- Benefícios e malefícios sociais, econômicos e ambientais decorrentes da implantação da dragagem/derrocagem;
- Avaliação do prognóstico realizado quanto à viabilidade ambiental da dragagem/derrocagem no Porto do Itaqui
- Relátorios dos custos estimados para execução das propostas.

12. BIBLIOGRAFIA

Nesse tópico deverá ser listada toda a bibliografia utilizada para a elaboração do estudo ambiental, especificada por área de abrangência o conhecimento, tomando por base as normas técnicas de publicação da ABNT.

13. GLOSSÁRIO

Deverá ser formulada uma listagem dos termos técnicos utilizados no estudo.

QUANTO AO RELATÓRIO DE IMPACTO AMBIENTAL - RIMA

O RIMA deverá ser apresentado em volume separado, contendo informações técnicas geradas no Estudo de Impacto Ambiental, em linguagem clara e objetiva, de fácil entendimento e acessível ao público em geral.

Este relatório deverá ser ilustrado por mapas, gráficos, tabelas e demais técnicas de informação e comunicação visual que sejam autoexplicativas, de modo

que a população em geral possa entender claramente as consequências ambientais do serviço para o Porto do Itaqui e suas alternativas, comparando as vantagens de cada uma delas.

O RIMA deverá estar de acordo com a Resolução CONAMA n° 01/86, contemplando as conclusões do EIA, seguindo os mesmos tópicos deste.

3. JUSTIFICATIVA

Conforme estudos batimétricos e Solicitação de Estudo de Engenharia (SEE) emitida pela Gerência de Operação Portuária da EMAP, as áreas ao norte e ao sul da Ilha de Guarapirá, quando em baixa mar, apresentam nível do fundo marinho acima do que pode ser considerado seguro para a atracação e desatracação dos navios com calado acima de 12 metros. Ao Sul considera-se a existência de alto-fundo, supostamente uma rocha, enquanto que ao Norte o taludamento natural da própria ilha (Guarapirá) é responsável pelo alto fundo.

O cenário acima reflete, atualmente, em uma restrição para os momentos de atracação e desatracação. Desta forma, por motivo de segurança da navegação, as referidas manobras necessitam ocorrer somente em horários, correspondentes a maré alta, ou seja, a operação necessita fazer uso do calado dinâmico diariamente.

Ao Norte da Ilha de Guarapirá a restrição citada impossibilita as operações *ship-to-ship* pretendida pela Transpetro. Enquanto que ao Sul, as restrições, atualmente, são referentes aos berços 100, 101 e 102, no entanto, considerando o Contrato de Arrendamento nº 03/2019 celebrado entre a União por intermédio do Ministério de Infraestrutura, e a empresa ITACEL – TERMINAL DE CELULOSE DE ITAQUI S.A assinado em 11/04/2019, que prevê a construção do Berço 99, conforme cláusulas 2.2 e 2.3, esta restrição se estenderá também ao Berço 99, conforme carta/ofício SUZITQ nº005-2019 impetrada junto a EMAP em 26/07/2019 cujo conteúdo solicita providências para a compatibilização entre a profundidade do Berço 99 e a profundidade do canal de acesso e bacia de evolução.

Pelos motivos explicados acima, e considerando que o aprofundamento nas áreas em questão e a retirada da rocha do fundo marinho tornarão a atracação/desatracação de navios maiores mais segura e sem restrição de horário, além de permitir as operações *ship-to-ship*, melhorando assim, a eficiência e a produtividade do Porto do Itaqui, necessário se faz a contratação de empresa para elaboração/desenvolvimento de EVTEA, Projeto de dragagem/derrocagem, que por sua vez exige a execução de sondagem e levantamento sísmico no mar e posterior Estudo de Impacto Ambiental - EIA e respectivo Relatório de Impacto Ambiental – RIMA para atendimento de exigências legais.

Informa-se ainda que a administração pública não possui recursos próprios especializados na área para garantir a conformidade da prestação do presente serviço e a correta locação de recursos.

Com relação a opção pela contratação de empresa para execução do serviço de elaboração de Estudo de Impacto Ambiental - EIA e respectivo Relatório de Impacto Ambiental – RIMA para realização da dragagem/derrocagem no Porto do Itaqui, explica-se que está vinculada à necessidade de processo de licenciamento ambiental para a aquisição da Licença Prévia da realização do serviço no Porto do Itaqui.

A obrigação da elaboração de um estudo de Avaliação de Impacto Ambiental (AIA), na forma de um EIA/RIMA, é imposta apenas para algumas atividades com potencial altamente poluidor, pelos órgãos licenciadores competentes e pela legislação ambiental vigente, e nesse rol de atividades (descrito no Anexo 01 da Resolução CONAMA 237/1997, que dispõe sobre a revisão e complementação dos procedimentos e critérios utilizados para o licenciamento ambiental) é citado que os portos são uma das atividades ou empreendimentos potencialmente poluidores e sujeitos ao processo de licenciamento ambiental, e por esse motivo, deve apresentar Estudo de Impacto ambiental, conforme Art. 3°:

> A licença ambiental para empreendimentos e atividades consideradas efetiva ou potencialmente causadoras de significativa degradação do meio dependerá de prévio estudo de impacto ambiental e respectivo relatório de impacto sobre o meio ambiente (EIA/RIMA). (Resolução

CONAMA 237/1997)

A respeito da elaboração dos respectivos estudos de impactos ambientais, a resolução CONAMA n° 001/1986 diz que este deverá ser "realizado por equipe multidisciplinar habilitada, não dependente direta ou indiretamente do proponente do projeto e que será responsável tecnicamente pelos resultados apresentados".

Assim, diante do exposto, para atender aos requisitos legais impostos na legislação ambiental vigente, é justificada a solicitação da presente contratação.

É nesse contexto e considerando a atual gestão empreendedora, tecnológica e sustentável a Empresa Maranhense de Administração Portuária (EMAP), apresenta este Termo de Referência, para execução de Sondagem e Levantamento de Sísmica no Mar, Estudo de Viabilidade Técnica, Economica e Ambiental (EVTEA) e Desenvolvimento de Projeto Conceitual e Executivo e Desenvolvimento de Estudo de Impacto Ambiental e respectivo Relatório de Impacto Ambiental – EIA/RIMA para Aprofundamento do Fundo Marítimo em Áreas ao Norte e ao Sul da Ilha de Guarapirá, no Porto do Itaqui, São Luis/MA.

4. SOBRE A SUSTENTABILIDADE DA CONTRATAÇÃO

Geração de efluentes:

Não haverá geração excessiva de efluentes, somente aqueles provenientes da atividade humana em processo laboral. Para tanto, serão disponibilizados banheiros químicos na frente de serviço e na instalação do canteiro, devendo os respectivos resíduos serem destinados corretamente.

Destinação de resíduos oriundo de demolições e retiradas/entulhos:

Não haverá produção de resíduos oriundo de demolições e retiradas/entulhos.

Impactos sociais:

Não haverá impacto negativo para vizinhança (socioambiental), uma vez que o projeto em questão será realizado totalmente dentro da área de administração da EMAP, além de já haver previsto, no projeto, a destinação sustentável dos resíduos

gerados. Por outro lado, é previsto um impacto socialmente positivo: a geração de novos empregos.

Impactos para a imagem da EMAP:

A EMAP, com a execução desse serviço estará atuando de forma preventiva para garantir a expansão do Porto do Itaqui, projetando o aumento da movimentação de navios na área em questão, garantindo a segurança e rapidez nas manobras de atracação/desatracação. Dessa forma, o projeto contribuirá para a afirmação da imagem da EMAP com sua política de gestão empreendedora e sustentável focada no potencial humano e na valorização das práticas de desenvolvimento econômico, ambiental e social.

5. MATRIZ DE RISCO

O inciso X, do Art. 42, da Lei 13.303/2016, conceitua Matriz de Riscos como:

> Cláusula contratual definidora de riscos e responsabilidades entre as partes e caracterizadora do equilíbrio econômico-financeiro inicial do contrato, em termos de ônus financeiro decorrente de eventos supervenientes à contratação, contendo, no mínimo, as seguintes informações:
>
> a) listagem de possíveis eventos supervenientes à assinatura do contrato, impactantes no equilíbrio econômico-financeiro da avença, e previsão de eventual necessidade de prolação de termo aditivo quando de sua ocorrência;
> b) estabelecimento preciso das frações do objeto em que haverá liberdade das contratadas para inovar em soluções metodológicas ou tecnológicas, em obrigações de resultado, em termos de modificação das soluções previamente delineadas no anteprojeto ou no projeto básico da licitação;
> c) estabelecimento preciso das frações do objeto em que não haverá liberdade das contratadas para inovar em soluções metodológicas ou tecnológicas, em obrigações de meio, devendo haver obrigação de identidade entre a execução e a solução pré-definida no anteprojeto ou no projeto básico da licitação.

Para as alíneas “b” e “c” informa-se não aplicável a essa contratação específica, uma vez que o objeto contempla elaboração de projeto, sendo este de natureza intelectual e que sua entrega poderá ser totalmente inovadora.

Desta forma a Matriz de Risco elaborada, conforme ANEXO VI, no qual não foram imputados à Contratada nenhum evento de risco que gerasse taxa adicional a

esta contratação. No entanto, observa-se que diversos Riscos podem ocasionar "atrasos no investimento da EMAP" e para os casos em que tenham sido imputadas sobre responsabilidade da CONTRATADA são cabíveis de Sanções Administrativas conforme item 10 deste termo de Referência.

No § 8º do Art. 81 da lei 13.303/2016, informa que "é vedada a celebração de aditivos decorrentes de eventos supervenientes alocados, na matriz de riscos, como de responsabilidade da Contratada" e cuja coluna de "Item Superveniente impactantes no equilíbrio econômico-financeiro" esteja classificada como "Não".

6. DA CONTRATAÇÃO

A contratação será de acordo com o art. 42 da Lei 13.303/2016, o critério de julgamento será MENOR PREÇO e o modo de disputa será FECHADO, conforme disposto no § 2º, art. 52 da referida lei e como regime de execução será adotado PREÇO UNITÁRIO.

O processo licitatório não é destinado exclusivamente à Empresas - ME, Empresa de Pequeno Porte – EPP, Microempreendedores Individuais – MEI, conforme especificações da Lei Estadual N^0 10.403/2015 conforme Art. 7º.

O objeto de contratação deste Termo de Referência é divisível, porém não será aplicável a obrigatoriedade de reserva, para MEs e EPPS, pois a destinação de cota implicaria em prejuízo para o conjunto do objeto, conforme art. 9^0 da Lei Estadual N^0 10.403/2015. Será aplicável a obrigatoriedade de reserva, para MEs e EPPS, para subcontratação, conforme consta no item 24.

Informa-se ainda que para o objeto desta contratação o orçamento foi feito com base em cotações no mercado, onde foram consultadas empresas fora do estado do Maranhão e também foram utilizados valores de referência com base em contratos vigentes da administração (EMAP).

Outrossim, esclarece-se que a contratação não se dá pelo tipo "semi-integrada" uma vez que os serviços de engenharia contemplados neste Termo de Referência se referem a "Sondagem Mista e Levantamento Sísmico" os quais não necessitam de projeto e não há espaço para inovação, sendo o resultado destes

levantamentos (Serviços) utilizado com subsídio para o desenvolvimento dos demais itens do Objeto do contrato, isto é EVTEA, EIA-RIMA e Projetos Conceituais e Executivos.

7. PRAZOS DE EXECUÇÃO DO SERVIÇO

O prazo previsto para a execução deste objeto de contrato será de 13 (treze) meses em conformidade com o CRONOGRAMA no item 9, contados a partir da data de recebimento da ordem de serviço (O. S.) emitida pela EMAP autorizando o início das atividades.

O prazo de vigência do contrato será de 18 (dezoito) meses e serão contados da data de assinatura do contrato.

8. LOCAL DE EXECUÇÃO DOS SERVIÇOS

Os serviços serão realizados na poligonal do Porto do Itaqui conforme figuras a seguir. Endereço: Av. dos Portugueses, s/n, Cep: 65085-370, São Luís – MA.

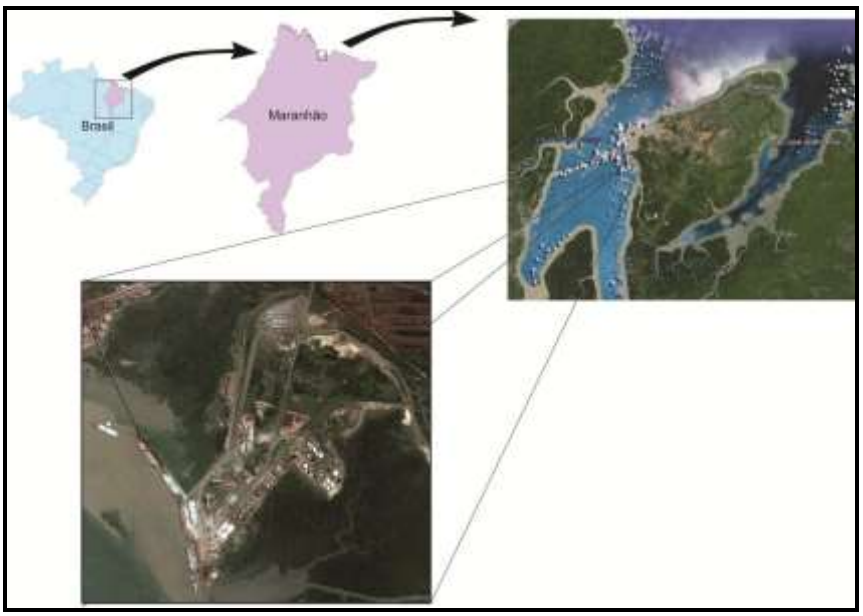

Figura 1 – Localizações em macro e micro escalas do Porto do Itaqui, São Luís – MA

Figura 2 - Localização das áreas ao Norte e ao Sul da Ilha de Guarapirá, Porto do Itaqui em São Luís – MA

A região está localizada dentro de um padrão climático característico das regiões equatoriais tropicais, no qual predomina largamente as chuvas relativamente bem distribuídas durante todo ano, apresentando, no entanto, um volume maior entre os meses de novembro a junho e tendo um período de relativa estiagem entre junho a setembro. Os índices de pluviosidade média em São Luis variam de acordo com tabela abaixo:

MÊS	PRECIPITAÇÃO TOTAL (mm)	DIAS COM CHUVA
Janeiro	156,3	14
Fevereiro	269,3	20
Março	415,5	23
Abril	416,2	23
Maio	317,7	24
Junho	154,8	23
Julho	110,6	17
Agosto	36,2	12
Setembro	7,1	6
Outubro	3,6	2
Novembro	19,6	3
Dezembro	45,9	6
Fonte: DHN – ROTEIRO COSTA NORTE		

A temperatura varia ao longo do ano entre 23ºC e 31ºC, situando-se normalmente em torno de 27ºC. Foram, no entanto, registradas temperaturas máximas e mínimas de 40ºC e 15ºC respectivamente. A unidade relativa do ar é uniformemente alta durante todo o ano, com uma média mensal variando entre 75% e 85%.

Os Ventos na área do Porto do Itaqui são predominantes os ventos NORDESTE (frequência de 25%), com as velocidades e as respectivas frequências conforme indicadas abaixo:

BEAUFORT	VELOCIDADE	FREQUÊNCIA
2	2 a 6 nós	39%
3	7 a 10 nós	31%
4	11 a 18 nós	15%
5	17 a 21 nós	1%

A maré na Baía de São Marcos tem características semidiurnas com a seguinte variação do nível d'água:

- ✓ N-MÁXIMO (previsto): + 7,10 m

- ✓ MHWS (média das preamares de sizígia): + 6,27 m
- ✓ MHWN (média das preamares de quadratura): + 5,02 m
- ✓ MSL (nível médio): + 3,43 m
- ✓ NR (nível de redução): + 0,00 m
- ✓ N. MÍNIMO (previsto): - 0,30 m
- ✓ Os referidos níveis são em relação ao Nível de Redução (NR) da D.H.N. - M.M.

As correntes na Baía de São Marcos (região estuarina), são decorrentes da circulação de suas águas e definidas de acordo com a variação de maré ocorrente no local. Os valores máximos de correntes hidrodinâmicas ocorrem aproximadamente 3 horas após a preamar nas vazantes e a baixa-mar das enchentes, enquanto os valores mínimos das correntes ocorrem próximo às estofas de maré. Outra característica estuarina é a presença de marés reversas. Durante as vazantes as correntes apresentam direção Norte e Nordeste e, após as estofas, invertem suas direções para Sul e Sudoeste.

As ondas na região são geradas por ventos locais, podendo alcançar alturas correspondentes a uma altura significativa, Hs, de 1,10 m. O período correspondente é de 6 segundos.

A densidade da água do mar varia de 1.010 g/l (baixa-mar no período seco) a 1.019 g/l (preamar no período chuvoso).

9. CRONOGRAMA DE EXECUÇÃO

ITEM	ETAPAS	PERÍODO												
		MÊS 01	MÊS 02	MÊS 03	MÊS 04	MÊS 05	MÊS 06	MÊS 07	MÊS 08	MÊS 09	MÊS 10	MÊS 11	MÊS 12	MÊS 13
1	MOBILIZAÇÃO PARA SONDAGEM MARÍTIMA	X												
2	EXECUÇÃO DE SONDAGEM MARÍTIMA	X	X	X										
3	DESMOBILIZAÇÃO PARA SONDAGEM MARÍTIMA			X										
4	MOBILIZAÇÃO PARA LEVANTAMENTO SÍSMICO	X												
5	EXECUÇÃO DE LEVANTAMENTO SÍSMICO NO MAR	X	X											
6	DESMOBILIZAÇÃO PARA LEVANTAMENTO SÍSMICO		X											
7	MOBILIZAÇÃO PARA EVTEA E PROJETO		X											
6	DESENVOLVIMENTO DE PROJETO CONCEITUAL		X	X										
8	DESENVOLVIMENTO DE EVTEA			X	X									
9	DESENVOLVIMENTO DE PROJETO EXECUTIVO				X	X	X							
10	DESMOBILIZAÇÃO PARA EVTEA E PROJETO						X							
11	MOBILIZAÇÃO PARA EIA/RIMA					X								
12	DESENVOLVIMENTO DE EIA/RIMA					X	X	X	X	X	X	X	X	X
13	DESMOBILIZAÇÃO EIA/RIMA													X

Tabela 2 – Cronograma de Execução dos Serviços

10. SAÚDE, SEGURANÇA E MEIO AMBIENTE

10.1 EXECUÇÃO DE SONDAGEM E LEVANTAMENTO DE SÍSMICA NO MAR PARA APROFUNDAMENTO DO FUNDO MARÍTIMO EM ÁREAS AO NORTE E AO SUL DA ILHA DE GUARAPIRÁ, NO PORTO DO ITAQUI, SÃO LUIS/MA.

ORIENTAÇÕES RELATIVAS À SEGURANÇA

As orientações a seguir deverão ser seguidas no início e ao longo de todo o Contrato.

CONDUÇÃO DE VEÍCULOS AUTOMOTORES NA POLIGONAL DO PORTO DO ITAQUI (VEÍCULOS LEVES).

Requisitos Legais e/ou Normativos Internos: Portaria nº 3.214/78/MTE. Procedimentos e Normas Internas EMAP/Porto do Itaqui. Código de Trânsito Brasileiro - CTB.

a) Receber treinamento de normas internas (PROAPI);
b) Apresentar cópia da Habilitação de todos os condutores de veículo, conforme categoria dos veículos a serem conduzidos;
c) Os exames médicos deverão ser realizados conforme PCMSO da empresa e exposição ocupacional dos empregados;
d) Cumprimento das Regras de Trânsito do Itaqui;
e) Todos os veículos deverão ser identificados com logomarca da empresa nas laterais do veiculo;
f) Os veículos deverão passar por inspeções e manutenções periódicas;
g) Todos os veículos que estiverem transportando carga com excesso lateral e longitudinal deverão ser conduzidos com escolta;
h) Todos os veículos deverão passar por inspeção antes de acessar a área operacional para verificação de regularidade;
i) Nos canteiros de obras - deverá ser instalada sinalização de trânsito no entorno da obra a fim de orientar os motoristas sobre as condições das vias e regulamentar a velocidade permitida para a via;
j) Elaborar procedimento específico para condução dos veículos e treinar os condutores de veículos no mesmo;
k) Deverá ser elaborado inventário dos veículos, além de plano de manutenção preventiva;
l) Não transportar carga dentro da cabine do veículo.

EXPOSIÇÃO A PARTES MÓVEIS / ROTATIVAS (BETONEIRAS, SERRAS CIRCULARES, SERRAS ELÉTRICAS, ETC.). PARTES MÓVEIS E ROTATIVAS DO EQUIPAMENTO.

Requisitos Legais e/ou Normativos Internos: Portaria nº 3.214/78/MTE. Procedimentos e Normas Internas EMAP/Porto do Itaqui.

a) Utilizar os EPI's específicos para a função e riscos da atividade, atendendo aos requisitos da NR 06;
b) Os exames médicos deverão ser realizados conforme PCMSO da empresa e exposição ocupacional dos empregados;
c) Equipamentos aterrados e com partes móveis protegidas corretamente; Dimensionar medidas de proteção de correias;
d) Realizar bloqueios de fonte de energia conforme NR-12;
e) Manter relação atualizada com nomes de todos os colaboradores que estarão autorizados a realizar a operação dos equipamentos e manter uma cópia do documento na frente de serviço;
f) A tela do cocho da bomba lança, deverá ter sensor que pare o lançamento do concreto quando a tela for suspensa.

RISCO DE ATAQUE DE ANIMAIS E INSETOS.

Requisitos Legais e/ou Normativos Internos: Portaria nº 3.214/78/MTE. Procedimentos e Normas Internas EMAP/Porto do Itaqui.

a) Utilizar os EPI's específicos para a função e riscos da atividade, atendendo aos requisitos da NR 06;
b) Os exames médicos deverão ser realizados conforme PCMSO da empresa e exposição ocupacional dos empregados;
c) É indispensável que todas as atividades sejam previamente planejadas e executadas conforme os procedimentos de segurança, todas as situações que não forem previstas nos procedimentos de segurança deverão ser tratadas pelo SESMT da empresa em conjunto com a segurança da EMAP;

d) Uso de EPI's adequados (Ex.: Coturnos/perneiras para proteção das pernas, etc.);
e) Uso de repelentes pelos empregados;
f) Todos os empregados deverão estar com suas vacinas em dia;
g) A empresa deverá manter equipamentos e dispositivos de primeiros socorros, além de pessoas treinadas para o caso de emergências durante as atividades;
h) Deverá disponibilizar meios eficientes para comunicação, a fim de atender às exigências do plano de emergência;
i) Os colaboradores deverão ser orientados a não intervirem contra os animais peçonhentos encontrados nos locais das atividades, pois este é um papel do corpo de bombeiros;
j) Deverá ser realizado treinamento sobre animais peçonhentos para todos os colaboradores;
k) Os colaboradores que executarem atividades a céu aberto deverão receber protetor solar;
l) Deverá ser disponibilizados banheiros químicos a serem dispostos a no máximo 150 metros de distância das frentes de serviço.

EXPOSIÇÃO A EQUIPAMENTOS / FLUÍDOS SOB PRESSÃO (COMPRESSORES, CILINDROS, PNEUS, SISTEMA HIDRÁULICO, ETC.). SISTEMA HIDRÁULICO.

Requisitos Legais e/ou Normativos Internos: Portaria nº 3.214/78/MTE. Procedimentos e Normas Internas EMAP/Porto do Itaqui.

a) Utilizar os EPI's específicos para a função e riscos da atividade, atendendo aos requisitos da NR 06;
b) Os exames médicos deverão ser realizados conforme PCMSO da empresa e exposição ocupacional dos empregados;
c) É indispensável que todas as atividades sejam previamente planejadas e executadas conforme os procedimentos de segurança, todas as situações que não forem previstas nos procedimentos de segurança deverão ser tratadas pelo SESMT da empresa em conjunto com a segurança da EMAP;

d) Despressurizar o sistema antes da realização das atividades;
e) Não provocar aumento de temperatura e choques mecânicos aos recipientes
f) Evitar exposição desnecessária às áreas de risco;
g) Disposição dos cilindros em gaiolas com a devida separação entre os cilindros de gases diferentes e entre os cheios e os vazios, devidamente sinalizados e com a FISPQ disponível.

EXPOSIÇÃO A POEIRA, PARTICULADOS, RUÍDO OU UMIDADE (RUÍDOS).

Requisitos Legais e/ou Normativos Internos: Portaria nº 3.214/78/MTE. Procedimentos e Normas Internas EMAP/Porto do Itaqui.

a) Utilizar os EPI's específicos para a função e riscos da atividade, atendendo aos requisitos da NR 06;
b) Os exames médicos deverão ser realizados conforme PCMSO da empresa e exposição ocupacional dos empregados;
c) É indispensável que todas as atividades sejam previamente planejadas e executadas conforme os procedimentos de segurança, todas as situações que não forem previstas nos procedimentos de segurança deverão ser tratadas pelo SESMT da empresa em conjunto com a segurança da EMAP;
d) Avaliação ambiental para a função;
e) Implantar Programa de Proteção Respiratória;
f) Em pátios abertos, onde não haja pavimentação, deverá haver umectação das vias de acesso, a fim de eliminar a emissão de particulados;
g) Implantar Programa de Conservação Auditiva;
h) Para realização de atividades com exposição à água, deverá ser considerada a necessidade do uso de roupas especiais, que o proteja os colaboradores contra umidade.

TRABALHO PRÓXIMO A ÁGUA (PIER, CAIS, ETC.). SONDAGEM E SISMICA NO MAR.

Requisitos Legais e/ou Normativos Internos: Portaria nº 3.214/78/MTE. Procedimentos e Normas Internas EMAP/Porto do Itaqui.

a) Utilizar os EPI's específicos para a função e riscos da atividade, atendendo aos requisitos da NR 06, (Uso obrigatório de colete salva-vidas);
b) Os exames médicos deverão ser realizados conforme PCMSO da empresa e exposição ocupacional dos empregados;
c) É indispensável que todas as atividades sejam previamente planejadas e executadas conforme os procedimentos de segurança, todas as situações que não forem previstas nos procedimentos de segurança deverão ser tratadas pelo SESMT da empresa em conjunto com a segurança da EMAP;
d) Uso de colete salva-vidas a partir de 2m da borda do cais;
e) Proteção contra quedas;
f) Uso de bota de segurança sem cadarço quando de exposição do risco de queda de homem ao mar.

A OBRA E/OU SERVIÇO A SER REALIZADO PELA CONTRATADA, NECESSITARÁ CONSTRUIR INSTALAÇÕES COMPLEMENTARES, COMO: OFICINAS MECÂNICAS, REFEITÓRIOS, SANITÁRIOS, ETC. CANTEIRO DE OBRAS EM CONTAINERES.

Requisitos Legais e/ou Normativos Internos: Portaria nº 3.214/78/MTE. Procedimentos e Normas Internas EMAP/Porto do Itaqui.

a) Seguir procedimentos e normas de construção de acordo com número de empregados (NR 18 e 24) e exigências internas da EMAP;
b) O Setor de segurança da EMAP, SESMT Gerenciadora (quando houver) deverá avaliar a planta do canteiro de obras, a fim de se fazer cumprir todos os requisitos exposto nas NR`s;
c) As botas de segurança dos colaboradores deverão possuir palmilha antiperfurante, biqueira em composite ou outro material não condutor de eletricidade e proteção metatarso;
d) Os canteiros deverão ser devidamente sinalizados de forma a garantir as orientações básicas de segurança quanto ao desenvolvimento normal das atividades, conforme a NR 26;

e) As divisórias de isolamento de canteiros e frentes de serviço deverão ser feitas de material rígido que impeça o acesso de pessoas alheias à atividade. Não é permitido isolamento de canteiros e frentes de serviço com tela cerquite e/ou fita zebrada em áreas acéu aberto;
f) Todos os containeres utilizados para ocupação humana deverão seguir as recomendações contidas na NR18 item 18.4.1.3 e 18.4.1.3.2;
g) Todos os containeres deverão ser aterrados;
h) Deverá ser disponibilizados banheiros químicos a serem dispostos a no máximo 150 metros de distância das frentes de serviço;
i) As fiações das instalações elétricas provisórias devem possuir altura de no mínimo 5 (cinco) metros a partir do solo, dimensionada de acordo com as necessidades de serviços especiais ou que empreguem máquinas e equipamentos de grandes dimensões. As fiações devem possuir identificação/sinalização visível de altura.

TEMPO DE EXECUÇÃO DO CONTRATO SERÁ SUPERIOR A 60 DIAS (180 DIAS).

Requisitos Legais e/ou Normativos Internos: Portaria nº 3.214/78/MTE. Procedimentos e Normas Internas EMAP/Porto do Itaqui.

a) Apresentar PPRA ou PCMAT/PCA/PPR/PCMSO/LAUDO ERGONÔMICO/PAE de acordo com as características da atividade do contrato, CNAE da empresa e número de empregados;
b) Atender ao disposto na NR 05;
c) Apresentar dados estatísticos até o 2º dia útil de cada mês subseqüente através de seu fiscal de Contrato EMAP;
d) A empresa deverá dimensionar seu SESMT conforme NR 04 da Portaria 3.214 de 08 de junho de 1978 do MTE e registrá-lo na SRTE;
e) A empresa com seus representantes da liderança e SESMT deverão participar dos treinamentos e reuniões de segurança que forem convocados.

HAVERÁ ATIVIDADES SOBRE EMBARCAÇÃO OU USO DE BARCAÇA (BARCAÇA).

Requisitos Legais e/ou Normativos Internos: Portaria nº 3.214/78/MTE. Procedimento e Normas Internas EMAP/Porto do Itaqui./NPCP/NORMAMS.

a) Utilizar os EPI's específicos para a função e riscos da atividade, atendendo aos requisitos da NR 06;
b) Uso de coletes salva vidas enquanto estiverem embarcados;
c) Obedecer as NPCP e as NORMAMS (Capitania dos Portos e Marinha do Brasil);
d) As embarcações contratadas para executar serviços devem cumprir a NR 30 bem como a atender as condições de conforto elecando na norma.

HAVERÁ SERVIÇOS DE ESCAVAÇÃO, SONDAGENS (SONDAGEM MARITIMA).

Requisitos Legais e/ou Normativos Internos: Portaria nº 3.214/78/MTE. Procedimentos e Normas Internas EMAP/Porto do Itaqui.

a) Cumprir os requisitos estabelecidos na Nr-18.6 (Escavações, Fundações e Desmonte de rochas);
b) A área de trabalho deve ser previamente limpa, devendo ser retirados ou escorados solidamente árvores, rochas, equipamentos, materiais e objetos de qualquer natureza, quando houver risco de comprometimento de sua estabilidade durante a execução de serviços;
c) Muros, edificações vizinhas e todas as estruturas que possam ser afetadas pela escavação devem ser escorados;
d) Os serviços de escavação, fundação e desmonte de rochas devem ter responsável técnico legalmente habilitado;
e) Quando existir cabo subterrâneo de energia elétrica nas proximidades das escavações, as mesmas só poderão ser iniciadas quando o cabo estiver desligado;
f) Na impossibilidade de desligar o cabo, devem ser tomadas medidas especiais junto à concessionária;

g) Os taludes instáveis das escavações com profundidade superior a 1,25m (um metro e vinte e cinco centímetros) devem ter sua estabilidade garantida por meio de estruturas dimensionadas para este fim;
h) As escavações com mais de 1,25m (um metro e vinte e cinco centímetros) de profundidade devem dispor de escadas ou rampas, colocadas próximas aos postos de trabalho, a fim de permitir, em caso de emergência, a saída rápida dos trabalhadores;
i) Os materiais retirados da escavação devem ser depositados a uma distância superior à metade Da profundidade, medida a partir da borda do talude;
j) Os taludes com altura superior a 1,75m (um metro e setenta e cinco centímetros) devem ter estabilidade garantida.

ORIENTAÇÕES RELATIVAS A MEIO AMBIENTE

As orientações a seguir deverão ser seguidas no início do contrato e/ou durante a obra ou serviço.

INSTALAÇÃO DE CANTEIROS DE OBRAS COM ESCRITÓRIO, BANHEIROS, BEBEDOUROS, REFEITÓRIOS, ETE, FOSSA, ALMOXARIFADO, OFICINA, ETC (CANTEIRO DE OBRAS).

Requisitos Legais e/ou Normativos Internos: Lei 9966/00, Lei 12.305/2010, NBR 5419/2005, procedimento EMAP-PO-18, procedimento EMAP-PC-39, procedimento EMAP-PC-42.

a) Apresentar memorial descritivo, Layout e Mapa de localização do canteiro de obras;
b) As oficinas mecânicas deverão possuir piso impermeável, material para contenção de vazamentos de óleo (Serragem, turfa, areia ou outros), cobertura e sistema de drenagem conectado a uma Caixa Separadora de Água e Óleo - CSAO;

c) A empresa deverá dispor do Plano de Gerenciamento de Resíduos Sólidos e Liquidos;
d) Em refeitórios, deve-se seguir a prática de coleta seletiva, com os coletores devidamente identificados e seguindo a exigência da lei nacional de resíduos;
e) A empresa deve ter o controle de sua água potável com os laudos de potabilidade de água, devidamente feitos por empresa habilitada;
f) Os bebedouros devem ser periodicamente limpos conforme cronograma de limpeza a ser elaborado pela contratada. Produtos de limpeza deverão estar em locais adequados e com suas respectivas FISPQ (Fichas de Informação de Segurança de Produtos Químicos) disponíveis;
g) Em sanitários ou banheiros químicos, a empresa deve providenciar o controle dos efluentes sanitários, realizando limpeza periódica de banheiros, fossas sépticas e demais instalações. Este serviço deverá ser realizado por empresa especializada;
h) Os resíduos desses sanitários devem ter destinação ambientalmente correta com descarte feito por empresa habilitada;
i) Técnico ambiental para acompanhamento e gerenciamento dos possiveis riscos ambientais;
j) Apresentar outros documentos que a EMAP/COAMB julgar necessário para a boa execução da atividade;
k) Apresentar para a COAMB o Layout, memorial descritivo do canteiro de obras e planta de situação canteiro de obras.

ATIVIDADE OFF SHORE (SONDAGEM E SÍSMICA)

Requisitos Legais e/ou Normativos Internos: Art. 225, Lei nº 6.938/1981, resolução CONAMA nº 01/1986, 111 CONAMA 344/04.

a) Cópia de Licença de sondagem e sismica emitida por órgão ambiental;
b) Monitoramento;
c) Apresentar Estudo de Impacto Ambiental e o Relatório de Impacto Ambiental;
d) Plano de Gerenciamento de Resíduos Sólidos e Líquidos;

e) Apresentar outros documentos que a EMAP/COAMB julgar necessário para a boa execução da atividade.

USO DE MÁQUINAS E EQUIPAMENTOS MOVIDOS A DIESEL (BARCAÇA)

Requisitos Legais e/ou Normativos Internos: CONAMA 237/1997, Procedimento EMAP PC 33, Procedimento EMAP PC 57, Norma Técnica da ABNT 15594-1/2008, NBR 17505/06.

a) Apresentar licença ambiental vigentes;
b) Documentação de habilitação concedida pelos órgãos reguladores competentes (Agência Nacional de Petróleo – ANP, CREA);
c) Lista de treinamento para colaboradores referente ao cambate à emergencias ambientais;
d) Procedimento referente ao abastecimento de máquinas e equipamentos;
e) Cadastro Técnico Federal (CTF) expedido pelo IBAMA;
f) O transporte e abastecimento fracionado só poderá ser realizado em conformidade ao que determina a Norma Técnica da ABNT, 15594-1/2008 e NBR 17505/06;
g) Cópia do Plano de Emergência Individual (PEI), devidamente protocolado no órgão Ambiental;
h) Plano de Emergência (PE), devendo contemplar Plano de Manutenção de Equipamentos/sistemas, plano de Procedimento operacional e Plano de Resposta a incidente/acidente;
i) Contrato com a empresa especializada para prestação de serviços preventivos e emergenciais de atendimento a incidentes ambientais de vazamento de óleo e produtos perigosos na área do Porto do Itaqui, de, no mínimo, 01 (um) ano de vigência, sendo obrigatório que a empresa esteja situada em São Luís/MA;
j) SeguroAmbiental;
k) Inventário de máquinas e/ou veículos a serem utilizados no abastecimento.

HAVERÁ NECESSIDADE DE ABASTECIMENTO DE MÁQUINAS E EQUIPAMENTOS NA OBRA (EQUIPAMENTOS)

Requisitos Legais e/ou Normativos Internos: CONAMA 237/1997, Procedimento EMAP PC 33, Procedimento EMAP PC 57, Norma Técnica da ABNT 15594-1/2008 NBR 17505/06.

a) Apresentar licença ambiental vigentes;
b) Documentação de habilitação concedida pelos órgãos reguladores competentes (Agência Nacional de Petróleo – ANP, CREA);
c) Lista de treinamento para colaboradores referente ao cambate à emergencias ambientais;
d) Procedimento referente ao abastecimento de máquinas e equipamentos;
e) Cadastro Técnico Federal (CTF) expedido pelo IBAMA;
f) O transporte e abastecimento fracionado só poderá ser realizado em conformidade ao que determina a Norma Técnica da ABNT, 15594-1/2008 e NBR 17505/06;
g) Cópia do Plano de Emergência Individual (PEI), devidamente protocolado no órgão Ambiental;
h) Plano de Emergência (PE), devendo contemplar Plano de Manutenção de Equipamentos/sistemas, plano de Procedimento operacional e Plano de Resposta a incidente/acidente;
i) Contrato com a empresa especializada para prestação de serviços preventivos e emergenciais de atendimento a incidentes ambientais de vazamento de óleo e produtos perigosos na área do Porto do Itaqui, de, no mínimo, 01 (um) ano de vigência, sendo obrigatório que a empresa esteja situada em São Luís/MA;
j) Seguro Ambiental;
k) Inventário de máquinas e/ou veículos a serem utilizados no abastecimento;
l) Comprovar a presença de KIT AMBIENTAL composto de pá, enxada, serragem de madeira, sacos pláticos, bandeja de proteção para a realização da atividade.

HAVERÁ GERAÇÃO DE POEIRA, PARTICULADOS E FUMAÇA EM VEICULOS E EQUIPAMENTOS (VEICULOS/BARCAÇA)

Requisitos Legais e/ou Normativos Internos: CONAMA 382/2006, CONAMA 436/2011

a) Apresentar ferramentas para o controle de emissão de PTS;
b) Disponibilizar veículo para a umectação da área sempre que necessário;
c) Apresentar outorga de captação de água para umectação;
d) Apresentar outros documentos que a EMAP/COAMB julgar necessário para a boa execução da atividade.

HAVERÁ SONDAGEM (OBJETO PRINCIPAL DA CONTRATAÇÃO)

Não há orientações a seguir

INFORMAÇÂO COMPLEMENTAR (SERVIÇOS DIVERSOS A SEREM CONTRATADOS)

FORNECIMENTO DE ESTUDOS/MONITORAMENTOS/ CONSULTORIAS/ PESQUISAS/ ETC (ESTUDOS DE SONDAGEM E SISMICA)

Requisitos Legais e/ou Normativos Internos: CONAMA 450/2014, Procedimento EMAP PC 38, Lei 9966/00; Lei 12.305/2010; Procedimento EMAP PC 39, Procedimento EMAP PC 42.

a) Apresentar através de um relatório, a existência do KIT DE EMERGÊNCIA AMBIENTAL composto de pá, enxada, serragem de madeira, sacos plásticos. Focar na utilização da bandeja de contenção em equipamentos que utilizam combustíveis, como precaução em caso de vazamento de óleo durante a atividade;
b) Apresentar procedimento específico para todas as manutenções executadas na obra, destacando a necessidade de um sistema para contenção do óleo gerado;
c) Comunicar ao setor de meio ambiente qualquer ocorrência ambiental que aconteça durante os trabalhos;
d) A empresa deve garantir, através de evidências que todos os colaboradores são treinados para qualquer emergências ambientais;
e) Apresentar cronograma de monitoramento de fumaça preta de todos os veículos e máquinas movidos a óleo diesel;
f) Apresentar outros documentos que a EMAP/COAMB julgar necessário para a boa execução da atividade;
g) Isolar a área onde será realizada a manutenção;

h) Destinar de forma adequada todos os resíduos gerados durante a realização dos trabalhos;
i) A CONTRATADA deve Prover a Ficha de Informação de Segurança de Produtos Químicos – FISPQ, seguindo requisitos estabelecidos em normas, de todos os produtos químicos, as tintas, solventes, óleos, graxas que será utilizada na obra e/ou serviços;
j) Comprovante de tratamento de todos os resíduos gerados na atividade;
k) Técnico ambiental para acompanhamento e gerenciamento dos possiveis riscos ambientais;
l) Apresentar outros documentos que a EMAP/COAMB julgar necessário para a boa execução da atividade;
m) Levantamento de Aspectos e Impactos Ambientais (LAIA) da atividade desenvolvida pela empresa (quando necessário).

ORIENTAÇÕES RELATIVAS À SAÚDE

Padrão de documentação de saúde e relatórios de exames exigidos para empregados de contratadas.

ATIVIDADE	DOCUMENTOS OBRIGATÓRIOS	EXAMES OBRIGATÓRIOS	PERIODICIDADE DE REALIZAÇÃO DOS EXAMES
1.0 SERVIÇOS EM ELETRICIDADE (NR 10)	ASO; FICHA CLÍNICA. ASSINADOS POR MÉDICO DO TRABALHO OU MÉDICO EXAMINADOR INDICADO.	RAIO X DE TÓRAX AP; ACUIDADE VISUAL; HEMOGRAMA COMPLETO; GLICEMIA EM JEJUM; TIPAGEM SANGUINEA (SOMENTE NO ADMISSIONAL); ELETROCARDIOGRAMA (ECG); GAMA GT. *OBS.: ESSES EXAMES DEVERÃO SER LAUDADOS E ASSINADOS POR ESPECIALISTA.*	TODOS OS EXAMES SERÃO REALIZADOS NO ADMISSIONAL E ANUALMENTE

2.0 SERVIÇOS DE TRANSPORTE, MOVIMENTAÇÃO, ARMAZENAGEM E MANUSEIO DE MATERIAL (NR 11)	ASO; FICHA CLÍNICA. ASSINADOS POR MÉDICO DO TRABALHO OU MÉDICO EXAMINADOR INDICADO.	RAIO X DE TÓRAX AP; ACUIDADE VISUAL; HEMOGRAMA COMPLETO; GLICEMIA EM JEJUM; TIPAGEM SANGUINEA (SOMENTE NO ADMISSIONAL); ELETROCARDIOGRAMA (ECG); GAMA GT. OBS.: *ESSES EXAMES DEVERÃO SER LAUDADOS E ASSINADOS POR ESPECIALISTA.*	TODOS OS EXAMES SERÃO REALIZADOS NO ADMISSIONAL E ANUALMENTE
3.0 SERVIÇOS INSALUBRES (NR 15)			
3.1 ATIVIDADE DE MERGULHO (INDICAR APTIDÃO NO ASO)	ASO; FICHA CLÍNICA. ASSINADOS POR MÉDICO DO TRABALHO OU MÉDICO EXAMINADOR INDICADO.	RAIO X DE TÓRAX PA E PERFIL; RADIO X DAS ARTICULAÇÕES (ESCAPULOMEURAIS, COXOFEMURAIS E DOS JOELHOS PA E PERFIL); AUDIOMETRIA TONAL E VOCAL; TESTE DE PRESSÃO; TESTE DE TOLERÂNCIA AO OXIGÊNIO; ACUIDADE VISUAL; HEMOGRAMA COMPLETO; GLICEMIA EM JEJUM; TIPAGEM SANGUINEA (SOMENTE NO ADMISSIONAL); ELETROCARDIOGRAMA (ECG); GAMA GT; SUMÁRIO DE URINA; PARASITOLÓGICO DE FEZES; VDRL; ELETROENCEFALOGRAMA (EEG). OBS.:ESSES EXAMES DEVERÃO SER LAUDADOS E ASSINADOS POR ESPECIALISTA.	TODOS OS EXAMES SERÃO REALIZADOS NO ADMISSIONAL E SEMESTRALMENTE
3.2 RUÍDO	ASO; FICHA CLÍNICA. ASSINADOS POR MÉDICO DO TRABALHO OU MÉDICO EXAMINADOR INDICADO.	AUDIOMETRIA TONAL E VOCAL; RAIO X DE TÓRAX AP; ACUIDADE VISUAL; HEMOGRAMA COMPLETO; GLICEMIA EM JEJUM; TIPAGEM SANGUINEA (SOMENTE NO ADMISSIONAL). OBS.: ESSES EXAMES DEVERÃO SER LAUDADOS E ASSINADOS POR ESPECIALISTA.	TODOS OS EXAMES SERÃO REALIZADOS NO ADMISSIONAL E ANUALMENTE.

3.3 POEIRAS MINERAIS/PARTICULADOS	ASO; FICHA CLÍNICA. ASSINADOS POR MÉDICO DO TRABALHO OU MÉDICO EXAMINADOR INDICADO.	RAIO X DE TÓRAX AP; ACUIDADE VISUAL; HEMOGRAMA COMPLETO; GLICEMIA EM JEJUM; TIPAGEM SANGUINEA (SOMENTE NO ADMISSIONAL); ESPIROMETRIA. OBS.: ESSES EXAMES DEVERÃO SER LAUDADOS E ASSINADOS POR ESPECIALISTA.	TODOS OS EXAMES SERÃO REALIZADOS NO ADMISSIONAL E ANUALMENTE
3.4 VIBRAÇÃO	ASO; FICHA CLÍNICA. ASSINADOS POR MÉDICO DO TRABALHO OU MÉDICO EXAMINADOR INDICADO.	RAIO X DE TÓRAX AP; ACUIDADE VISUAL; HEMOGRAMA COMPLETO; GLICEMIA EM JEJUM; TIPAGEM SANGUINEA (SOMENTE NO ADMISSIONAL); ESPIROMETRIA. OBS.: ESSES EXAMES DEVERÃO SER LAUDADOS E ASSINADOS POR ESPECIALISTA.	TODOS OS EXAMES SERÃO REALIZADOS NO ADMISSIONAL E ANUALMENTE
3.5 AGENTES QUÍMICOS (SOLVENTES, TINTAS E GASES)	ASO; FICHA CLÍNICA. ASSINADOS POR MÉDICO DO TRABALHO OU MÉDICO EXAMINADOR INDICADO.	RAIO X DE TÓRAX AP; ACUIDADE VISUAL; HEMOGRAMA COMPLETO; GLICEMIA EM JEJUM; TIPAGEM SANGUINEA (SOMENTE NO ADMISSIONAL); ESPIROMETRIA. OBS.: ESSES EXAMES DEVERÃO SER LAUDADOS E ASSINADOS POR ESPECIALISTA.	TODOS OS EXAMES SERÃO REALIZADOS NO ADMISSIONAL E ANUALMENTE

4.0 SERVIÇOS COM LÍQUIDOS COMBUSTÍVEIS E INFLAMÁVEIS (NR 20) - **SOMENTE PARA OS INTEGRANTES DA EQUIPE DE RESPOSTA A EMERGÊNCIA**	ASO; FICHA CLÍNICA. ASSINADOS POR MÉDICO DO TRABALHO OU MÉDICO EXAMINADOR INDICADO.	RAIO X DE TÓRAX AP; ACUIDADE VISUAL; HEMOGRAMA COMPLETO; GLICEMIA EM JEJUM; TIPAGEM SANGUINEA (SOMENTE NO ADMISSIONAL); ESPIROMETRIA. OBS.: ESSES EXAMES DEVERÃO SER LAUDADOS E ASSINADOS POR ESPECIALISTA.	TODOS OS EXAMES SERÃO REALIZADOS NO ADMISSIONAL E ANUALMENTE
5.0 SEGURANÇA E SAÚDE NO TRABALHO EM SERVIÇO DE SAÚDE (NR 32)	ASO; FICHA CLÍNICA; LTCAT (LAUDO TÉCNICO DE CONDIÇÕES AMBIENTAIS DE TRABALHO). ASSINADOS POR MÉDICO DO TRABALHO OU MÉDICO EXAMINADOR INDICADO.	RAIO X DE TÓRAX AP; ACUIDADE VISUAL; HEMOGRAMA COMPLETO; GLICEMIA EM JEJUM; TIPAGEM SANGUINEA (SOMENTE NO ADMISSIONAL); ESPIROMETRIA. OBS.: ESSES EXAMES DEVERÃO SER LAUDADOS E ASSINADOS POR ESPECIALISTA.	TODOS OS EXAMES SERÃO REALIZADOS NO ADMISSIONAL E ANUALMENTE
6.0 TRABALHO EM ESPAÇO CONFINADO (NR 33) **(INDICAR APTIDÃO NO ASO)**	ASO; FICHA CLÍNICA. ASSINADOS POR MÉDICO DO TRABALHO OU MÉDICO EXAMINADOR INDICADO.	RAIO X DE TÓRAX AP; ACUIDADE VISUAL; HEMOGRAMA COMPLETO; GLICEMIA EM JEJUM; TIPAGEM SANGUINEA (SOMENTE NO ADMISSIONAL); ESPIROMETRIA. OBS.: ESSES EXAMES DEVERÃO SER LAUDADOS E ASSINADOS POR ESPECIALISTA.	TODOS OS EXAMES SERÃO REALIZADOS NO ADMISSIONAL E ANUALMENTE
7.0 TRABALHO EM ALTURA (NR 35) (INDICAR APTIDÃO NO ASO)	ASO; FICHA CLÍNICA. ASSINADOS POR MÉDICO DO TRABALHO OU MÉDICO EXAMINADOR INDICADO.	RAIO X DE TÓRAX AP; ACUIDADE VISUAL; HEMOGRAMA COMPLETO; GLICEMIA EM JEJUM; TIPAGEM SANGUINEA (SOMENTE NO ADMISSIONAL); ESPIROMETRIA. OBS.: ESSES EXAMES DEVERÃO SER LAUDADOS E ASSINADOS POR ESPECIALISTA.	TODOS OS EXAMES SERÃO REALIZADOS NO ADMISSIONAL E ANUALMENTE

8.0 MANIPULAÇÃO DE ALIMENTOS (RDC 216)	ASO; FICHA CLÍNICA. ASSINADOS POR MÉDICO DO TRABALHO OU MÉDICO EXAMINADOR INDICADO.	RAIO X DE TÓRAX AP; ACUIDADE VISUAL; HEMOGRAMA COMPLETO; GLICEMIA EM JEJUM; TIPAGEM SANGUINEA (SOMENTE NO ADMISSIONAL); ESPIROMETRIA. OBS.: ESSES EXAMES DEVERÃO SER LAUDADOS E ASSINADOS POR ESPECIALISTA.	TODOS OS EXAMES SERÃO REALIZADOS NO ADMISSIONAL E ANUALMENTE
9.0 ADMINISTRATIVA (NR 7)	ASO; FICHA CLÍNICA. ASSINADOS POR MÉDICO DO TRABALHO OU MÉDICO EXAMINADOR INDICADO.	RAIO X DE TÓRAX AP; ACUIDADE VISUAL; HEMOGRAMA COMPLETO; GLICEMIA EM JEJUM; TIPAGEM SANGUINEA (SOMENTE NO ADMISSIONAL); ESPIROMETRIA. OBS.: ESSES EXAMES DEVERÃO SER LAUDADOS E ASSINADOS POR ESPECIALISTA.	TODOS OS EXAMES SERÃO REALIZADOS NO ADMISSIONAL E ANUALMENTE

OBSERVAÇÕES
OBS.1: O EXAME DE AUDIOMETRIA DEVERÁ SER REALIZADO NO ADMISSIONAL , NO 6º MÊS APÓS ESTE, ANUALMENTE E NO DEMISSIONAL. OBS.2: TODOS OS EMPREGADOS COM MAIS DE 40 ANOS QUE REALIZAM ATIVIDADES ADMINISTRATIVAS OU OPERACIONAIS, DEVERÃO REALIZAR O EXAME DE ELETROCARDIOGRAMA. OBS.3: TODOS OS EMPREGADOS ACIMA DE 50 ANOS QUE REALIZAM ATIVIDADES ADMINISTRATIVAS OU OPERACIONAIS DEVERÃO REALIZAR TESTE ERGOMÉTRICO. OBS.4: TODOS OS EMPREGADOS HOMENS > 50 ANOS QUE REALIZAM ATIVIDADES ADMINISTRATIVAS OU OPERACIONAIS DEVERÃO REALIZAR PSA TOTAL E LIVRE. OBS.5: TODOS OS EXAMES CITADOS ACIMA DEVERÃO SER REALIZADOS NO ADMISSIONAL E ANUALMENTE. OBS.6: O PRAZO PARA ENTREGA DE TODA A DOCUMENTAÇÃO PARA A COMED SERÁ ANTES DA ASSINATURA DA OS E ANUALMENTE CONFORME NECESSIDADE/OBRIGATORIEDADE. OBS.7: TODA DOCUMENTAÇÃO (PCMSO, FICHA CLÍNICA, ASOS E EXAMES COMPLEMENTARES) SERÃO ENCAMINHADOS À COMED VIA E-MAIL. OBS.8: NO CASO DA DOCUMENTAÇÃO (FICHA CLÍNICA, ASO E EXAMES COMPLEMENTARES), ESTAS SERÃO SEPARADAS POR EMPREGADOS E ENCAMINHADAS À COMED DE MANEIRA INDIVIDUAL.

EXIGÊNCIAS DA DOCUMENTAÇÃO DE SAÚDE	
PCMSO	4.1 No PCMSO deverão constar os itens obrigatórios descritos abaixo: 4.1.1 CAPA: • Logomarca; • Nome da empresa • Data da elaboração do PCMSO; • Validade: • Nome do Médico Elaborador e Coordenador do PCMSO, com CRM e telefone; 4.1.2 ÍNIDICE (PAGINADO) 4.1.3 IDENTIFICAÇÃO DA EMPRESA: • Razão social; • CNPJ; • Endereço completo (rua ou avenida, número, bairro, cidade, Estado, CEP, telefones e e-mail); • Ramo de Atividade Principal; • CNAE Principal; • CNAE´s Secundários; • Grau de Risco; • Nº de trabalhadores (homens e mulheres); • Horário de Trabalho; •

	Contato na Empresa (nome, telefone, celular e e-mail); • Dados da EMAP (nome, ramo de atividade, endereço) • Dados do Contrato (Objeto do Contrato, Gestor do Contrato, início e término, local da execução da obra nas áreas administradas pela EMAP). 4.1.4 OBJETIVOS DO PCMSO (DESCREVER): 4.1.5 RESPONSABILIDADES • Empregador; • Empregado; • Médico Coordenador. 4.1.6 EXAMES MÉDICOS OCUPACIONAIS EXIGIDOS DE ACORDO COM A FUNÇÃO: • Admissional; • Demissional; • Periódico; • Mudança de função e Retorno ao Trabalho. 4.1.7 MATERIAIS E MEDICAMENTOS PARA CAIXA DOS PRIMEIROS SOCORROS 4.1.8 FLUXOGRAMA OPERACIONAL EM CASOS DE URGÊNCIA E MERGÊNCIA 4.1.9 FICHA CLINICA • Modelo; • Responsabilidades; • Manutenção de Arquivos; • Transferência de Arquivos. 4.1.10 MODELO DE ASO USADO 4.1.11 DESCRIÇÃO DE TODOS OS MÉDICOS EXAMINADORES (da empresa ou de clínica credenciada): • Nome; • CRM; • Fone. 4.1.12 MODELO DE QUADRO III DA NR 7 4.1.13 CRONOGRAMA DE AÇÃO DO PCMSO 4.1.14 ASSINATURAS: • Médico Elaborador do PCMSO; • Médico Coordenador do PCMSO (quadro exigido pela NR 7 ou da empresa contratante); • Responsável Legal da Empresa; • Local e Data.

RELATÓRIO ANUAL DO PCMSO	No Relatório anual do PCMSO deverão constar os itens obrigatórios descritos abaixo: 4.2.1 NÚMERO DE EXAMES MÉDICOS PERIÓDICOS (EXAME FÍSICO), ASSINALANDO OS ANORMAIS; 4.2.2 NÚMEROS DE EXAMES COMPLEMENTARES (LABORATÓRIO, AUDIOMETRIA ETC), ASSINALANDO OS ANORMAIS; 4.2.3 NÚMEROS DE ATESTADOS MÉDICOS NOS ÚLTIMOS 12 MESES; • Número de Atestados x Número de Empregados; • Número de Atestados x Dias de Atestado; • Dias de Atestados x Número de Empregados. 4.2.4 AFASTAMENTOS PELO INSS • Gravidez/parto; • Doença Ocupacional; • Doença Não Ocupacional; • Acidente de Trabalho. 4.2.5 CAMPANHAS DE VACINAÇÃO Vacinação antitetânica será de caráter obrigatório para todos os empregados 4.2.6 EVIDENCIAS DE PALESTRAS EDUCATIVAS 4.2.7 EVIDENCIAS DE CAMPANHAS EM SAÚDE 4.2.8 QUADRO DE EXAMES NOTA: Todas as ações de saúde deverão ser registradas e guardadas para fins de fiscalização e/ou auditoria interna.

10.2 EXECUÇÃO DE ESTUDO DE VIABILIDADE TÉCNICA, ECONOMICA E AMBIENTAL (EVTEA) E DESENVOLVIMENTO DE PROJETO CONCEITUAL E

EXECUTIVO PARA APROFUNDAMENTO DO FUNDO MARÍTIMO EM ÁREAS AO NORTE E AO SUL DA ILHA DE GUARAPIRÁ, NO PORTO DO ITAQUI, SÃO LUIS/MA.

ORIENTAÇÕES RELATIVAS À SEGURANÇA

As orientações a seguir deverão ser seguidas no início e ao longo de todo o Contrato.

CONDUÇÃO DE VEÍCULOS AUTOMOTORES

Requisitos Legais e/ou Normativos Internos: Portaria nº 3.214/78/MTE. Procedimentos e Normas Internas EMAP/Porto do Itaqui. Código de Trânsito Brasileiro - CTB.

a) Receber treinamento de normas internas (PROAPI);
b) Apresentar cópia da Habilitação de todos os condutores de veículo, conforme categoria dos veículos a serem conduzidos;
c) Os exames médicos deverão ser realizados conforme PCMSO da empresa e exposição ocupacional dos empregados;
d) Cumprimento das Regras de Trânsito do Itaqui;
e) Todos os veículos deverão ser identificados com logomarca da empresa nas laterais do veiculo;
f) Os veículos deverão passar por inspeções e manutenções periódicas;
g) Todos os veículos que estiverem transportando carga com excesso lateral e longitudinal deverão ser conduzidos com escolta;

h) Todos os veículos deverão passar por inspeção antes de acessar a área operacional para verificação de regularidade;

i) Nos canteiros de obras - deverá ser instalada sinalização de trânsito no entorno da obra a fim de orientar os motoristas sobre as condições das vias e regulamentar a velocidade permitida para a via;

j) Elaborar procedimento específico para condução dos veículos e treinar os condutores de veículos no mesmo;

k) Deverá ser elaborado inventário dos veículos, além de plano de manutenção preventiva;

l) Não transportar carga dentro da cabine do veículo.

RISCO DE ATAQUE DE ANIMAIS E INSETOS

Requisitos Legais e/ou Normativos Internos: Portaria nº 3.214/78/MTE. Procedimentos e Normas Internas EMAP/Porto do Itaqui.

a) Utilizar os EPI's específicos para a função e riscos da atividade, atendendo aos requisitos da NR 06;

b) Os exames médicos deverão ser realizados conforme PCMSO da empresa e exposição ocupacional dos empregados;

c) É indispensável que todas as atividades sejam previamente planejadas e executadas conforme os procedimentos de segurança, todas as situações que não forem previstas nos procedimentos de segurança deverão ser tratadas pelo SESMT da empresa em conjunto com a segurança da EMAP;

d) Uso de EPI's adequados (Ex.: Coturnos/perneiras para proteção das pernas, etc.);

e) Uso de repelentes pelos empregados;

f) Todos os empregados deverão estar com suas vacinas em dia;

g) A empresa deverá manter equipamentos e dispositivos de primeiros socorros, além de pessoas treinadas para o caso de emergências durante as atividades;

h) Deverá disponibilizar meios eficientes para comunicação, a fim de atender às exigências do plano de emergência;

i) Os colaboradores deverão ser orientados a não intervirem contra os animais peçonhentos encontrados nos locais das atividades, pois este é um papel do corpo de bombeiros;

j) Deverá ser realizado treinamento sobre animais peçonhentos para todos os colaboradores;

k) Os colaboradores que executarem atividades a céu aberto deverão receber protetor solar;

l) Deverá ser disponibilizados banheiros químicos a serem dispostos a no máximo 150 metros de distância das frentes de serviço.

A OBRA E/OU SERVIÇO A SER REALIZADO PELA CONTRATADA, NECESSITARÁ CONSTRUIR INSTALAÇÕES COMPLEMENTARES, COMO: OFICINAS MECÂNICAS, REFEITÓRIOS, SANITÁRIOS, ETC (CONTAINER ESCRITÓRIO).

Requisitos Legais e/ou Normativos Internos: Portaria nº 3.214/78/MTE. Procedimentos e Normas Internas EMAP/Porto do Itaqui.

a) Seguir procedimentos e normas de construção de acordo com número de empregados (NR 18 e 24) e exigências internas da EMAP;

b) O Setor de segurança da EMAP, SESMT Gerenciadora (quando houver) deverá avaliar a planta do canteiro de obras, a fim de se fazer cumprir todos os requisitos exposto nas NR`s;

c) As botas de segurança dos colaboradores deverão possuir palmilha antiperfurante, biqueira em composite ou outro material não condutor de eletricidade e proteção metatarso;

d) Os canteiros deverão ser devidamente sinalizados de forma a garantir as orientações básicas de segurança quanto ao desenvolvimento normal das atividades, conforme a NR 26;

e) As divisórias de isolamento de canteiros e frentes de serviço deverão ser feitas de material rígido que impeça o acesso de pessoas alheias à atividade. Não é permitido isolamento de canteiros e frentes de serviço com tela cerquite e/ou fita zebrada em áreas acéu aberto;

f) Todos os containeres utilizados para ocupação humana deverão seguir as recomendações contidas na NR18 item 18.4.1.3 e 18.4.1.3.2;

g) Todos os containeres deverão ser aterrados;

h) Deverá ser disponibilizados banheiros químicos a serem dispostos a no máximo 150 metros de distância das frentes de serviço;

i) As fiações das instalações elétricas provisórias devem possuir altura de no mínimo 5 (cinco) metros a partir do solo, dimensionada de acordo com as necessidades de serviços especiais ou que empreguem máquinas e equipamentos de grandes dimensões. As fiações devem possuir identificação/sinalização visível de altura.

HAVERÁ USO DE ENERGIA ELÉTRICA PARA EXECUÇÃO DO OBJETO DO CONTRATO.

Requisitos Legais e/ou Normativos Internos: Portaria nº 3.214/78/MTE. Procedimentos e Normas Internas EMAP/Porto do Itaqui.

a) Cumprir as exigências da EMAP;
b) Realizar ligação somente com autorização prévia da EMAP;
c) Informar qualquer alteração ao longo do contrato;
d) O gerador deve permanecer aterrado enquanto estiver em uso;
e) Todo quadro elétrico e extensão deverá possui DR.

TEMPO DE EXECUÇÃO DO CONTRATO SERÁ SUPERIOR A 60 DIAS (180 DIAS).

Requisitos Legais e/ou Normativos Internos: Portaria nº 3.214/78/MTE. Procedimentos e Normas Internas EMAP/Porto do Itaqui.

a) Apresentar PPRA ou PCMAT/PCA/PPR/PCMSO/LAUDO ERGONÔMICO/PAE de acordo com as características da atividade do contrato, CNAE da empresa e número de empregados;
b) Atender ao disposto na NR 05;
c) Apresentar dados estatísticos até o 2º dia útil de cada mês subseqüente através de seu fiscal de Contrato EMAP;
d) A empresa deverá dimensionar seu SESMT conforme NR 04 da Portaria 3.214 de 08 de junho de 1978 do MTE e registrá-lo na SRTE;
e) A empresa com seus representantes da liderança e SESMT deverão participar dos treinamentos e reuniões de segurança que forem convocados.

<u>ORIENTAÇÕES RELATIVAS A MEIO AMBIENTE</u>

As orientações a seguir deverão ser seguidas no início do contrato e/ou durante a obra ou serviço.

INSTALAÇÃO DE CANTEIROS DE OBRAS COM ESCRITÓRIO, BANHEIROS, BEBEDOUROS, REFEITÓRIOS, ETE, FOSSA, ALMOXARIFADO, OFICINA, ETC (CONTAINER ESCRITORIO).

Requisitos Legais e/ou Normativos Internos: Lei 9966/00; Lei 12.305/2010; NBR 5419/2005; Procedimento EMAP-PO-18, Procedimento EMAP-PC-39 Procedimento EMAP-PC-42.

a) Apresentar memorial descritivo, Layout e Mapa de localização do canteiro de obras;
b) As oficinas mecânicas deverão possuir piso impermeável, material para contenção de vazamentos de óleo (Serragem, turfa, areia ou outros), cobertura e sistema de drenagem conectado a uma Caixa Separadora de Água e Óleo - CSAO;
c) A empresa deverá dispor do Plano de Gerenciamento de Resíduos Sólidos e Liquidos;
d) Em refeitórios, deve-se seguir a prática de coleta seletiva, com os coletores devidamente identificados e seguindo a exigência da lei nacional de resíduos;
e) A empresa deve ter o controle de sua água potável com os laudos de potabilidade de água, devidamente feitos por empresa habilitada;
f) Os bebedouros devem ser periodicamente limpos conforme cronograma de limpeza a ser elaborado pela contratada. Produtos de limpeza deverão estar em locais adequados e com suas respectivas FISPQ (Fichas de Informação de Segurança de Produtos Químicos) disponíveis;
g) Em sanitários ou banheiros químicos, a empresa deve providenciar o controle dos efluentes sanitários, realizando limpeza periódica de banheiros, fossas sépticas e demais instalações. Este serviço deverá ser realizado por empresa especializada;
h) Os resíduos desses sanitários devem ter destinação ambientalmente correta com descarte feito por empresa habilitada;

i) Técnico ambiental para acompanhamento e gerenciamento dos possíveis riscos ambientais;
j) Apresentar outros documentos que a EMAP/COAMB julgar necessário para a boa execução da atividade;
k) Apresentar para a COAMB o Layout, memorial descritivo do canteiro de obras e planta de situação canteiro de obras;

FORNECIMENTO DE ESTUDOS/MONITORAMENTOS/CONSULTORIAS/ PESQUISAS/ ETC (CONSULTORIA PARA DESENVOLVIMENTO DE PROJETO).

Requisitos Legais e/ou Normativos Internos: Normas e procedimentos da EMAP.

ORIENTAÇÕES RELATIVAS À SAÚDE

NÃO HÁ ORIENTAÇÕES A SEGUIR.

10.3 DESENVOLVIMENTO DE ESTUDO DE IMPACTO AMBIENTAL E RELATÓRIO DE IMPACTO AMBIENTAL – EIA/RIMA PARA APROFUNDAMENTO DO FUNDO MARÍTIMO EM ÁREAS AO NORTE E AO SUL DA ILHA DE GUARAPIRÁ, NO PORTO DO ITAQUI, SÃO LUÍS/MA.

ORIENTAÇÕES RELATIVAS À SEGURANÇA

CONDUÇÃO DE VEÍCULOS AUTOMOTORES NA POLIGONAL DO PORTO DO ITAQUI (VEÍCULOS LEVES E CAMINHÃO).

Requisitos Legais e/ou Normativos Internos: Portaria nº 3.214/78/MTE. Procedimentos e Normas Internas EMAP/Porto do Itaqui. Código de Trânsito Brasileiro - CTB.

a) Receber treinamento de normas internas (PROAPI);

b) Apresentar cópia da Habilitação de todos os condutores de veículo, conforme categoria dos veículos a serem conduzidos;
c) Os exames médicos deverão ser realizados conforme PCMSO da empresa e exposição ocupacional dos empregados;
d) Cumprimento das Regras de Trânsito do Itaqui;
e) Todos os veículos deverão ser identificados com logomarca da empresa nas laterais do veículo;
f) Os veículos deverão passar por inspeções e manutenções periódicas;
g) Todos os veículos que estiverem transportando carga com excesso lateral e longitudinal deverão ser conduzidos com escolta;
h) Todos os veículos deverão passar por inspeção antes de acessar a área operacional para verificação de regularidade;
i) Nos canteiros de obras - deverá ser instalada sinalização de trânsito no entorno da obra a fim de orientar os motoristas sobre as condições das vias e regulamentar a velocidade permitida para a via;
j) Elaborar procedimento específico para condução dos veículos e treinar os condutores de veículos no mesmo;
k) Deverá ser elaborado inventário dos veículos, além de plano de manutenção preventiva;
l) Não transportar carga dentro da cabine do veículo.

OPERAÇÃO DE EQUIPAMENTOS MÓVEIS

Requisitos Legais e/ou Normativos Internos: Portaria nº 3.214/78/MTE; Procedimentos e Normas Internas EMAP/Porto do Itaqui; Código de Trânsito Brasileiro - CTB.

a) Utilizar os EPI's específicos para a função e riscos da atividade, atendendo aos requisitos da NR 06.
b) Receber treinamento de normas internas (PROAPI).
c) Apresentar cópia da Habilitação de todos os operadores de equipamentos móveis.

d) Os exames médicos deverão ser realizados conforme PCMSO da empresa e exposição ocupacional dos empregados.
e) Cumprimento das Regras de Ouro no Trânsito do Itaqui.
f) Todos os equipamentos móveis deverão estar identificados com logomarca da empresa nas laterais do equipamento.
g) Os equipamentos de transporte de carga deverão ter sua capacidade indicada no próprio equipamento;
h) Os equipamentos deverão passar por inspeções e manutenções periódicas.
i) Uso obrigatório de giroflex e sinal sonoro de ré.
j) Todos os veículos ou máquinas que estiverem transportando carga com excesso lateral ou longitudinal deverão ser conduzidos com escolta.
k) Os operadores deverão cumprir sinalização interna do Porto do Itaqui
l) Os condutores deverão portar o crachá de identificação de operador.
m) Todos os equipamentos deverão passar por inspeção antes de acessar a área operacional para verificação de regularidade.
n) Nos canteiros de obras - deverá ser instalada sinalização de trânsito no entorno da obra a fim de orientar os motoristas sobre as condições das vias e regulamentar a velocidade permitida para a via.
o) Elaborar procedimento específico para operação dos equipamentos e treinar os operadores no mesmo;
p) Deverá ser elaborado inventário dos equipamentos móveis e semimóveis, além de plano de manutenção preventiva.
q) A área da patola deverá ter dimensão mínima de três vezes o maior comprimento da base do cilindro
r) A área da movimentação da carga deverá estar isolada
s) Nenhum cilindro poderá apresentar vazamento.

TRABALHO EM AMBIENTE CONFINADO OU SEMI-CONFINADO (TUBULÕES, TANQUES, CAIXAS, GALERIAS, ETC.) (CAMERA HIPERBARICA PARA ATIVIDADES DE MERGULHO)

Requisitos Legais e/ou Normativos Internos: Portaria nº 3.214/78/MTE. Procedimentos e Normas Internas EMAP/Porto do Itaqui.

a) Utilizar os EPI's específicos para a função e riscos da atividade, atendendo aos requisitos da NR 06;
b) Avaliação ambiental antes e durante os serviços.
c) Os executantes, vigia e responsável devem ser capacitados conforme NR-33, devendo ser apresentado o certificado que comprove a capacitação dos empregados envolvidos com atividades em espaço confinado.
d) Todos os empregados executantes de trabalhos em espaço confinado deverão realizar treinamento APR (Avaliação Preliminar de Risco).
e) Os exames médicos deverão ser realizados conforme PCMSO da empresa e exposição ocupacional dos empregados.
f) Elaboração de procedimento específico para a atividade em espaço confinado e treinamentos dos executantes no respectivo procedimento.

RISCO DE ATAQUE DE ANIMAIS E INSETOS.

Requisitos Legais e/ou Normativos Internos: Portaria nº 3.214/78/MTE. Procedimentos e Normas Internas EMAP/Porto do Itaqui.

a) Utilizar os EPI's específicos para a função e riscos da atividade, atendendo aos requisitos da NR 06;
b) Os exames médicos deverão ser realizados conforme PCMSO da empresa e exposição ocupacional dos empregados;
c) É indispensável que todas as atividades sejam previamente planejadas e executadas conforme os procedimentos de segurança, todas as situações que não forem previstas nos procedimentos de segurança deverão ser tratadas pelo SESMT da empresa em conjunto com a segurança da EMAP;
d) Uso de EPI's adequados (Ex.: Coturnos/perneiras para proteção das pernas, etc.);

e) Uso de repelentes pelos empregados;
f) Todos os empregados deverão estar com suas vacinas em dia;
g) A empresa deverá manter equipamentos e dispositivos de primeiros socorros, além de pessoas treinadas para o caso de emergências durante as atividades;
h) Deverá disponibilizar meios eficientes para comunicação, a fim de atender às exigências do plano de emergência;
i) Os colaboradores deverão ser orientados a não intervirem contra os animais peçonhentos encontrados nos locais das atividades, pois este é um papel do corpo de bombeiros;
j) Deverá ser realizado treinamento sobre animais peçonhentos para todos os colaboradores;
k) Os colaboradores que executarem atividades a céu aberto deverão receber protetor solar;
l) Deverá ser disponibilizados banheiros químicos a serem dispostos a no máximo 150 metros de distância das frentes de serviço.

EXPOSIÇÃO A EQUIPAMENTOS / FLUÍDOS SOB PRESSÃO (COMPRESSORES, CILINDROS, PNEUS, SISTEMA HIDRÁULICO, ETC.). SISTEMA HIDRÁULICO.

Requisitos Legais e/ou Normativos Internos: Portaria nº 3.214/78/MTE. Procedimentos e Normas Internas EMAP/Porto do Itaqui.

a) Utilizar os EPI's específicos para a função e riscos da atividade, atendendo aos requisitos da NR 06;
b) Os exames médicos deverão ser realizados conforme PCMSO da empresa e exposição ocupacional dos empregados;
c) É indispensável que todas as atividades sejam previamente planejadas e executadas conforme os procedimentos de segurança, todas as situações que não forem previstas nos procedimentos de segurança deverão ser tratadas pelo SESMT da empresa em conjunto com a segurança da EMAP;
d) Despressurizar o sistema antes da realização das atividades;
e) Não provocar aumento de temperatura e choques mecânicos aos recipientes

f) Evitar exposição desnecessária às áreas de risco;
g) Disposição dos cilindros em gaiolas com a devida separação entre os cilindros de gases diferentes e entre os cheios e os vazios, devidamente sinalizados e com a FISPQ disponível.

TRABALHO PRÓXIMO A ÁGUA (PIER, CAIS, ETC.)

Requisitos Legais e/ou Normativos Internos: Portaria nº 3.214/78/MTE. Procedimentos e Normas Internas EMAP/Porto do Itaqui.

a) Utilizar os EPI's específicos para a função e riscos da atividade, atendendo aos requisitos da NR 06, (Uso obrigatório de colete salva-vidas);
b) Os exames médicos deverão ser realizados conforme PCMSO da empresa e exposição ocupacional dos empregados;
c) É indispensável que todas as atividades sejam previamente planejadas e executadas conforme os procedimentos de segurança, todas as situações que não forem previstas nos procedimentos de segurança deverão ser tratadas pelo SESMT da empresa em conjunto com a segurança da EMAP;
d) Uso de colete salva-vidas a partir de 2m da borda do cais;
e) Proteção contra quedas;
f) Uso de bota de segurança sem cadarço quando de exposição do risco de queda de homem ao mar.

A OBRA E/OU SERVIÇO A SER REALIZADO PELA CONTRATADA, NECESSITARÁ CONSTRUIR INSTALAÇÕES COMPLEMENTARES, COMO: OFICINAS MECÂNICAS, REFEITÓRIOS, SANITÁRIOS, ETC. (POSSIVEL UTILIZAÇÃO DE CONTAINER ESCRITÓRIO).

Requisitos Legais e/ou Normativos Internos: Portaria nº 3.214/78/MTE. Procedimentos e Normas Internas EMAP/Porto do Itaqui.

a) Seguir procedimentos e normas de construção de acordo com número de empregados (NR 18 e 24) e exigências internas da EMAP;

b) O Setor de segurança da EMAP, SESMT Gerenciadora (quando houver) deverá avaliar a planta do canteiro de obras, a fim de se fazer cumprir todos os requisitos exposto nas NR`s;
c) As botas de segurança dos colaboradores deverão possuir palmilha antiperfurante, biqueira em composite ou outro material não condutor de eletricidade e proteção metatarso;
d) Os canteiros deverão ser devidamente sinalizados de forma a garantir as orientações básicas de segurança quanto ao desenvolvimento normal das atividades, conforme a NR 26;
e) As divisórias de isolamento de canteiros e frentes de serviço deverão ser feitas de material rígido que impeça o acesso de pessoas alheias à atividade. Não é permitido isolamento de canteiros e frentes de serviço com tela cerquite e/ou fita zebrada em áreas a céu aberto;
f) Todos os contêineres utilizados para ocupação humana deverão seguir as recomendações contidas na NR18 item 18.4.1.3 e 18.4.1.3.2;
g) Todos os contêineres deverão ser aterrados;
h) Deverá ser disponibilizados banheiros químicos a serem dispostos a no máximo 150 metros de distância das frentes de serviço;
i) As fiações das instalações elétricas provisórias devem possuir altura de no mínimo 5 (cinco) metros a partir do solo, dimensionada de acordo com as necessidades de serviços especiais ou que empreguem máquinas e equipamentos de grandes dimensões. As fiações devem possuir identificação/sinalização visível de altura.

TEMPO DE EXECUÇÃO DO CONTRATO SERÁ SUPERIOR A 60 DIAS.

Requisitos Legais e/ou Normativos Internos: Portaria nº 3.214/78/MTE. Procedimentos e Normas Internas EMAP/Porto do Itaqui.

a) Apresentar PPRA ou PCMAT/PCA/PPR/PCMSO/LAUDO ERGONÔMICO/PAE de acordo com as características da atividade do contrato, CNAE da empresa e número de empregados;
b) Atender ao disposto na NR 05;
c) Apresentar dados estatísticos até o 2º dia útil de cada mês subsequente através de seu fiscal de Contrato EMAP;
d) A empresa deverá dimensionar seu SESMT conforme NR 04 da Portaria 3.214 de 08 de junho de 1978 do MTE e registrá-lo na SRTE;
e) A empresa com seus representantes da liderança e SESMT deverão participar dos treinamentos e reuniões de segurança que forem convocados.

HAVERÁ ATIVIDADES SOBRE EMBARCAÇÃO OU USO DE BARCAÇA (EMBARCAÇÃO).

Requisitos Legais e/ou Normativos Internos: Portaria nº 3.214/78/MTE. Procedimento e Normas Internas EMAP/Porto do Itaqui. /NPCP/NORMAMS.

a) Utilizar os EPI's específicos para a função e riscos da atividade, atendendo aos requisitos da NR 06;
b) Uso de coletes salva vidas enquanto estiverem embarcados;
c) Obedecer as NPCP e as NORMAMS (Capitania dos Portos e Marinha do Brasil);
d) As embarcações contratadas para executar serviços devem cumprir a NR 30 bem como a atender as condições de conforto elencando na norma.

HAVERÁ TRABALHOS DE MERGULHO.

Requisitos Legais e/ou Normativos Internos: Portaria nº 3.214/78/MTE. Procedimento e Normas Internas EMAP/Porto do Itaqui. /NPCP/NORMAMS

a) Apresentar à EMAP para avaliação e liberação de início dos serviços de mergulho;
b) Análise Preliminar de Risco (APR) assinada pelo supervisor de mergulho;

c) Caderneta de Inscrição e Registro (CIR) de toda a equipe de mergulho;
d) Certificado de Manutenção de Condições operacionais dos Equipamentos e de Qualificação do Pessoal -(CMCO)
e) Certificado de Segurança de Sistema de Mergulho (CSSM) – emitido por organização reconhecida pela DPC – validade de 5 anos com endossos anuais;
f) Certificado dos manômetros e das válvulas de segurança do sistema de mergulho que devem ser calibrados anualmente e os respectivos certificados apresentados em conjunto com o CSSM;
g) Comprovação de formação de equipe de mergulho conforme NORMAM 15;
h) Ficha de Cadastramento de Empresa de Mergulho (FCEM) – porte obrigatório nas frentes de serviço – validade de 5 anos e endossado anualmente;
i) Livro de Registro do Mergulhador (LRM) – atesta aptidão e histórico de mergulhos do mergulhador, de porte obrigatório;
j) Plano de Contingência (PC) / Plano de Operação de Mergulho (POM)/ Programa de Manutenção Planejada (PMP);
k) Comunicação de Abertura da Frente de Trabalho (CAFT);
l) Identificação formal do supervisor de mergulho – experiência de 3 anos em mergulho raso (comprovados pelo LRM ou CTPS);
m) Comprovação de pelo menos 02 (dois) mergulhadores componentes da equipe são qualificados em emergências médicas subaquáticas;
n) Indicação por escrito dos componentes da equipe de mergulho e suas funções;
o) ASO dos mergulhadores no prazo de validade, devidamente assinado por médico hiperbárico;
p) Comprovação de câmara hiperbárica, devidamente certificada disponível e pronta para utilização na frente de trabalho, com dedicação exclusiva e com operador de câmara, tendo em vista o mergulho ser realizado com a presença de condições perigosas e/ou especiais;
q) Comprovação de que todo equipamento de mergulho deverá ser marcado de forma permanente, com o número de identificação individual, de modo a

permitir fácil identificação quando confrontados com os dados constantes do CSSM;

r) Comprovação de que em todas as operações de mergulho a serem realizadas serão utilizados balizamento e sinalização adequados, de acordo com o Código Internacional de Sinais (CIS);

s) Registro de Operações de Mergulho (ROM) – Registro do mergulho (entrega após a realização dos mergulhos).

HAVERÁ TRABALHO NOTURNO (PARA COLETA DE INFORMAÇÕES SOBRE O AMBIENTE ANALISADO)

Requisitos Legais e/ou Normativos Internos: Portaria nº 3.214/78/MTE. Procedimentos e Normas Internas EMAP/Porto do Itaqui.

a) Deve ser garantido o descanso entre jornadas de no mínimo 11h.

b) Deve ser garantida iluminação necessária para execução das atividades noturnas.

<u>ORIENTAÇÕES RELATIVAS A MEIO AMBIENTE</u>

INSTALAÇÃO DE CANTEIROS DE OBRAS COM ESCRITÓRIO, BANHEIROS, BEBEDOUROS, REFEITÓRIOS, ETE, FOSSA, ALMOXARIFADO, OFICINA, ETC. (CONTAINER ESCRITÓRIO)

Requisitos Legais e/ou Normativos Internos: Normas e procedimentos da EMAP: Lei 9966/00; Lei 12.305/2010; NBR 5419/2005; Procedimento EMAP PO 18 Procedimento EMAP PC 39 Procedimento EMAP PC 42.

a) Apresentar memorial descritivo, Layout e Mapa de localização do canteiro de obras;

b) As oficinas mecânicas deverão possuir piso impermeável, material para contenção de vazamentos de óleo (Serragem, turfa, areia ou outros), cobertura e sistema de drenagem conectado a uma Caixa Separadora de Água e Óleo - CSAO;

c) A empresa deverá dispor do Plano de Gerenciamento de Resíduos Sólidos e Líquidos;
d) Em refeitórios, deve-se seguir a prática de coleta seletiva, com os coletores devidamente identificados e seguindo a exigência da lei nacional de resíduos;
e) A empresa deve ter o controle de sua água potável com os laudos de potabilidade de água, devidamente feitos por empresa habilitada;
f) Os bebedouros devem ser periodicamente limpos conforme cronograma de limpeza a ser elaborado pela contratada. Produtos de limpeza deverão estar em locais adequados e com suas respectivas FISPQ (Fichas de Informação de Segurança de Produtos Químicos) disponíveis;
g) Em sanitários ou banheiros químicos, a empresa deve providenciar o controle dos efluentes sanitários, realizando limpeza periódica de banheiros, fossas sépticas e demais instalações. Este serviço deverá ser realizado por empresa especializada;
h) Os resíduos desses sanitários devem ter destinação ambientalmente correta com descarte feito por empresa habilitada;
i) Técnico ambiental para acompanhamento e gerenciamento dos possíveis riscos ambientais;
j) Apresentar outros documentos que a EMAP/COAMB julgar necessário para a boa execução da atividade;
k) Apresentar para a COAMB o Layout, memorial descritivo do canteiro de obras e planta de situação canteiro de obras;

ATIVIDADE OFF SHORE

Requisitos Legais e/ou Normativos Internos: Normas e procedimentos da EMAP: Art. 225; Lei nº 6.938/1981; Resolução CONAMA nº01/1986; 111, CONAMA 344/04.

a) Cópia de Licença de sondagem e sismica emitida por órgão ambiental;
b) Monitoramento;
c) Apresentar Estudo de Impacto Ambiental e o Relatório de Impacto Ambiental;
d) Plano de Gerenciamento de Resíduos Sólidos e Líquidos;

e) Apresentar outros documentos que a EMAP/COAMB julgar necessário para a boa execução da atividade.

USO DE MÁQUINAS E EQUIPAMENTOS MOVIDOS A DIESEL (EMBARCAÇÃO)

Requisitos Legais e/ou Normativos Internos: Normas e procedimentos da EMAP: CONAMA 237/1997; Procedimento EMAP PC 33; Procedimento EMAP PC 57; Norma Técnica da ABNT 15594-1/2008; NBR 17505/06.

f) Apresentar licença ambiental vigentes;
g) Documentação de habilitação concedida pelos órgãos reguladores competentes (Agência Nacional de Petróleo – ANP, CREA);
h) Lista de treinamento para colaboradores referente ao combate à emergências ambientais;
i) Procedimento referente ao abastecimento de máquinas e equipamentos;
j) Cadastro Técnico Federal (CTF) expedido pelo IBAMA;
k) O transporte e abastecimento fracionado só poderá ser realizado em conformidade ao que determina a Norma Técnica da ABNT, 15594-1/2008 e NBR 17505/06;
l) Cópia do Plano de Emergência Individual (PEI), devidamente protocolado no órgão Ambiental;
m) Plano de Emergência (PE), devendo contemplar Plano de Manutenção de Equipamentos/sistemas, plano de Procedimento operacional e Plano de Resposta a incidente/acidente;
n) Contrato com a empresa especializada para prestação de serviços preventivos e emergenciais de atendimento a incidentes ambientais de vazamento de óleo e produtos perigosos na área do Porto do Itaqui, de, no mínimo, 01 (um) ano de vigência, sendo obrigatório que a empresa esteja situada em São Luís/MA;
o) Seguro Ambiental;
p) Inventário de máquinas e/ou veículos a serem utilizados no abastecimento.

GERAÇÃO DE RESÍDUOS CLASSE I e/ou CLASSE II A-B

Requisitos Legais e/ou Normativos Internos: Normas e procedimentos da EMAP: Lei 12305/2010; Procedimento EMAP PO 18; Procedimento EMAP PC 39; Procedimento EMAP PC 42.

a) Apresentar o Plano de Gerenciamento de Resíduos Sólidos e Líquidos - PGRSL;
b) Anotação de Responsabilidade Técnica - ART com comprovante de pagamento do PGRSL;
c) CTF/IBAMA do responsável técnico pela elaboração do PGRSL;
d) Apresentar os programas de capacitação e treinamentos voltados para a Gestão de Resíduos;
e) Apresentar procedimento para o Gerenciamento dos Resíduos;
f) Cópia da Autorização para o deposito de resíduos no Aterro da Sanitário - CLASSE II A e CLASSE II B;
g) Apresentar contrato com empresa prestadora de serviço para o gerenciamento de resíduos - CLASSE I, II A e II B;
h) Enviar para a Coordenadoria de Meio Ambiente os comprovantes de tratamento dos resíduos gerados na atividade;
i) Layout de todos os coletores que será utilizado no serviço e/ou obra;
j) Apresentar comprovante de tratamento de todos os resíduos gerados nas atividades;
k) Apresenta rotograma do transporte de todos os resíduos gerados.

INFORMAÇÃO COMPLEMENTAR IMPORTANTE NA ÁREA AMBIENTAL (POSSIVEIS RISCOS DE CONTATO COM FAUNA E FLORA MARINHA).

Normas e procedimentos da EMAP

FORNECIMENTO DE ESTUDOS/MONITORAMENTOS/ CONSULTORIAS/ PESQUISAS/ ETC (EIA/RIMA).

Normas e procedimentos da EMAP

ORIENTAÇÕES RELATIVAS À SAÚDE

ATIVIDADE	DOCUMENTOS OBRIGATÓRIOS	EXAMES OBRIGATÓRIOS	PERIODICIDADE DE REALIZAÇÃO DOS EXAMES
1.0 SERVIÇOS DE TRANSPORTE, MOVIMENTAÇÃO, ARMAZENAGEM E MANUSEIO DE MATERIAL (NR 11)	ASO; FICHA CLÍNICA. ASSINADOS POR MÉDICO DO TRABALHO OU MÉDICO EXAMINADOR INDICADO.	RAIO X DE TÓRAX AP; ACUIDADE VISUAL; HEMOGRAMA COMPLETO; GLICEMIA EM JEJUM; TIPAGEM SANGUINEA (SOMENTE NO ADMISSIONAL); ELETROCARDIOGRAMA (ECG); GAMA GT. OBS.: *ESSES EXAMES DEVERÃO SER LAUDADOS E ASSINADOS POR ESPECIALISTA.*	TODOS OS EXAMES SERÃO REALIZADOS NO ADMISSIONAL E ANUALMENTE
3.0 SERVIÇOS INSALUBRES (NR 15)			
3.1 ATIVIDADE DE MERGULHO (INDICAR APTIDÃO NO ASO)	ASO; FICHA CLÍNICA. ASSINADOS POR MÉDICO DO TRABALHO OU MÉDICO EXAMINADOR INDICADO.	RAIO X DE TÓRAX PA E PERFIL; RADIO X DAS ARTICULAÇÕES (ESCAPULOMEURAIS, COXOFEMURAIS E DOS JOELHOS PA E PERFIL); AUDIOMETRIA TONAL E VOCAL; TESTE DE PRESSÃO; TESTE DE TOLERÂNCIA AO OXIGÊNIO; ACUIDADE VISUAL; HEMOGRAMA COMPLETO; GLICEMIA EM JEJUM; TIPAGEM SANGUINEA (SOMENTE NO ADMISSIONAL); ELETROCARDIOGRAMA (ECG); GAMA GT; SUMÁRIO DE URINA; PARASITOLÓGICO DE FEZES; VDRL; ELETROENCEFALOGRAMA (EEG). OBS.:ESSES EXAMES DEVERÃO SER LAUDADOS E ASSINADOS POR ESPECIALISTA.	TODOS OS EXAMES SERÃO REALIZADOS NO ADMISSIONAL E SEMESTRALMENTE
6.0 TRABALHO EM ESPAÇO CONFINADO (NR 33) (INDICAR APTIDÃO NO ASO)	ASO; FICHA CLÍNICA. ASSINADOS POR MÉDICO DO TRABALHO OU MÉDICO EXAMINADOR INDICADO.	RAIO X DE TÓRAX AP; ACUIDADE VISUAL; HEMOGRAMA COMPLETO; GLICEMIA EM JEJUM; TIPAGEM SANGUINEA (SOMENTE NO ADMISSIONAL); ELETROCARDIOGRAMA (ECG); GAMA GT. OBS.: ESSES EXAMES DEVERÃO SER LAUDADOS E ASSINADOS POR ESPECIALISTA.	TODOS OS EXAMES SERÃO REALIZADOS NO ADMISSIONAL E ANUALMENTE

9.0 ADMINISTRATIVA (NR 7)	ASO; FICHA CLÍNICA. ASSINADOS POR MÉDICO DO TRABALHO OU MÉDICO EXAMINADOR INDICADO.	RAIO X DE TÓRAX AP; GLICEMIA EM JEJUM; HEMOGRAMA COMPLETO; ACUIDADE VISUAL; TIPAGEM SANGUÍNEA (SOMENTE NO ADMISSIONAL). OBS.: ESSES EXAMES DEVERÃO SER LAUDADOS E ASSINADOS POR ESPECIALISTA.	TODOS OS EXAMES SERÃO REALIZADOS NO ADMISSIONAL E ANUALMENTE

OBSERVAÇÕES
OBS.1: O EXAME DE AUDIOMETRIA DEVERÁ SER REALIZADO NO ADMISSIONAL , NO 6º MÊS APÓS ESTE, ANUALMENTE E NO DEMISSIONAL. OBS.2: TODOS OS EMPREGADOS COM MAIS DE 40 ANOS QUE REALIZAM ATIVIDADES ADMINISTRATIVAS OU OPERACIONAIS, DEVERÃO REALIZAR O EXAME DE ELETROCARDIOGRAMA. OBS.3: TODOS OS EMPREGADOS ACIMA DE 50 ANOS QUE REALIZAM ATIVIDADES ADMINISTRATIVAS OU OPERACIONAIS DEVERÃO REALIZAR TESTE ERGOMÉTRICO. OBS.4: TODOS OS EMPREGADOS HOMENS > 50 ANOS QUE REALIZAM ATIVIDADES ADMINISTRATIVAS OU OPERACIONAIS DEVERÃO REALIZAR PSA TOTAL E LIVRE. OBS.5: TODOS OS EXAMES CITADOS ACIMA DEVERÃO SER REALIZADOS NO ADMISSIONAL E ANUALMENTE. OBS.6: O PRAZO PARA ENTREGA DE TODA A DOCUMENTAÇÃO PARA A COMED SERÁ ANTES DA ASSINATURA DA OS E ANUALMENTE CONFORME NECESSIDADE/OBRIGATORIEDADE. OBS.7: TODA DOCUMENTAÇÃO (PCMSO, FICHA CLÍNICA, ASOS E EXAMES COMPLEMENTARES) SERÃO ENCAMINHADOS À COMED VIA E-MAIL. OBS.8: NO CASO DA DOCUMENTAÇÃO (FICHA CLÍNICA, ASO E EXAMES COMPLEMENTARES), ESTAS SERÃO SEPARADAS POR EMPREGADOS E ENCAMINHADAS À COMED DE MANEIRA INDIVIDUAL.

EXIGÊNCIAS DA DOCUMENTAÇÃO DE SAÚDE	
PCMSO	4.1 No PCMSO deverão constar os itens obrigatórios descritos abaixo: 4.1.1 CAPA: • Logomarca; • Nome da empresa • Data da elaboração do PCMSO; • Validade: • Nome do Médico Elaborador e Coordenador do PCMSO, com CRM e telefone; 4.1.2 ÍNIDICE (PAGINADO) 4.1.3 IDENTIFICAÇÃO DA EMPRESA: • Razão social; • CNPJ; • Endereço completo (rua ou avenida, número, bairro, cidade, Estado, CEP, telefones e e-mail); • Ramo de Atividade Principal; • CNAE Principal; • CNAE´s Secundários; • Grau de Risco; • Nº de trabalhadores (homens e mulheres); • Horário de Trabalho; • Contato na Empresa (nome, telefone, celular e e-mail); • Dados da EMAP (nome, ramo de atividade, endereço) • Dados do Contrato (Objeto do Contrato, Gestor do Contrato, início e término, local da execução da obra nas áreas administradas pela EMAP). 4.1.4 OBJETIVOS DO PCMSO (DESCREVER): 4.1.5 RESPONSABILIDADES • Empregador; • Empregado; • Médico Coordenador. 4.1.6 EXAMES MÉDICOS OCUPACIONAIS EXIGIDOS DE ACORDO COM A FUNÇÃO: • Admissional; • Demissional; • Periódico; • Mudança de função e Retorno ao Trabalho. 4.1.7 MATERIAIS E MEDICAMENTOS PARA CAIXA DOS PRIMEIROS SOCORROS

	4.1.8 FLUXOGRAMA OPERACIONAL EM CASOS DE URGÊNCIA E MERGÊNCIA 4.1.9 FICHA CLINICA • Modelo; • Responsabilidades; • Manutenção de Arquivos; • Transferência de Arquivos. 4.1.10 MODELO DE ASO USADO 4.1.11 DESCRIÇÃO DE TODOS OS MÉDICOS EXAMINADORES (da empresa ou de clínica credenciada): • Nome; • CRM; • Fone. 4.1.12 MODELO DE QUADRO III DA NR 7 4.1.13 CRONOGRAMA DE AÇÃO DO PCMSO 4.1.14 ASSINATURAS: • Médico Elaborador do PCMSO; • Médico Coordenador do PCMSO (quadro exigido pela NR 7 ou da empresa contratante); • Responsável Legal da Empresa; • Local e Data.

RELATÓRIO ANUAL DO PCMSO	No Relatório anual do PCMSO deverão constar os itens obrigatórios descritos abaixo: 4.2.1 NÚMERO DE EXAMES MÉDICOS PERIÓDICOS (EXAME FÍSICO), ASSINALANDO OS ANORMAIS; 4.2.2 NÚMEROS DE EXAMES COMPLEMENTARES (LABORATÓRIO, AUDIOMETRIA ETC), ASSINALANDO OS ANORMAIS; 4.2.3 NÚMEROS DE ATESTADOS MÉDICOS NOS ÚLTIMOS 12 MESES; • Número de Atestados x Número de Empregados; • Número de Atestados x Dias de Atestado; • Dias de Atestados x Número de Empregados. 4.2.4 AFASTAMENTOS PELO INSS • Gravidez/parto; • Doença Ocupacional; • Doença Não Ocupacional; • Acidente de Trabalho. 4.2.5 CAMPANHAS DE VACINAÇÃO Vacinação antitetânica será de caráter obrigatório para todos os empregados 4.2.6 EVIDENCIAS DE PALESTRAS EDUCATIVAS 4.2.7 EVIDENCIAS DE CAMPANHAS EM SAÚDE 4.2.8 QUADRO DE EXAMES NOTA: Todas as ações de saúde deverão ser registradas e guardadas para fins de fiscalização e/ou auditoria interna.

11. SANÇÕES ADMINISTRATIVAS

Conforme Art. 83. da Lei 13.303/2016, a inexecução total ou parcial do Contrato, , ou o descumprimento de qualquer dos deveres elencados no Edital e no Contrato, sujeitará a Contratada, garantida a prévia defesa, e sem prejuízo da responsabilidade civil e criminal, às penalidades de:

a) Advertências;
b) Multas;
c) Suspensão temporária de participação em licitação e Impedimento de contratar com a EMAP.

Quanto a alínea a) a "**advertência**" poderá ser aplicada por faltas leves, assim entendidas como aquelas que não acarretarem prejuízos significativos ao objeto da contratação. No caso de três advertências pelo mesmo motivo, esta se converterá em multa conforme o grau da ocorrência. A Contratada será advertida por meio de Termo de Notificação emitido pela Fiscalização da EMAP.

Quanto a alínea b) **Multa compensatória incidente por dia ou por ocorrência**, até o limite de 10% (dez por cento) do valor total do Contrato, recolhida no prazo máximo de 30 (trinta) dias corridos, contados a partir do recebimento da comunicação oficial, segundo graduação informada na Tabela a seguir:

Grau	Multa
01	0,01% por dia ou ocorrência sobre o valor da etapa em que a infração foi constada.
02	0,03% por dia ou ocorrência sobre o valor da etapa em que a infração foi constada.
03	0,05% por dia ou ocorrência sobre o valor da etapa em que a infração foi constada.

Tabela 3: Grau e percentual da multa

Para os casos em as infrações precedem a emissão da Ordem de Serviço, a multa será calculada sobre o valor da primeira etapa do objeto, conforme os percentuais atribuídos a cada grau de infração descritos nas tabelas 3 e 4.

A Tabela mostra a relação entre as obrigações da Contratada e a graduação da multa em caso de descumprimento da respectiva obrigação.

Pontos de responsabilidade da Contratada	Grau	Prazos
Manter, durante a vigência do Contrato as mesmas condições que propiciaram a sua habilitação e classificação no processo licitatório, em especial a equipe técnica, indicada para fins de capacitação técnico-profissional, admitindo-se a substituição por profissionais de experiência equivalente ou superior, desde que aprovada pela Fiscalização da EMAP.	01	Por dia, a contar da comunicação oficial.

Realizar e apresenta, conforme constante no Cronograma, o Relatório de Levantamento de Campo (SONDAGENS MARÍTIMAS) para avaliação da FISCALIZAÇÃO da EMAP, o qual deverá abordar, de forma clara, completa e integral as especificações descritas neste Termo e/ou nas Reuniões de Entendimento de Escopo.	03	Por dia, a contar da comunicação oficial.
Realizar e apresenta, conforme constante no Cronograma, o Relatório de Levantamento de Campo (SÍSMICA MARÍTIMA) para avaliação da FISCALIZAÇÃO da EMAP, o qual deverá abordar, de forma clara, completa e integral as especificações descritas neste Termo e/ou nas Reuniões de Entendimento de Escopo.	03	Por dia, a contar da comunicação oficial.
Elaborar e apresentar, conforme constante no Cronograma, o PROJETO CONCEITUAL para avaliação da FISCALIZAÇÃO da EMAP, o qual deverá abordar, de forma clara, completa e integral as especificações descritas neste Termo e/ou nas Reuniões de Entendimento de Escopo.	03	Por dia, a contar da comunicação oficial.
Elaborar e apresentar, conforme constante no Cronograma, o EVTEA para avaliação da FISCALIZAÇÃO da EMAP, o qual deverá abordar, de forma clara, completa e integral as especificações descritas neste Termo e/ou nas Reuniões de Entendimento de Escopo.	03	Por dia, a contar da comunicação oficial.
Elaborar e apresentar, conforme constante no Cronograma, o PROJETO EXECUTIVO para avaliação da FISCALIZAÇÃO da EMAP, o qual deverá abordar, de forma clara, completa e integral as especificações descritas neste Termo e/ou nas Reuniões de Entendimento de Escopo.	03	Por dia, a contar da comunicação oficial.
Elaborar e apresentar o EIA/RIMA com as soluções para mitigação dos impactos ambientais e desenvolvimento de programas para avaliação da FISCALIZAÇÃO da EMAP e SEMA, documentando todas as suas fases, especificações, e detalhes necessários ao entendimento do objeto de acordo com as especificações descritas neste Termo e/ou nas Reuniões de Entendimento de Escopo.	03	Por dia, a contar da comunicação oficial.

Substituir, quando rejeitados, os equipamentos, os materiais e os serviços, dentro do prazo estabelecido pela Fiscalização.	01	Por dia, a contar da identificação do vício através de comunicação oficial.
Facilitar o pleno exercício das funções da Fiscalização. O não atendimento das solicitações feitas pela Fiscalização será considerado motivo para aplicação das sanções contratuais. O exercício das funções da Fiscalização não desobriga a Contratada de sua própria responsabilidade quanto à adequada execução do objeto contratado.	02	Por ocorrência.
Após a emissão da Ordem de Serviço, no prazo máximo de 07 (sete) dias úteis, providenciar a ART no CREA do(s) profissional(is) responsável(is) pelos serviços que serão executados, entregando uma via de cada anotação à Fiscalização e outra aos profissionais mobilizados. Estes comprovantes são indispensáveis para o início dos serviços por parte dos profissionais mobilizados.	01	Por dia, a contar da comunicação oficial.
Entregar os documentos de Saúde e Segurança, Meio Ambiente e do planejamento dos serviços até a data limite informada pela Fiscalização.	03	Por dia, a contar da comunicação oficial.
Cumprir as normas de Saúde, Segurança do Trabalho e Meio Ambiente	03	Por dia, a contar da notificação oficial

Tabela 4: Pontos de Responsabilidade da Contratada

A aplicação da multa moratória, após regular processo administrativo, não impede que a EMAP rescinda o Contrato e aplique as outras sanções cabíveis, descritas nas alíneas a) e c)

Quanto a alínea c) A "**Suspensão temporária de participação em licitação e impedimento de contratar com a EMAP**" pelo prazo de até 02 (dois) anos. Serão motivos suficientes para emissão de penalidade disposta na alínea c:

- ✓ Abandono do contrato por um período superior a 30 dias;
- ✓ Falsificação de qualquer documentação de comprovação de condições de habilitação identificada em qualquer fase do contrato.

A Contratada que for sancionada conforme alínea c) será declarada como inidônea para licitar ou contratar com a EMAP e permanecerá nesta condição enquanto perdurarem os motivos determinantes da punição ou até que seja promovida a reabilitação perante a EMAP, que será concedida sempre que a Contratada ressarcir a Administração pelos prejuízos resultantes e/ou depois de decorrido o prazo da sanção aplicada.

As multas poderão ser aplicadas cumulativamente, caso um mesmo evento se enquadre em mais de uma das hipóteses citadas nos subitens acima listados.

A aplicação de qualquer uma das penalidades previstas realizar-se-á por meio de processo administrativo em que se assegurará o contraditório e a ampla defesa, por parte da Contratada.

A EMAP, na aplicação das sanções, levará em consideração a gravidade da conduta da Contratada, o caráter educativo da pena, bem como o dano causado à EMAP, observando o princípio da proporcionalidade.

As multas devidas e/ou os prejuízos causados à EMAP serão descontadas da Garantia de Execução do Contrato e em caso de valor superior ao valor da garantia prestada, além da perda desta, responderá o contratado pela sua diferença, a qual será descontada dos pagamentos eventualmente devidos ou, ainda, quando for o caso, cobrada judicialmente.

Após aplicação da penalidade, a Contratada terá o prazo máximo de até 10 dias para apresentação do recurso administrativo protocolado junto a EMAP.

Em caso de acolhimento das justificativas apresentadas pela Contratada, o valor retido correspondente à multa calculada, será devolvido à Contratada, não se aplicando atualização financeira de qualquer natureza.

12. VALOR ESTIMADO E DISPONIBILIDADE FINANCEIRA

Conforme a Lei 13.303/2019, Art. 34, o valor estimado do contrato celebrado por empresa pública será de caráter sigiloso.

Dessa forma, disponibilizam-se os modelos das Planilhas Orçamentárias em ANEXO a este Termo de Referência.

O preço proposto para execução do contrato, objeto desta licitação será fixo, expresso em reais (R$) e se referirão à data de apresentação das propostas, válidos por 60 (sessenta) dias.

Na composição dos preços unitários, a licitante deverá utilizar 02 (duas) casas decimais TRUNCADAS (PADRÃO TCU) para evitar correções futuras nas PROPOSTAS DE PREÇOS.

Há Disponibilidade Financeira e Orçamentária no orçamento da EMAP CAPEX 2020/2021.

13. FORMAÇÃO DE CONSÓRCIO

É permitida a participação de empresas sob a forma de consórcio, atendidas as condições estabelecidas neste Edital e legislação aplicável.

As empresas que participarem sob o regime de consórcio deverão apresentar, além dos demais documentos exigidos neste Edital, Termo de Compromisso de Constituição de Consórcio, subscrito pelos consorciados, do qual deverão constar as seguintes cláusulas:

- Indicação da empresa líder e do representante legal do consórcio, além da proporção, em percentual, da participação de cada consorciada;
- Compromisso expresso de responsabilidade solidária de todos os consorciados pelos atos praticados pelo consórcio perante a EMAP, pelas obrigações e atos do consórcio, tanto durante as fases da licitação quanto na execução do contrato;

- Prazo de duração do consórcio que deve, no mínimo, coincidir com a data da vigência dos serviços, objeto desta licitação;
- Compromisso de que não será alterada a constituição ou composição do consórcio, salvo quanto à sua liderança, restrita às empresas que o compõem. Em qualquer caso, a alteração deverá ser submetida à anuência e aprovação prévia da EMAP, visando manter válidas as premissas que asseguraram a habilitação do consórcio original;
- Compromisso de que o Consórcio não se constitui nem se constituirá em pessoa jurídica diversa da dos seus integrantes e de que o consórcio não adotará denominação própria.

Obrigação do consórcio de apresentar, antes da assinatura do contrato, o Termo de Constituição do Consórcio, devidamente registrado na Junta Comercial da sua jurisdição.

Obrigatoriedade de liderança por empresa brasileira no consórcio formado por empresas brasileiras e estrangeiras.

No caso de consórcio, cada consorciado deverá apresentar os documentos exigidos no item 16 deste Termo de Referência, admitindo-se, para efeito de qualificação técnica, o somatório dos quantitativos de cada consorciado, na proporção de sua respectiva participação.

O Consórcio deve conferir à líder amplos poderes para representar as Consorciadas no procedimento licitatório e no Contrato, ficando a responsabilidade solidária dos integrantes pelos atos praticados em Consórcio, tanto na fase de licitação quanto na execução do ajuste.

Fica impedida a participação de empresa consorciada, nesta licitação, através de mais de um consórcio ou isoladamente.

Para fins de justificativa com relação a permissão de consórcio para o Objeto desta contratação, esclarece-se que dessa forma a Administração busca garantir uma maior competitividade ao certame, uma vez que são raras empresas que possuem a capacidade técnica de atender ao Objeto em sua totalidade, pois se constitui de um conjunto de serviços distintos de engenharia (sondagem e sísmica, projeto, EVETA e EIA/RIMA), normalmente prestados por empresas de engenharia especializadas em cada serviço. Dessa forma, afasta-se o risco a baixa competitividade ao mesmo tempo que garante a capacidade técnica de cada empresa consorciada, de acordo com seu campo de atuação, desde que atendidos os requisitos técnicos dispostos neste Termo de Referência.

Ainda com a formação do consórcio a gestão dos serviços tanto para a empresa líder, quanto para a fiscalização torna-se mais econômica e eficiente, uma vez que será gerado apenas um contrato. Nesse sentido, o consórcio facilita também o regime de execução, para fins de cumprimento das entregas esperadas e dos pagamentos correspondentes.

Por fim, a permissão de consórcio exime a EMAP de pagar bitributação, ou qualquer tipo de taxa duplicada que pode ser cobrada por diferentes entes da Administração Pública, em caso de subcontratação de serviços, o que não será permitido, exceto de acordo com o que consta no Item 24, como forma de atender o Art. 8º da Lei estadual nº 10.403/2015.

14. GESTÃO DA FISCALIZAÇÃO

Todo contrato deve ser acompanhado por um gestor de contrato, representante da Administração Pública, que fiscalizará a obra e poderão exigir da Contratada, a qualquer tempo, esclarecimentos, demonstrações e documentos que comprovem a regularidade do contrato.

Os serviços serão fiscalizados por representante da Gerência de Projetos – GEPRO, sendo Fiscal Titular Eng. Rudney da Silva Sousa (Especialista Portuário, matrícula 3075) e Fiscal Substituto Luis Fernando de Sousa Araújo, Especialista Portuário, matrícula 3239) especialmente designados pelo Presidente da EMAP que ficará responsável pela comprovação da execução dos serviços exigidos neste Termo e em atestar a Nota fiscal, devendo este ser substituído, no caso de seu impedimento, por outro funcionário indicado pela mesma fonte, a seu exclusivo juízo.

As decisões e providências que ultrapassarem a competência do gestor do contrato devem ser solicitadas a seus superiores em tempo hábil para a adoção das medidas convenientes.

A atuação ou a eventual omissão da FISCALIZAÇÃO durante a realização dos serviços não poderão ser invocada para eximir a Contratada da responsabilidade pela execução dos serviços.

A FISCALIZAÇÃO não aceitará a alegação de atraso dos serviços devido ao não fornecimento tempestivo dos materiais pelos fornecedores, nem tão pouco a

transferência de qualquer responsabilidade da CONTRATADA para outras entidades, sejam fabricantes, técnicos, subempreiteiros, entre outros.

A partir do quinto dia de atraso na execução do cronograma físico-financeiro ou o descumprimento de quaisquer obrigações previstas no edital e no contrato, a FISCALIZAÇÃO poderá aplicar advertência, desde que não configure hipótese de aplicação de sansão mais grave, sem prejuízo das multas eventualmente cabíveis.

A FISCALIZAÇÃO deverá registrar avaliação da CONTRATADA nos quesitos **atendimento, qualidade, segurança e meio ambiente,** sempre ao fechamento de cada MEDIÇÃO. Podendo a qualquer momento reavaliar a comprovação de capacidade técnica declarada e a quaisquer quantidades, rever ou suspender a CONTRATADA, caso não atenda ao potencial exigido para este objeto.

A qualquer tempo a FISCALIZAÇÃO poderá solicitar a substituição de qualquer membro da equipe técnica da CONTRATADA, desde que entenda que seja benéfico ao desenvolvimento dos trabalhos.

As reuniões realizadas serão documentadas por Atas de Reunião, elaboradas pela FISCALIZAÇÃO e que conterão, no mínimo, os seguintes elementos: data, nome e assinatura dos participantes, assuntos tratados, decisões, datas das ações e responsáveis pelas providências a serem tomadas.

15. ANÁLISE DE RISCO PARA GARANTIA DE EXECUÇÃO DO CONTRATO

Os riscos inerentes ao processo, nas fases de contratação do referido ***Termo de Referência*** e ao posterior desenvolvimento das atividades contratadas, são:

a) Prejuízos financeiros a EMAP relativos à mão-de-obra empregada para elaboração de todo o processo licitatório;
b) Continuidade da restrição de manobras de atracação/destatracação de navios para o berço 99, 100, 101 e 102;

c) Impedimento das operações ship-to-ship nos berços 106 e 108 pretendidas pela Transpetro;
d) Riscos de danos ao patrimônio de tercerios inclusive segurança das embarcações;
e) Impacto negativo para imagem da EMAP e do Porto do Itaqui;
f) Impacto negativo para a imagem do Governo do Estado.

Desta forma, deverá ser exigida da CONTRATADA a apresentação à EMAP no prazo máximo de 10 (dez) dias úteis, contado da data da assinatura do Contrato, comprovante de prestação de garantia correspondente a 5% (cinco por cento) do valor global contratado, com validade para todo o período contratual.

A garantia citada no subitem anterior deverá ser prestada em uma das seguintes modalidades:

a) Caução em dinheiro:

Se a opção de garantia for a caução em dinheiro, a CONTRATADA deverá solicitar informações à EMAP referentes ao nome da instituição financeira, aos números da conta corrente e da agência bancária, e ao código identificador, para efeito de depósito do crédito, sendo que o valor caucionado será restituído considerando-se os critérios vigentes de remuneração da poupança aplicados à época da devolução.

b) Fiança bancária.

Se a opção de garantia for fiança bancária, a EMAP aceitará cartas de fiança bancária emitidas em favor da CONTRATADA, desde que:

I. Emitidas por bancos comerciais, de investimento e/ou múltiplos, autorizados a funcionar no Brasil, segundo a legislação brasileira e o regulamento próprio do setor financeiro;
II. Os bancos observem as vedações do Conselho Monetário Nacional quanto aos limites de endividamento e diversificação do risco;

III. Não sejam acrescentadas cláusulas que eximam a CONTRATADA de suas responsabilidades;
IV. Contendo firmas dos representantes legais do fiador reconhecidas;
V. Contendo assinaturas de duas testemunhas;
VI. Contendo rubrica no anverso e nas demais páginas que não contenham assinaturas;
VII. Seja entregue em sua forma original, não sendo aceitas cópias de qualquer natureza;
VIII. O banco possua sistema para verificação de autenticidade.

c) Seguro-garantia:

Se a opção for seguro-garantia, a EMAP aceitará apólices de seguro emitidas em favor da Contratada, conforme abaixo:

I. Via original da apólice completa, ou seja, com as Especificações Técnicas do Seguro, Condições Gerais e as Condições Especiais da Garantia, impressas em seu verso ou anexas. Alternativamente, poderá ser emitida apólice com certificação digital.
II. O seguro-garantia e suas condições gerais deverão atender aos anexos I e II da CIRCULAR SUSEP nº 232, de 03 de junho de 2003.
III. O seguro-garantia deverá ser livre de franquia.
IV. Na apólice mencionada deverão constar, no mínimo, as seguintes informações:
    a. Número completo da licitação ou, quando se tratar de aditamento, o número do Contrato
    b. Objeto a ser contratado, especificado no Edital
    c. Nome e número do CNPJ do SEGURADO
    d. Nome e número do CNPJ do emitente (Seguradora)
    e. Nome e número do CNPJ da CONTRATADA (TOMADORA da apólice).

As apólices de seguro, em todas as suas modalidades, e/ou cartas de fiança, e seus endossos e aditamentos, devem expressar a EMAP como SEGURADA e especificar claramente o objeto do seguro de acordo com o Edital e/ou Termo de Contrato ou Termo Aditivo a que se vincula.

Sobre o valor da caução prestada em dinheiro incidirá o Índice Nacional de Preços ao Consumidor Amplo (IPCA), pro rata *temporis* atualizada a partir da data de recolhimento à EMAP, ou por outro índice que vier a substituí-lo.

A garantia prestada na forma escolhida pelo licitante deverá ser entregue à EMAP, localizada na Avenida dos Portugueses, s/nº, Porto do Itaqui, CEP: 65085-370, São Luís – MA, que emitirá o respectivo recibo. Cópia deste deverá ser entregue pela CONTRATADA à FISCALIZAÇÃO.

A garantia prestada deverá formalmente cobrir pagamentos não efetuados pela CONTRATADA referentes à:

a) Prejuízos ou danos causados à EMAP.
b) Prejuízos ou danos causados a terceiros pela CONTRATADA.
c) Toda e qualquer multa contratual.
d) Débitos da empresa para com os encargos fiscais, previdenciários e trabalhistas relacionados com o Contrato, tais como: INSS, FGTS, impostos, salários, vale-transporte, vale-refeição, verbas rescisórias etc.
e) Quaisquer obrigações não cumpridas pela CONTRATADA em relação ao Contrato, previstas no ordenamento jurídico do país.
f) Multas aplicadas por órgãos oficiais.

No caso de rescisão do Contrato por culpa da CONTRATADA, não será devolvida a garantia, responsabilizando-se a CONTRATADA por perdas e danos causados à EMAP, além de sujeitar-se a outras penalidades previstas na lei.

A garantia será liberada após a integral execução do Contrato, desde que o licitante contratado tenha cumprido todas as obrigações contratuais.

Quando se tratar de consórcio, a garantia de Execução do Contrato poderá ser apresentada integralmente por qualquer consorciada, ou por cada uma das empresas integrantes deste, com os valores proporcionais à sua participação no consórcio.

16. REQUISITOS TÉCNICOS

CAPACIDADE TÉCNICO-OPERACIONAL

a) Prova de inscrição ou registro do licitante, junto ao Conselho Regional de Engenharia e Agronomia – CREA ou no Conselho de Arquitetura e Urbanismo - CAU, que comprove atividade relacionada com o objeto;
b) Apresentação de atestado(s), fornecidos por pessoa jurídica de direito público ou privado, comprovando que a licitante executou satisfatoriamente, serviço/obra compatível com o objeto desta licitação, observada a parcela de maior relevância e valor significativo delimitada a seguir:

- Execução de Sondagem Mista Marítima;
- Elaboração de Projeto de Dragagem de aprofundamento Marinho;
- Elaboração de EIA-RIMA.

QUALIFICAÇÃO TÉCNICA - CAPACITAÇÃO TÉCNICA

Para atendimento à qualificação técnico-profissional, comprovação do licitante de possuir em seu corpo técnico, na data de apresentação das propostas, profissional(is), reconhecido(s) pelo CREA ou pelo CAU, detentor(es) de atestado(s) de responsabilidade técnica, devidamente registrado(s) no Conselho de Classe da região onde os serviços foram executados, acompanhados(s) da(s) respectiva(s) Certidão(ões) de Acervo Técnico – CAT, expedidas por este(s) Conselho(s), que comprove(m) ter o(s) profissional(is), executado para órgão ou entidade da administração pública direta ou indireta, federal estadual, municipal ou do Distrito Federal, ou ainda, para empresa privada, que não o próprio licitante (CNPJ diferente), serviço(s) relativo(s) a:

- Execução de Sondagem Mista Marítima;;
- Elaboração de Projeto de Dragagem de aprofundamento Marinho;
- Elaboração de EIA-RIMA.

Os profissionais indicados pelo licitante, para fins de comprovação da capacitação técnico-profissional, devem participar da obra ou serviço objeto deste Termo de Referência, admitindo-se a substituição por profissionais de experiência equivalente ou superior, desde que aprovada pela Administração.

Obs1: O atestado que referenciar serviços que foram parcialmente concluídos deve explicitar o período e as etapas executadas, conforme Resolução 1.025 de 30/10/2009 do CONFEA.

Obs2: O atestado que referenciar serviços subcontratados ou subempreitados deve estar acompanhado de documentos hábeis que comprovem a anuência do contratante original ou que comprovem a efetiva participação do profissional na execução da obra ou prestação dos serviços, conforme Resolução 1.025 de 30/10/2009 do CONFEA.

Obs3: Não Será aceito atestado de fiscalização ou coordenação de Obra/Projeto.

DA DOCUMENTAÇÃO COMPLEMENTAR

Serão necessários os documentos a seguir em meio físico e eletrônico (xls):

- Planilha orçamentária, inclusive com previsão de mobilização e desmobilização.
- Cronograma físico-financeiro de desembolso.
- Composição de custos unitários.
- Planilha de encargos sociais.
- Planilha de Benefícios e Despesas Indiretas - BDI.

O BDI, que incidirá sobre o somatório dos custos totais de cada item de serviço, deverá estar apresentado à parte, ao final da planilha sintética, sendo ali necessariamente detalhada sua composição.

Cada licitante deverá compor sua taxa de BDI com base em fórmula apresentada adiante, levando em conta que nesta taxa deverão estar considerados, além dos impostos, as despesas indiretas não explicitadas na planilha orçamentária e o lucro.

Na composição da taxa de BDI, não deverão ser alocados os percentuais relativos ao IRPJ e CSLL, consoante Acórdão 325/2007-TCU/Plenário.

Os tributos Imposto de Renda Pessoa Jurídica - IRPJ e Contribuição Social sobre Lucro Líquido - CSLL não devem integrar o cálculo do BDI, nem a planilha de custo direto, por se constituírem em tributos de natureza direta e personalísticas que oneram pessoalmente o contratado, não devendo ser repassado à contratante. A fórmula adotada pela EMAP para cálculo do BDI, de Acórdão 2369/2011-TCU/Plenário, é:

$$\mathrm{BDI} = \left[\frac{\big(1 + (AC + S + R + G)\big)(1 + DF)(1 + L)}{(1 - I)} - 1 \right] x100$$

onde:

AC = É a taxa de rateio da Administração Central;

S = É uma taxa representativa de Seguros;

R = Corresponde aos riscos e imprevistos;

G = É a taxa representativa o ônus das garantias exigidas em edital;

DF = É a taxa representativa das despesas financeiras;

L = Corresponde ao lucro bruto;

I = É a taxa representativa dos impostos (PIS, CONFINS e ISS).

Para as propostas de preços da empresa que se declararem ME e EPP comprovadamente optante do Simples Nacional deve estar de acordo com as disposições previstas na LC 123/2006 quanto aos tributos que integram a composição de BDI e às contribuições do Sistema S que compõem os encargos sociais da obra/serviço, por se tratar de um regime diferenciado e favorecido dispensado às ME

e EPP por força de expressa previsão constitucional, de modo que os benefícios tributários conferidos pelo Simples Nacional estejam devidamente refletidos nos preços contratados pela Administração Pública.

17. METODOLOGIA E ORGANIZAÇÃO DOS TRABALHOS

A CONTRATADA deverá apresentar no ato de sua contratação a metodologia a ser utilizada para execução dos trabalhos como: plano de trabalho; cronograma físico-financeiro (com auxílio de programa ou planilha que demonstre os avanços e índices de produção), equipamentos e recursos técnicos a serem utilizados, métodos de gestão que assegurem a qualidade dos serviços, organização das equipes técnicas e administrativas e demais informações pertinentes e toda documentação obrigatória relativa a Segurança do Trabalho e ao Meio Ambiente.

A metodologia apresentada pela CONTRATADA deve observar o prazo para conclusão da obra/serviço.

Antes de apresentar sua proposta, a licitante deverá analisar todos os documentos do edital.

Para a prestação dos serviços contratados neste escopo, a CONTRATADA deverá atender as Normas ABNT - Associação Brasileira de Normas Técnicas e/ou Normas Estrangeiras pertinentes.

Os materiais, máquinas e equipamentos a serem empregados, bem como os serviços a serem executados deverão obedecer rigorosamente:

a) Às normas e especificações constantes deste Termo de Referência;
b) Às normas da ABNT;
c) Às disposições legais da União e do Governo do Estado do Maranhão;
d) Instruções técnicas, catálogos de fabricantes, quando aprovados pela FISCALIZAÇÃO;
e) Às Normas Internacionais consagradas, na falta das normas da ABNT;
f) Às Normas Regulamentadoras do Ministério do Trabalho;

g) Às Normas de Saúde, Meio Ambiente e Segurança da Empresa Maranhense de Administração Portuária – EMAP;
h) Normas do Corpo de Bombeiros do Estado do Maranhão.

As normas relativas aos serviços objeto desta contratação deverão ser consultadas, em sua versão mais recente.

18. OBRIGAÇÕES DA CONTRATADA

A Contratada apresentará um Gestor ou Preposto, para a execução dos serviços objeto do contrato, indicando à FISCALIZAÇÃO os nomes e registros profissionais de toda a equipe técnica;

a) Coordenar as relações da empresa com o gestor do contrato;
b) Gerenciar os serviços.

Receber as notificações do gestor do contrato e da autoridade máxima do órgão ou entidade.

A contratada deverá manter equipe técnica disponível na sede da EMAP em São Luis-MA até a finalização das atividades.

Não serão aceitos quaisquer serviços que apresentem vícios que possam comprometer a adequada execução do objeto deste Termo.

A CONTRATADA deverá fornecer toda documentação para aprovação dos Estudos/Projetos nos órgãos competentes, assim como, elaborar revisões/alterações solicitadas por estes órgãos;

A destinação de resíduos da obra/serviço, se houver, deve ser feita em local ambientalmente adequado;

A CONTRATADA é responsável por submeter os projetos à avaliação da EMAP, e sempre que forem apresentadas propostas, a mesma garante que irá avaliá-las para atendimento;

Executar o empreendimento, aplicando processos, materiais, componentes, subcomponentes, equipamentos e ferramentas, respeitando os mesmos projetos e as determinações técnicas;

Receber as notificações do gestor do contrato e da autoridade máxima do órgão ou entidade;

A qualquer tempo a FISCALIZAÇÃO poderá solicitar a substituição de qualquer membro da equipe técnica da CONTRATADA, desde que entenda que seja benéfico ao desenvolvimento dos trabalhos. Da decisão referida cabe recurso, à CONTRATADA, no prazo de 3 (três) dias úteis;

É condição para início do contrato a indicação do representante da CONTRATADA, com registro em conselho de Classe local, devidamente em dias;

Será necessário que o preposto esteja no local da execução dos serviços;

A CONTRATADA deve manter, durante a execução do contrato, em compatibilidade com as obrigações por ele assumidas, as condições de habilitação e qualificação exigidas no curso do procedimento licitatório;

A CONTRATADA responsabiliza-se integralmente pelos encargos trabalhistas, securitários, previdenciários, fiscais e comerciais resultantes da execução do objeto deste Termo.

A inadimplência do contratado, com referência aos encargos estabelecidos no item anterior deste Termo, não transfere à Administração Pública a responsabilidade por seu pagamento, nem pode onerar o objeto do contrato ou restringir a regularização e o uso das obras e edificações, inclusive perante o Registro de Imóveis, observando-se o seguinte:

I - Em relação à seguridade social:

a) A vedação à contratação de quem esteja em situação irregular

II - Em relação às contribuições e pagamentos;

a) A necessidade de pagar os serviços quando a inadimplência for superveniente à contratação;
b) O dever de providenciar oportunamente a rescisão dos contratos contínuos quando o contratado permanecer em situação de inadimplência;
c) O dever de reter as contribuições incidentes nos pagamentos efetuados, correspondentes aos empregados vinculados à execução contratual,

nominalmente identificados, na forma do § 4° do Art. 31 da Lei n°9.032, de abril de 1995.

III - Em relação aos encargos trabalhistas, inclusive parcelas remuneratórias e indenizatórias:

a) O dever de fiscalizar, por amostragem;
b) A necessidade de registrar, no livro de ocorrências ou no diário de obras, a fiscalização ocorrida;
c) A possibilidade de o contrato prever a retenção mensal das parcelas de provisão de quitação, a qual será paga ao contratado se incorrer nessas despesas com a apresentação, após o término do contrato, dos recibos de rescisão homologados pelo sindicato ou Superintendência Regional do Trabalho e Emprego.

A CONTRATADA deverá manter em seu quadro de empregados, durante toda a execução do contrato, egressos do sistema prisional nas seguintes proporções:

a) 5% (cinco por cento) das vagas, quando a contratação de 20(vinte) ou mais trabalhadores;
b) 1 (uma vaga), quando da contratação de 6 (seis) a 19 (dezenove) trabalhadores.

A reserva de vaga constante do parágrafo anterior será exigida da vencedora da licitação quando da execução do contrato.

Submeter à aprovação da Fiscalização os projetos elaborados para o cumprimento do Objeto contratado.

Entregar à EMAP os documentos que serão produzidos como detalhado no Item 2 deste Termo através do protocolo da EMAP em meio físico (impresso) e digital (mídia digital em CD). Para a entrega dos Projetos deverá ser solicitado uma prancha padrão com o carimbo padronizado junto a EMAP, assim como as codificações dos projetos.

A CONTRATADA deverá apresentar a ART ou RRT – Anotação ou Registro de Responsabilidade Técnica de todos os serviços/documentação técnica contemplados nesta contratação, ou seja, deve contemplar no mínimo os seguintes serviços:

- Sondagem Marítima e levantamento de Sismica; Elaboração de Projeto Conceitual e EVTEA; Projeto Executivo (com sua documentação complementar) e EIA/RIMA.

A seguir encontra-se a especificação a ser seguida para elaboração de “Data Book” referente aos serviços de engenharia no Porto do Itaqui.

Por definição, “Data Book” é um conjunto de desenhos, certificados, procedimentos, relatórios, protocolos de inspeção, manuais etc., que compõem o conjunto de documentos de um determinado serviço contratado pela EMAP;

Os livros de projeto (“Data Book”) deverão ser entregues separadamente, por tipo de serviço, ou seja, livro Data Book Sondagem, Data Book Sísmica, Data Book Projeto Executivo, Data Book de EIA/RIMA, etc.

Os Livros (“Data Book”) a serem elaborados pela CONTRATADA deverão conter no mínimo os seguintes documentos, de acordo com o tipo de serviço:

- Relatório de qualidade de fabricação e protocolos de inspeção/aferição dos equipamentos;
- Especificação do Processo de Sondagem e Sísmica;
- Relatório do procedimento de Sondagem e Sísmica;
- Relatório de ensaios de Sondagem;
- Certificados de aferição/calibração dos equipamentos de inspeção, medição e ensaio;
- Especificação da metodologia e processo de execução do Estudo de Viabilidade Técnica, Econômica e Ambiental;
- Relatório do Estudo de Viabilidade Técnica, Econômica e Ambiental;
- Pranchas e documentação técnica do Projeto Conceitual;
- Pranchas e documentação técnica do Projeto Executivo, conforme especificado no item 2 deste Termo de Referência;
- Especificação da metodologia e processo de execução do EIA/RIMA;
- Especificação dos levantamentos para execução do EIA/RIMA;
- Relatórios referentes ao Estudo de Impacto Ambiental (EIA);
- Relatório de Impacto Ambiental (RIMA);
- Os certificados e outros documentos de origem externa deverão ser entregues na forma em que foram recebidos;
- Cópias das ARTs produzidas;

Os relatórios acima mencionados deverão ser estruturados de forma didática e em língua Portuguesa, indicando claramente todos os pontos verificados e resultados alcançados informando, principalmente, as correções efetuadas.

Os documentos deverão ser acondicionados em pastas tipo “AZ” de 2 pinos com capa em PVC na cor branca, com indicações de conteúdo na capa e no dorso, em padrão definido previamente. Cada pasta deverá conter uma folha de rosto com índice.

Deverá ser elaborado um índice geral e anexado na primeira pasta do DATA BOOK” correspondente.

Toda documentação composta no “Data Book” em meio físico, após aprovação e assinatura das partes, deve ser digitalizada no formato PDF pesquisável, a fim de transformar em meio Digital (gravação em CD ou DVD) todos os Registros da Qualidade facilitando assim a rastreabilidade, operacionalização e acessibilidade dos mesmos.

A CONTRATADA deverá entregar toda documentação, através da FISCALIZAÇÃO da EMAP.

A apresentação do “Data Book” Digital deverá ser feita através dos Softwares Flash ou Power Point.

Todos os documentos/desenhos finais a serem emitidos pela CONTRATADA, deverão, após devidamente aprovados pela EMAP, serem enviados em:

- papel - 01 cópia (ou formato menor caso esteja especificado) – devendo apresentar assinatura do profissional responsável pelo Projeto, com seu respectivo CREA e em conformidade com a Decisão Normativa 032 de 14/12/88, do CONFEA;

- arquivo magnético (AutoCad-2000, Revit-2000 e Word) – em CD com capacidade compatível com o tamanho do(s) arquivo(s); e

- arquivo de plotagem (PLT) – em CD com capacidade compatível com o tamanho do(s) arquivo(s) considerados, tratando-se especificamente do caso de desenhos.

A Contratada deverá executar os serviços rigorosamente em conformidade com todas as condições estabelecidas neste Termo de Referência.

Prestar à EMAP os esclarecimentos que julgar necessários para a boa execução do contrato, relatando toda e qualquer irregularidade observada em função da execução do serviço, obra ou fornecimento.

Sujeitar-se à mais ampla e irrestrita fiscalização por parte do gestor e/ou fiscal do contrato, prestando todos os esclarecimentos solicitados, de forma clara, concisa e lógica, apresentando documentação requerida e atendendo prontamente às reclamações formuladas.

Manter os profissionais que executarão os serviços, objeto deste Termo, devidamente identificado mediante a utilização de crachás.

Fornecer os equipamentos de segurança individuais (EPI's) e equipamentos de proteção coletiva (EPC's) adequados e compatíveis com o tipo de exposição ao risco, a todos os profissionais que executarão os serviços, objeto deste Termo de Referência.

Responder perante o EMAP e terceiros pela cobertura dos riscos e acidente de trabalho dos seus empregados, prepostos ou contratados, bem como por todos os ônus, encargos, perdas e danos, porventura resultantes da execução dos serviços contratados.

Apresentar Certificado de matrícula do Serviço prestado, obtido no Instituto Nacional do Seguro Social, no prazo de trinta dias contados do início de suas atividades (caso necessário).

Realizar os serviços solicitados pela EMAP neste termo de referência, com a observância dos prazos por ela determinados.

Antes de iniciar os trabalhos, expor a metodologia proposta, de modo a esclarecer os dirigentes e corpo técnico da EMAP acerca do que se pretende fazer e os meios que serão utilizados, além de coletar as sugestões e orientações da equipe de acompanhamento constituída.

Responder, em relação aos seus técnicos, por todas as despesas decorrentes da execução dos serviços, tais como salários, seguros de acidentes, taxas, impostos, contribuições, indenizações, e outras que porventura venham a ser criadas e exigidas pelo governo ou vantagens decorrentes de convenção coletiva.

Responder pelos danos causados diretamente EMAP ou a terceiros, decorrente de culpa ou dolo em razão da execução dos serviços em apreço, não excluindo ou reduzindo essa responsabilidade a FISCALIZAÇÃO ou o acompanhamento pela EMAP.

Responsabilizar-se pelas despesas decorrentes da rejeição de serviços pela FISCALIZAÇÃO, bem como pelos atrasos acarretados por esta rejeição.

Manter os seus técnicos sujeitos às normas procedimentais da EMAP, porém sem qualquer vínculo com a EMAP.

A CONTRATADA deverá procurar a GERÊNCIA DE SAÚDE, SEGURANÇA E MEIO AMBIENTE - GESMA, para tomar ciência de todas as normas relativas à saúde, segurança e meio ambiente e os procedimentos de ambientação e cumpri-las fielmente.

Cumprir cada uma das normas constantes do Caderno de Saúde, Segurança e Meio Ambiente da EMAP. Se necessário informação adicional, os mesmos poderão ser solicitados pelo e-mail: cls@emap.ma.gov.br.

Responsabilizar-se por todo o transporte necessário à prestação dos serviços contratados, inclusive os maus executados, quando requerido pela FISCALIZAÇÃO ou esteja previsto neste Termo.

Comunicar à FISCALIZAÇÃO da EMAP qualquer anormalidade de caráter urgente e prestar os esclarecimentos julgados necessários.

Manter, por si e por técnicos e/ou prepostos, em total e irrestrita confidencialidade, todas as condições, o escopo e as informações recebidas em razão dos serviços e durante a execução dos trabalhos, as quais constarão exclusivamente dos arquivos e dos relatórios que vierem a ser emitidos.

Não utilizar e/ou divulgar a terceiros, por si e por seus técnicos e/ou prepostos, o escopo do trabalho contratado, as informações que venham a obter junto à EMAP, assim como os resultados dos serviços.

Atender às solicitações de serviços de acordo com as especificações técnicas.

Manter informado o técnico responsável da FISCALIZAÇÃO/EMAP, encarregado de acompanhar os trabalhos, prestando-lhe as informações necessárias.

As inconsistências ou dúvidas verificadas na documentação entregue terão prazo máximo de 07 (sete) dias corridos, contados a partir do recebimento da diligência pela CONTRATADA, para serem formalmente esclarecidas.

O descumprimento reiterado das disposições destas obrigações e a manutenção da CONTRATADA em situação irregular perante suas obrigações fiscais, trabalhistas e previdenciárias implicará rescisão do Contrato, sem prejuízo da aplicação das penalidades nele previstas e demais cominações legais.

A Contratada é obrigada a reparar, corrigir, remover, reconstruir ou substituir, às suas expensas, no total ou em parte, o objeto do contrato em que se verificarem vícios, defeitos ou incorreções resultantes da execução ou de materiais empregados, e responderá por danos causados diretamente a terceiros ou à empresa pública ou sociedade de economia mista, independentemente da comprovação de sua culpa ou dolo na execução do contrato, nos termos do art. 76 da Lei Federal nº 13.303/2016.

Respeitar as Normas e Procedimentos de Controle de Acesso às Dependências da EMAP e do Porto do Itaqui.

Seguir os procedimentos do SGE – Sistema de Gestão da Qualidade da EMAP e do Porto do Itaqui.

Toda documentação de controle deverá ser incorporada à pasta de documentação final (*DATA BOOK*) a ser entregue para a FISCALIZAÇÃO da EMAP.

A CONTRATADA poderá aceitar, nas mesmas condições contratuais, os acréscimos ou supressões que se fizerem nas obras, serviços ou compras, até 25% (vinte e cinco por cento) do valor inicial atualizado do contrato, conforme Art. 81 da Lei 13.303/2016.

19. OBRIGAÇÕES DA EMAP

1.1 ***Todo contrato deve ser acompanhado por um gestor de contrato, representante da Administração Pública, que anotará as ocorrências em registro próprio, para acoplar no contrato ao término de sua vigência, sendo:***

a) 1 (um) agente ocupante de cargo efetivo do quadro permanente da Administração, preferencialmente, previamente designado e qualificado pela autoridade signatária do contrato, por parte da Administração.

Treinar todos os empregados da CONTRATADA no PROAPI (Programa de Ambientação do Porto do Itaqui);

Fornecer a CONTRATADA cópia dos registros realizados e ser informado a cada alteração, desde que solicitado pela mesma;

O gestor do contrato deve comunicar as irregularidades à autoridade designante e ao Controle Interno;

Encaminhar à Contratada os comentários e/ou orientações efetuados para que sejam providenciados os respectivos atendimentos;

Efetuar o pagamento devido à empresa Contratada serviço, se esta cumprir todas as exigências constantes deste Termo de Referência;

Efetuar o pagamento à empresa Contratada de acordo com as condições de preço e prazo estabelecido neste Termo de Referência, itens 07, 09 e 20;

Permitir o acesso dos empregados da Contratada às instalações da área primária ou em qualquer outra área necessária para a realização dos serviços, conforme local definido neste Termo, desde que atenda todas as determinações da Medicina Segurança do Trabalho;

Fornecimento de água e energia elétrica à contratada;

Exigir o fiel cumprimento dos deveres e obrigações da empresa Contratada;

Promover o acompanhamento e FISCALIZAÇÃO dos serviços de acordo com este Termo;

Os fatos que possam determinar prorrogação de prazo, reajustamento do valor contratual ou justificação de mora só podem ser considerados se estiverem motivados e devidamente anotados no registro próprio;

Aprovar a indicação pela Contratada do Coordenador responsável pela condução dos serviços;

Solicitar a substituição de qualquer funcionário da Contratada que embarace a ação da FISCALIZAÇÃO;

Verificar se estão sendo colocada à disposição dos serviços a equipe técnica prevista na proposta;

Esclarecer ou solucionar incoerências, falhas e omissões eventualmente constatadas nas demais informações e instruções complementares deste termo, necessárias ao desenvolvimento dos serviços;

Exercer rigoroso controle sobre o cronograma de execução dos serviços, aprovando os eventuais ajustes que ocorrerem durante o desenvolvimento dos serviços;

Analisar e aprovar as etapas dos serviços executados, em obediência ao previsto neste Termo de Referência;

Verificar e atestar os serviços, bem como conferir, visitar e encaminhar para pagamento as faturas emitidas pela Contratada;

Receber provisoriamente todos os serviços, verificando o atendimento aos comentários efetuados;

Cumprir as regras e condições expostas deste Termo e no Edital de Licitação;

Permitir a execução do objeto de modo eficiente, fornecendo os meios e condições para que a Contratada possa executar as suas obrigações.

20. CRITÉRIOS DE MEDIÇÃO

As medições serão mensais e deverão ser realizadas conforme encontra-se descrito no ANEXO V. Como regime de execução será adotado PREÇO UNITÁRIO.

Para a realização de cada medição deverão ser apresentados todos os documentos oficiais, juntamente com a Anotação ou Registro de Responsabilidade Técnica, além do termo de doação de autoria de cada fase de execução (Sondagens, Sísmica, Projeto Conceitual, EVTEA, Projeto Executivo e EIA/RIMA) projetos e relatórios que demonstre a execução de cada item cobrado na medição, devidamente aprovado pela FISCALIZAÇÃO.

Não haverá em nenhuma hipótese, pagamento por antecipação.

21. CONDIÇÕES DE RECEBIMENTO

O objeto deve ser recebido conforme indicações a seguir para a execução de Sondagem Marítima e Levantamento de Sísmica:

Provisoriamente, pelo gestor do contrato em até 15 (quinze) dias da comunicação escrita do contratado.

Definitivamente, por servidor ou comissão designada pela autoridade competente e até 90 dias da comunicação escrita do contratado ou do recebimento provisório.

O início da garantia quinquenal coincide com a data de recebimento provisório da obra.

Não serão recebidos os serviços que caracterizem imperfeições, deformidades, falhas e demais condições que possam possibilitar o aparecimento e a propagação de patologias estruturais e funcionais de parte ou de todo o conjunto da obra.

Os serviços classificados como pendentes pela FISCALIZAÇÃO só serão posteriormente aprovados e recebidos se todas as circunstâncias levantadas e classificadas como vícios e falhas forem devidamente corrigidas e/ou recompostas.

O recebimento provisório ou definitivo não exclui a responsabilidade civil, principalmente quanto à solidez e segurança do serviço, nem ético-profissional pela

perfeita execução do contrato dentro dos limites estabelecidos por Lei ou pelo contrato.

Salvo disposições em contrário constante do edital ou de ato normativo, os ensaios, testes e demais provas exigidas por normas técnicas oficiais, para a boa execução do objeto do contrato, correm por conta do contratado.

Quaisquer modificações no decorrer do serviço em questão serão processadas através de Termo Aditivo pertinente, devidamente justificado pela FISCALIZAÇÃO e dentro dos previstos na lei.

O recebimento se faz:

- ✓ Nesta primeira etapa, após a conclusão dos serviços ou no ato de entrega do produto/equipamento e solicitação oficial da Contratada, a FISCALIZAÇÃO fará a vistoria “in loco”, para registrar anomalias construtivas aparentes.
- ✓ Após a vistoria, através de comunicação oficial da FISCALIZAÇÃO, serão indicadas as correções e complementações consideradas necessárias ao Recebimento Provisório, bem como estabelecido o prazo para a execução dos ajustes.

Para efetivar o recebimento da obra, a CONTRATADA deverá fornecer o manual do proprietário, especificando todas as garantias e condições de utilização e manutenção.

Não será recebida, pela EMAP, a obra ou produto/equipamento que for entregue sem o acompanhamento do manual do proprietário, especificando todas as garantias e condições de utilização e manutenção.

Na segunda etapa, após a conclusão das correções, e complementações e nova solicitação oficial da Contratada, mediante nova vistoria realizada pela FISCALIZAÇÃO, será realizado o Recebimento Provisório.

O recebimento provisório transfere para a Administração a responsabilidade civil pela guarda do bem e autoriza a ocupação do mesmo o recebimento definitivo

visa a verificação da qualidade, quantidade e conformidade do material com a proposta e consequente aceitação.

O Recebimento Definitivo somente será efetuado pela EMAP após: a comprovação pela Contratada de pagamento de todos os impostos, taxas e demais obrigações fiscais incidentes sobre o objeto do contrato; e as correções de eventuais problemas ou imperfeições de execução do objeto contratado. Neste caso, o prazo será de 90 dias a contar da data de recebimento provisório.

O Terceiro Recebimento se faz mediante o termo circunstanciado.

Se o recebimento não ocorrer nos prazos estabelecidos, o contratado notificará a Administração para fazê-lo no prazo de 5 (cinco) dias, após o qual se caracterizará o recebimento tácito, reputando-se como realizado satisfatoriamente o objeto do contrato.

Em caso de cumprir o item anterior cabe à autoridade superior apurar a responsabilidade pela irregularidade, sob pena de ser condenada solidariamente.

A Administração deve rejeitar, no todo ou em parte, o serviço ou fornecimento executado em desacordo com o contrato ou sem os desenhos e memoriais descritivos “como construído” (as builts) e demais documentos (acompanhados de Anotação de Responsabilidade Técnica ou Registro Responsabilidade Técnica) que se fizerem necessários relacionados a execução da obra ou serviço.

A Administração deverá rejeitar, no todo ou parte, os serviços ou fornecimento de materiais que estiverem em desacordo com o contrato.

Diante dos dados constantes na “Lista de Imperfeições”, a Fiscalização da EMAP promoverá a tabulação dos mesmos, de modo a identificar o percentual de aceitação dos serviços, que deverá ser aplicado ao preço contratual.

O objeto deve ser recebido conforme indicações a seguir para o Desenvolvimento de EVTEA, Projetos e EIA/RIMA:

Após a entrega de todos os Estudos/Projetos, bem como seus documentos complementares, solicitados de acordo com o Cronograma e os demais documentos (acompanhados de Anotação de Responsabilidade Técnica e/ou Registro de Responsabilidade Técnica) que se fizerem necessários relacionados aos serviços, conforme definidos neste Termo de Referência e aprovados pela Fiscalização.

O recebimento provisório ou definitivo não exclui a responsabilidade civil pela solidez e segurança da obra ou do serviço, nem ético-profissional pela perfeita execução do contrato, dentro dos limites estabelecidos pela lei ou pelo contrato.

A avaliação de fornecedor, no item qualidade, refletirá sobre a aceitação de cada serviço solicitado.

22. VISITA TÉCNICA

a) O licitante poderá vistoriar o local onde será executada os serviços objeto deste Termo para inteirar-se das condições e graus de dificuldades existentes, até o segundo dia útil anterior ao da apresentação das propostas, observando os feriados nacionais, estaduais e municipais.

b) A visita técnica deverá ser realizada na Sede da Empresa Maranhense de Administração Portuária, localizada na Av. dos Portugueses, s/n, Cep: 65085-370, Porto do Itaqui em São Luís - MA.

c) A visita técnica resume-se a conhecer o local onde será executada os serviços. Dúvidas relativas aos documentos e seus anexos devem ser enviadas ao e-mail da csl@emap.ma.gov.br para que seja respondida pela equipe técnica e posteriormente divulgada a resposta de modo a garantir a isonomia da disputa.

d) Tendo em vista a faculdade da realização da visita técnica, os licitantes não poderão alegar o desconhecimento das condições e do grau de dificuldade existentes como justificativa para se eximirem das obrigações assumidas em decorrência deste Termo.

e) A visita técnica será previamente agendada pela licitante. A EMAP coloca-se à disposição para agendamento de visitas ao local de execução dos serviços, o qual deverá ser previamente solicitado pelo e-mail copro@emap.ma.gov.br das

09 às 16 horas, contendo o nome completo da empresa, CNPJ, o(s) nome(s) completo(s) do(s) profissional(is) que realizarão a visita técnica e cópia do documento RG e CPF. Dúvidas poderão ser tiradas pelo telefone (98) 3216 6000 ramal 6088.

f) A visita técnica tem como objetivo a análise do local em que serão realizados os serviços, para conhecimento de peculiaridades que possam vir a influenciar nos preços ofertados pelos licitantes.

g) A visita técnica será acompanhada por representante da EMAP, designado para esse fim, o qual visará à declaração comprobatória da vistoria efetuada.

h) Em caso de não realização da visita técnica, o licitante deverá apresentar Declaração em duas vias, em papel que identifique a empresa, comprovando que a licitante possui conhecimento do local da obra para constatar as condições de execução e peculiaridades inerentes à natureza dos serviços. Este documento se constituirá parte integrante e obrigatória para participação deste certame.

23.PAGAMENTO

O pagamento dos serviços ocorrerá na mesma periodicidade das medições, ocorrendo mensalmente, devendo a CONTRATADA atender as condições estabelecidas neste Termo de Referência e seus ANEXOS.

A EMAP, no pagamento de obrigações pecuniárias decorrentes de contrato, deve obedecer à estrita ordem cronológica das datas da exigibilidade dos créditos.

A nota fiscal só poderá ser emitida após análise e aprovação do Boletim de Medição pela FISCALIZAÇÃO, e autorização da PRESIDÊNCIA da EMAP, sendo seu pagamento efetuado no prazo de 30 (trinta) dias após o recebimento da Nota Fiscal acompanhada de toda a documentação necessária, conforme parágrafo 4º deste item.

Nenhum pagamento será efetuado à Contratada enquanto estiver pendente de liquidação de qualquer obrigação financeira, que lhe for imposta em virtude da penalidade, ou

inadimplência contratual, ou de atraso de pagamento dos encargos sociais (INSS e FGTS) sob responsabilidade da licitante Contratada.

O pagamento da medição estará condicionado à verificação do Cadastro Estadual de Inadimplentes - CEI, conforme Lei Estadual Nº 6.690 de 11 de julho de 1996 e da apresentação das seguintes certidões:

a) Carta de Solicitação de Pagamento oriunda do fornecedor;
b) Prova de regularidade relativa ao Fundo de Garantia por Tempo de Serviço (FGTS);
c) Certidão negativa de débitos relativos a Créditos Tributários Federais e à Dívida Ativa da União;
d) Prova de regularidade fiscal para com a Fazenda Estadual;
e) Prova de regularidade fiscal para com a Fazenda Municipal;
f) Certidão Negativa de Débitos Trabalhistas (CNDT);
g) Comprovante de Recolhimento do INSS e a declaração do valor devido conforme GEFIP.
h) Comprovante de Recolhimento do FGTS e a declaração do valor devido conforme SEFIP.
i) Folha de pagamento de pessoal e contracheques assinados ou comprovante bancários de pagamento de pessoal.
j) Resumo da folha de frequência de pessoal.

Para fins de emissão de Carta de Solicitação de Pagamento e Nota Fiscal informa-se que deve ser emitida em nome da Empresa Maranhense de Administração Portuária – EMAP, CNPJ sob o nº 03.650.060/0001-48, com o seguinte endereço: Av. dos Portugueses, s/n, Cep: 65085-370, Porto do Itaqui em São Luís - MA.

O pagamento das medições dos serviços estará condicionado além das observações anteriores, à análise e aprovação da Fiscalização dos serviços realizados pela Contratada.

24. SUBCONTRATAÇÃO

a) Em obediência ao Art. 8º da Lei estadual nº 10.403/2015, os serviços objeto deste Termo de Referência deverá ser subcontratado o percentual de 1% a

10% (dez por cento) do total licitado com exclusividade para Microempreendedores Individuais – ME, ou Microempresas – ME ou Empresas de Pequeno Porte – EPP.

b) As Microempresas - ME, Empresas de Pequeno Porte - EPP e Microempreendedores Individuais - MEI a serem subcontratadas deverão estar indicadas e qualificadas pelos licitantes com a descrição dos bens e serviços a serem fornecidos e seus respectivos valores.

c) No momento da habilitação, a empresa licitante deverá apresentar, juntamente com a sua, a documentação das Microempresas - ME, Empresas de Pequeno Porte - EPP e Microempreendedores Individuais - MEI exigida no edital, inclusive a regularidade fiscal e trabalhista das microempresas, empresas de pequeno porte e microempreendedores individuais subcontratados, sendo de sua responsabilidade a atualização da referida documentação durante a vigência contratual, sob pena de rescisão, aplicando-se para regularização das eventuais pendências o prazo previsto no art. 5º da Lei 10.403/2015.

d) A Contratada substituirá a subcontratada, no prazo máximo de 30 (trinta) dias, na hipótese de extinção da subcontratação, mantendo o percentual originalmente subcontratado até a sua execução total, notificando a EMAP, sob pena de rescisão, sem prejuízo das sanções cabíveis, ou demonstrar a inviabilidade da substituição, em que ficará responsável pela execução da parcela originalmente subcontratada.

e) Caso seja comprovado que a empresa subcontratada deixe de honrar com seu compromisso contratual em decorrência de imperícia, negligência, má gestão ou em razão de outra prática danosa punida pela legislação aplicada à matéria, a empresa, independente das demais sanções civis e criminais que se fizerem requeridas, será declarada inidônea e impedida de participar diretamente ou como subcontratada de outros certames licitatórios no âmbito da Administração Pública Estadual.

f) A Contratada se responsabiliza pela padronização, compatibilidade, gerenciamento centralizado e qualidade da subcontratação.

g) O Contrato firmado com a licitante vencedora constará a empresa subcontratada vinculada aos serviços acessórios a ela destinados no edital, a qual responderá solidariamente pela parte que lhe couber.

h) A Contratada permanecerá diretamente responsável pela entrega do objeto deste Projeto Básico, nos limites estabelecidos no ordenamento jurídico nacional, assegurando-se a ela o respectivo direito de regresso.

i) A CONTRATADA será responsável solidariamente por todas as pendências de liquidação de qualquer obrigação financeira que for atribuída a SUBCONTRATADA em virtude da penalidade, ou inadimplência contratual, ou de atraso de pagamento dos encargos sociais (INSS e FGTS) e demais obrigações trabalhistas, sob pena de rescisão do Contrato entre a CONTRATADA e a EMAP, sem prejuízo da aplicação das penalidades nele previstas e demais cominações legais.

j) O descumprimento reiterado das disposições destas obrigações por parte da SUBCONTRATADA e a manutenção da CONTRATADA em situação irregular perante suas obrigações fiscais, trabalhistas e previdenciárias implicará rescisão do Contrato, sem prejuízo da aplicação das penalidades nele previstas e demais cominações legais.

k) Todos os pormenores e prerrogativas integrantes deste Projeto que englobam as orientações sobre direito e deveres da CONTRATADA deverão também estender-se a SUBCONTRATADA. Dessa maneira, é obrigação da CONTRATADA que oriente a SUBCONTRATADA e faça cumprir as obrigações, procedimentos e regulamentos aqui estabelecidos, sob pena de rescisão e responsabilização solidária.

25. REAJUSTAMENTO

I - Reajustamento

a) Considerando o prazo de execução dos serviços, 13 (treze meses), os preços contratuais somente poderão ser reajustados mediante expressa e fundamentada manifestação da CONTRATADA, nos termos e condições estabelecidos no Contrato e no Edital de Licitação que o gerou. Caso superado prazo de 1 (um) ano, contado a partir da data de apresentação da proposta, os reajustes subsequentes com a mesma periodicidade (anual), garantirá a

atualidade dos preços praticados, evitando defasagens que possam ocasionar o rompimento da equação econômico-financeira, originalmente estabelecida.

b) Os reajustes serão realizados com base no Índice Geral de reajustamento de Consultoria do DNIT, ou por outro índice que vier a substituí-lo.

c) O reajuste será aplicado pelo índice setorial pertinente, com base no valor do índice do 1º mês de cada período subsequente de 12 (doze) meses, independentemente da variação para maior ou para menor.

d) O valor da parcela de reajustamento deverá ser calculado conforme regra definida a seguir:

$$R = \left(\frac{I_i - I_o}{I_o}\right) \times V$$

Em que:

R = valor do reajustamento procurado;

V = valor contratual a ser reajustado;

I_i = índice correspondente ao mês do reajuste; e

I_o = índice inicial correspondente a data de apresentação da proposta.

e) Caso o índice estabelecido para reajustamento venha a ser extinto ou de qualquer forma não possa mais ser utilizado, será adotado em substituição, mediante aditamento do Contrato, o que vier a ser determinado pela legislação em vigor.

f) Na ausência de previsão legal quanto ao índice substituto, as partes elegerão novo índice oficial, para reajustamento do preço do valor remanescente.

g) Os reajustamentos seguintes somente serão concedidos obedecida a periodicidade sucessiva de 12 (doze) meses.

h) Não haverá direito a reajustamento a CONTRATADA que motivar atraso no serviço, seja por imperícia e/ou improdutividade, ainda que atinja o prazo de 12 meses estabelecidos.

LICITAÇÃO LRE ELETRÔNICA N° 002/2020-EMAP

ANEXO II

RELATÓRIO CADASTRAL, CRITÉRIO DE MEDIÇÃO, PLANTAS, ETC.

(DISPONÍVEL NO SITE WWW.EMAP.MA.GOV.BR, NOS LINKS: TRANSPARÊNCIA / LICITAÇÕES)

Empresa Maranhense de Administração Portuária - EMAP
Porto do Itaqui | São Luís | Maranhão | Brasil
Av. dos Portugueses | s/nº | 65085-370 | Tel.: +55 98 3216-6000
Ouvidoria: (98) 3216-6562 / ouvidoria@emap.ma.gov.br
comunicacao@emap.ma.gov.br | www.emap.ma.gov.br

LICITAÇÃO LRE ELETRÔNICA N° 002/2020-EMAP

ANEXO III

MODELO DE PROPOSTA DE PREÇOS

Prezados Senhores,

Pela presente, submetemos à apreciação de V.Sa., a nossa proposta de preço relativa a licitação **LICITAÇÃO LRE ELETRÔNICA N° 002/2020-EMAP**, assumindo inteira responsabilidade por quaisquer erros ou omissões que venham a ser verificados na preparação da mesma, bem como concordamos com a totalidade das instruções e critérios de qualificação definidos no Edital, e declaramos, ainda, que temos pleno conhecimento das condições em que se desenvolverão os serviços, *e que atendemos plenamente às exigências de habilitação*, comprometendo-se a observar a legislação trabalhista, previdenciária e de saúde e medicina no trabalho, responsabilizando-se pela formalização e registro contratuais e pela previsão de gastos com meio ambiente do trabalho, incluindo equipamentos de proteção.

RAZÃO SOCIAL:
ENDEREÇO:
CNPJ:
DADOS BANCÁRIOS:

Logo Contratada

PROJETO:
EXECUÇÃO DE SONDAGEM E LEVANTAMENTO DE SÍSMICA NO MAR, ESTUDO DE VIABILIDADE TÉCNICA, ECONOMICA E AMBIENTAL (EVTEA), DESENVOLVIMENTO DE PROJETO CONCEITUAL, EXECUTIVO E DESENVOLVIMENTO DE ESTUDO DE IMPACTO AMBIENTAL E RELATÓRIO DE IMPACTO AMBIENTAL – EIA/RIMA PARA APROFUNDAMENTO DO FUNDO MARÍTIMO EM ÁREAS AO NORTE E AO SUL DA ILHA DE GUARAPIRÁ, NO PORTO DO ITAQUI, SÃO LUIS/MA.

DATA BASE: Nº EMAP: 2020-PO-GER-1001-0001 REVISÃO:
BDI SERVIÇO:

PLANILHA DE SERVIÇOS E PREÇOS [MODELO]

ITEM	CÓDIGO	FONTE	SERVIÇOS	UNID.	QUANT.	P.UNIT. C/ BDI	P.TOTAL	%
1.0			EXECUÇÃO DE SONDAGEM MARÍTIMA LEVANTAMENTO DE SÍSMICA					
1.1.0			SERVIÇOS PRELIMINARES					
1.1.1			Placa de obra em Lona (6m²)	UNID	1,00			
1.1.2			Taxa do CREA	UNID	1,00			
1.1.3			Locação de 01 Container Termoacústico (para escritório) com ar condicionado	MÊS	3,00			
1.1.4			Mobilização de 01 Container Termoacústico (para escritório) com ar condicionado	UNID	1,00			
1.1.5			WC Químico com limpeza diária e duas sucções semanais	MÊS	3,00			
1.2.0			MOBILIZAÇÃO E DESLOCAMENTOS					
1.2.1			Mobilização e montagem de Flutuante para serviços de sondagem	UNID	1,00			
1.2.2			Mobilização de equipe e equipamentos de Sondagem Mista	UNID	1,00			
1.2.3			Deslocamento e instalação de Flutuante em cada furo, inclusive no primeiro (1º furo)	UNID	12,00			

1.3.0			SONDAGEM MARÍTIMA					
1.3.1			Resvestimento diâmetro de 4" a 6" no trecho de lâmina d´água considerando a maré máxima a contar do piso do equipamento	M	275,00			
1.3.2			Sondagem Mista em solo contado a partir do fundo marinho	M	86,00			
1.3.3			Sondagem a percussão com medição de SPT, a contar do fundo marinho, com ensaio de SPT	M	86,00			
1.3.4			Sondagem mista em alteração de rocha e rocha sâ após o impenetrável	M	18,00			
1.4.0			ENSAIOS GEOTÉCNICOS					
1.4.1			Ensaio compressão Triaxial com 3 corpos de prova	UNID	39,00			
1.4.2			Granulometria Completa	UNID	13,00			
1.5.0			DESMOBILIZAÇÃO					
1.5.1			Desmobilização de flutuante de sondagem mista	UNID	1,00			
1.5.2			Desmobilização de 01 container termoacústico (para escritório)	UNID	1,00			
1.5.3			Desmobilização de equipamentos e equipe de sondagem	UNID	1,00			
2.0			EXECUÇÃO LEVANTAMENTO DE SÍSMICA NO MAR					
2.1			Mobilização de equipe e equipamentos, incluso barco de apoio tripulado, para levantamento de sísmica no mar	UNID	1,00			
2.2			Levantamento de Sísmica no Mar	M²	113000,00			
2.3			Desmobilização de equipe e equipamentos, incluso barco de apoio tripulado, para levantamento de sísmica no mar	UNID	1,00			
3.0			RELATÓRIOS FINAIS					
3.1			Relatório Final de Sondagem Marítima e Levantamento de Sísmica no Mar	UNID	1,00			
4.0			DESENVOLVIMENTO DE EVTEA E PROJETOS					
4.1			Mobilização para desenvolvimento de EVTEA e Desenvolvimento de Projeto	UNID	1,00			
4.2			Projeto Conceitual	UNID	1,00			
4.3			Estudo de Viabilidade Técnica Economica e Ambiental - EVTEA	UNID	1,00			
4.4			Projeto Executivo	UNID	1,00			
4.5			Locação de 01 Container Termoacústico (para escritório) com ar condicionado	MÊS	5,00			
4.6			Locação de mobiliário, equipamentos e softwares de escritório	MÊS	5,00			
4.7			Mobilização de 01 Container Termoacústico (para escritório) com ar condicionado	UNID	1,00			
4.8			Instalações elétricas e de lógica de Container	UNID	1,00			
4.9			Desmobilização de 01 container termoacústico (para escritório) com ar condicionado	UNID	1,00			
4.10			Desmobilização para desenvolvimento de EVTEA e Desenvolvimento de Projeto	UNID	1,00			
5.0			EIA/RIMA					
5.1			Mobilização de Equipe e Equipamentos para Execução de EIA/RIMA	UNID	1,00			
5.2			Desenvolvimento de Estudo de Impacto Ambiental e Relatório de Impacto Ambiental - EIA/RIMA	UNID	1,00			
5.3			Desmobilização de Equipe e Equipamentos para Execução de EIA/RIMA	UNID	1,00			
							TOTAL = R$	-

VALOR TOTAL R$ _____,__ (_____).

PRAZO DE VALIDADE DA PROPOSTA: _____ dias.

PRAZO DE EXECUÇÃO DOS SERVIÇOS: _____ meses.

Data, ___de _____de 2020.

_____

Assinatura do responsável legal da licitante

LICITAÇÃO LRE ELETRÔNICA N° 002/2020-EMAP

ANEXO IV

MODELO DE PLANILHA DE COMPOSIÇÃO DE CUSTOS UNITÁRIO

Logo Contratada

PROJETO:
EXECUÇÃO DE SONDAGEM E LEVANTAMENTO DE SÍSMICA NO MAR, ESTUDO DE VIABILIDADE TÉCNICA, ECONOMICA E AMBIENTAL (EVTEA), DESENVOLVIMENTO DE PROJETO CONCEITUAL, EXECUTIVO E DESENVOLVIMENTO DE ESTUDO DE IMPACTO AMBIENTAL E RELATÓRIO DE IMPACTO AMBIENTAL – EIA/RIMA PARA APROFUNDAMENTO DO FUNDO MARÍTIMO EM ÁREAS AO NORTE E AO SUL DA ILHA DE GUARAPIRÁ, NO

Nº EMAP: 2020-PO-GER-1001-0001 DATA: REVISÃO:

MODELO DE PLANILHA DE COMPOSIÇÃO DE CUSTOS UNITÁRIOS [MODELO]

| 1.0 | xxxx

LICITAÇÃO LRE ELETRÔNICA N° 002/2020-EMAP

ANEXO V

MODELO DE PLANILHA DE COMPOSIÇÃO DO PERCENTUAL DE BONIFICAÇÃO E DESPESAS INDIRETAS – BDI

Logo Contratada

PROJETO:
EXECUÇÃO DE SONDAGEM E LEVANTAMENTO DE SÍSMICA NO MAR, ESTUDO DE VIABILIDADE TÉCNICA, ECONOMICA E AMBIENTAL (EVTEA), DESENVOLVIMENTO DE PROJETO CONCEITUAL, EXECUTIVO E DESENVOLVIMENTO DE ESTUDO DE IMPACTO AMBIENTAL E RELATÓRIO DE IMPACTO AMBIENTAL – EIA/RIMA PARA APROFUNDAMENTO DO FUNDO MARÍTIMO EM ÁREAS AO NORTE E AO SUL DA ILHA DE GUARAPIRÁ, NO PORTO DO ITAQUI, SÃO LUIS/MA.

Nº EMAP: 2020-PO-GER-1001-0001 **DATA:** **REVISÃO:**

MODELO DE PLANILHA DE BONIFICAÇÃO E DESPESAS INDIRETAS - BDI [MODELO]

ITENS	DESCRIÇÃO	%
1.0	**ADMINISTRAÇÃO CENTRAL**	
2.0	**DESPESAS FINANCEIRAS**	
3.0	**SEGURO / GARANTIA / RISCO**	
3.1	Seguro de Risco de Engenharia	
3.2	Garantia	
3.3	Riscos	
4.0	**LUCRO BRUTO**	
5.0	**TRIBUTOS**	
5.1	ISS (Observar Percentual da Localidade)	
5.2	PIS	
5.3	COFINS	
5.4	CPRB	
BDI=	**(((1+(AC+S+R+G))*(1+DF)*(1+L))/((1-I))-1)*100**	**0,00%**

NOTAS:

1 - A fórmula proposta pela EMAP para cálculo do BDI, acima utilizada, segue o Acórdão 2369/2011-TCU/Plenário;

2 - Alíquota do ISS é determinada pela "Relação de Serviços" do município onde se prestará o serviço conforme art. 1° e art. 8° da Lei Complementar n° 116/2001;

3 - Alíquota máxima de PIS é de até 1,65% conforme Lei n°10.637/02 em consonância ao Regime de Tributação da Empresa;

4 - Alíquota máxima de COFINS é de 3% conforme Lei n° 10.833/03;

5 - Os percentuais dos itens que compõem analiticamente o BDI são os limites referenciais máximos admitidos pela Administração, consoante o art. 40, inciso X da Lei n° 8.666/93.

6 - A alíquota do ISS aplicada no município de São Luís é de 5%, porém, o decreto 44.910 de 23/12/2013 autoriza dedução de 40% a título de materiais incorporados à obra em regime presumido de dedução. Desta forma, no BDI foi aplicado o percentual de 3,0%.

LICITAÇÃO LRE ELETRÔNICA N° 002/2020-EMAP

ANEXO VI

MODELO DE PLANILHA DE ENCARGOS SOCIAIS

Logo Contratada

PROJETO:

EXECUÇÃO DE SONDAGEM E LEVANTAMENTO DE SÍSMICA NO MAR, ESTUDO DE VIABILIDADE TÉCNICA, ECONOMICA E AMBIENTAL (EVTEA), DESENVOLVIMENTO DE PROJETO CONCEITUAL, EXECUTIVO E DESENVOLVIMENTO DE ESTUDO DE IMPACTO AMBIENTAL E RELATÓRIO DE IMPACTO AMBIENTAL – EIA/RIMA PARA APROFUNDAMENTO DO FUNDO MARÍTIMO EM ÁREAS AO NORTE E AO SUL DA ILHA DE GUARAPIRÁ, NO PORTO DO ITAQUI, SÃO LUIS/MA.

Nº EMAP: 2020-PO-GER-1001-0001 **DATA:** **REVISÃO:**

MODELO DE PLANILHA DE ENCARGOS SOCIAIS [MODELO]

CÓDIGO	DESCRIÇÃO	HORISTA (%)	MENSALISTA (%)
	GRUPO A - ENCARGOS SOCIAIS BÁSICOS		
A 1	INSS - Artigo 22 Inciso I Lei 8.212/91		
A 2	SESI ou SESC - Artigo 3° Lei 8.036/90		
A 3	SENAI ou SENAC - Decreto 2.318/86		
A 4	INCRA - Lei 7.787 de 30/06/89 e DL 1.146/70		
A 5	SEBRAE - Artigo 8° Lei 8.029/90 e Lei 8.154 de 28/12/90		
A 6	Salário Educação - Artigo 3° Inciso I Decreto 8.704/82		
A 7	Seguro Acidente do Trabalho/SAT/INSS		
A 8	FGTS - Artigo 15 Lei 8.030 e Artigo 7° Inciso III CF/88		
A 9	SECONCI		
	SUBTOTAL GRUPO A		
	GRUPO B - ENCARGOS QUE RECEBEM INCIDÊNCIA DO GRUPO A		
B 1	Repouso Semanal Remunerado		
B 2	Feriados		
B 3	Auxílio-Enfermidade		
B 4	13º Salário		
B 5	Licença Paternidade		
B 6	Faltas justificadas		
B 7	Dias de Chuvas		
B 8	Auxilio Acidente do Trabalho		
B 9	Férias Gosadas		
B 10	Salário Maternidade		
	SUBTOTAL GRUPO B		
	GRUPO C - ENCARGOS QUE NÃO RECEBEM INCIDÊNCIA DO GRUPO B		
C 1	Aviso Prévio indenizado		
C 2	Aviso Prévio Trabalhado		
C 3	Férias (indenizadas)		
C 4	Depósito Rescisão Sem Justa Causa		
C 5	Indenização Adicional		
	SUBTOTAL GRUPO C		
	GRUPO D - INCIDÊNCIA DO GRUPO A SOBRE O GRUPO B		
D 1	Reincidência de A sobre B		
D 2	Reincidência de A sobre Aviso Prévio Trabalhado e Reincidência do FGTS sobre Aviso Prévio Indenizado		
	SUBTOTAL GRUPO D		
	TOTAL (A+B+C+D)		

LICITAÇÃO ELETRÔNICA LRE N° 002/2020 – EMAP

ANEXO VII

MODELO DE CRONOGRAMA FÍSICO-FINANCEIRO

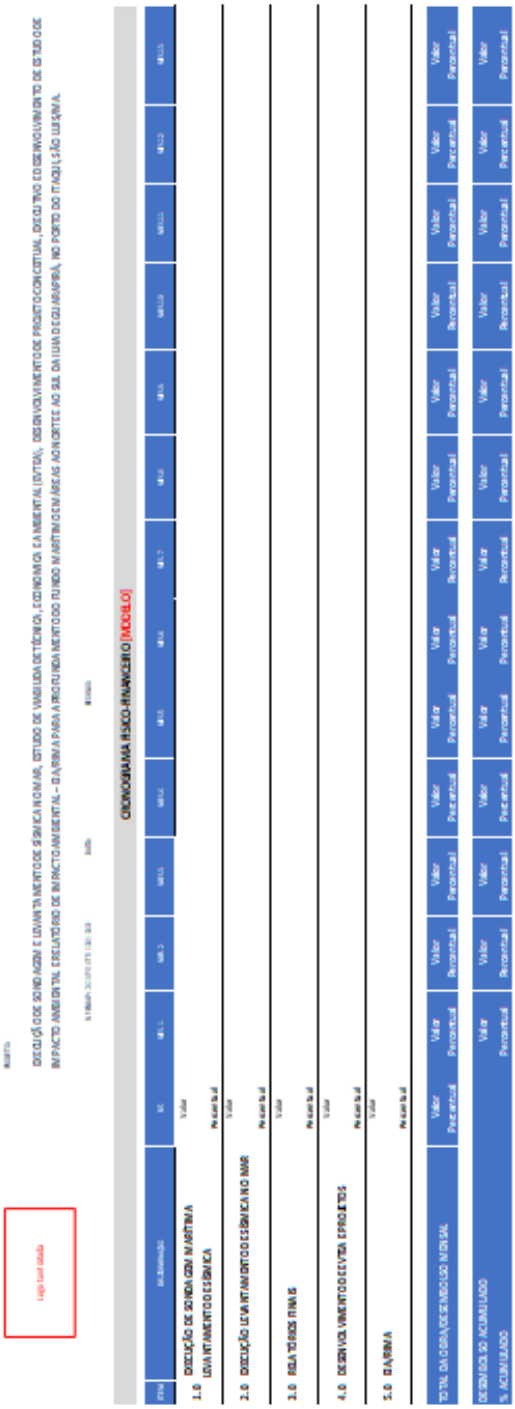

ITEM	DESCRIÇÃO	MÊS 1	MÊS 2	MÊS 3	MÊS 4	MÊS 5	MÊS 6	MÊS 7	MÊS 8	MÊS 9	MÊS 10	MÊS 11	MÊS 12
1.0	DESLOCAÇÃO DE SONDA GEOMARINHA LEVANTAMENTO GEOFÍSICO	Valor Percentual	Valor Percentual	Valor Percentual	Valor Percentual	Valor Percentual	Valor Percentual	Valor Percentual	Valor Percentual	Valor Percentual	Valor Percentual	Valor Percentual	Valor Percentual
2.0	DESLOCAÇÃO LEVANTAMENTO GEOFÍSICO NO MAR	Valor Percentual	Valor Percentual	Valor Percentual	Valor Percentual	Valor Percentual	Valor Percentual	Valor Percentual	Valor Percentual	Valor Percentual	Valor Percentual	Valor Percentual	Valor Percentual
3.0	RELATÓRIOS FINAIS	Valor Percentual	Valor Percentual	Valor Percentual	Valor Percentual	Valor Percentual	Valor Percentual	Valor Percentual	Valor Percentual	Valor Percentual	Valor Percentual	Valor Percentual	Valor Percentual
4.0	DESENVOLVIMENTO DE VIDA E PROJETOS	Valor Percentual	Valor Percentual	Valor Percentual	Valor Percentual	Valor Percentual	Valor Percentual	Valor Percentual	Valor Percentual	Valor Percentual	Valor Percentual	Valor Percentual	Valor Percentual
5.0	BARRINA	Valor Percentual	Valor Percentual	Valor Percentual	Valor Percentual	Valor Percentual	Valor Percentual	Valor Percentual	Valor Percentual	Valor Percentual	Valor Percentual	Valor Percentual	Valor Percentual
TOTAL DA OBRA DESENVOLVIMENTO MENSAL		Valor Percentual	Valor Percentual	Valor Percentual	Valor Percentual	Valor Percentual	Valor Percentual	Valor Percentual	Valor Percentual	Valor Percentual	Valor Percentual	Valor Percentual	Valor Percentual
DESENVOLVIMENTO ACUMULADO % ACUMULADO		Valor Percentual	Valor Percentual	Valor Percentual	Valor Percentual	Valor Percentual	Valor Percentual	Valor Percentual	Valor Percentual	Valor Percentual	Valor Percentual	Valor Percentual	Valor Percentual

LICITAÇÃO LRE ELETRÔNICA N° 002/2020-EMAP

ANEXO VIII

MODELO DE DECLARAÇÃO DE CONHECIMENTO DAS CONDIÇÕES DOS LOCAIS ONDE SERÁ REALIZADA A OBRA/SERVIÇO

À

COMISSÃO SETORIAL DE LICITAÇÃO – CSL

NESTA

Ref.: **LICITAÇÃO LRE ELETRÔNICA N° 002/2020-EMAP**

A Empresa _____, inscrita no CNPJ/MF sob o nº _____, por intermédio de seu representante legal o Sr.(a) _____, portador(a) da Carteira de Identidade nº _____ e do CPF nº _____, D E C L A R A, em atendimento ao previsto no Edital, que tem conhecimento dos locais onde será realizada a obra/serviço e que é detentora de todas as informações relativas à sua execução.

Declara, ainda, que não alegará posteriormente o desconhecimento de quaisquer fatos para solicitar qualquer alteração das condições contratuais, caso a nossa empresa seja a vencedora da licitação.

Local, data e assinatura

_____

Nome e assinatura do responsável legal

LICITAÇÃO LRE ELETRÔNICA N° 002/2020-EMAP

ANEXO IX

CARTA DE CREDENCIAMENTO

Ref.: LICITAÇÃO LRE ELETRÔNICA N° 002/2020-EMAP

São Luís - MA., ___ de _____ 2020.

À
COMISSÃO DE LICITAÇÃO DA EMAP

(empresa)_____, por seu representante legal, que esta subscreve, credencia o Sr. _____, portador da CI n° _____ e do CPF n° _____, para representá-la perante o certame licitatório em referência, com poderes para formular ofertas, lances de preço, recorrer, renunciar ao direito de interposição de recursos em qualquer fase do processo licitatório e praticar todos os demais atos pertinentes ao certame em nome da representada.

Atenciosamente,

_____
Nome e assinatura do responsável legal da licitante

LICITAÇÃO LRE ELETRÔNICA N° 002/2020-EMAP

ANEXO X

MODELO DE TERMO DE COMPROMISSO DE CUMPRIMENTO DA LEGISLAÇÃO TRABALHISTA, PREVIDENCIÁRIA E DE SAÚDE E MEDICINA DO TRABALHO

Ref.: **LICITAÇÃO LRE ELETRÔNICA N° 002/2020-EMAP**

A empresa _____, inscrita no CNPJ nº_____, com sede na _____, por intermédio de seu representante legal o (a) Sr(a) _____, R.G. nº_____, CPF nº _____, DECLARA para os fins de direito, caso seja declarada vencedora do **LICITAÇÃO LRE ELETRÔNICA N° 002/2020-EMAP** e celebrado o respectivo Contrato Administrativo, que se compromete a observar a legislação trabalhista, previdenciária e de saúde e medicina no trabalho, responsabilizando-se pela formalização e registro contratuais e pela previsão de gastos com meio ambiente do trabalho, incluindo equipamentos de proteção.

São Luís, __ de _____ de 2020.

_____
Assinatura do responsável legal da licitante

Obs: ESTA DECLARAÇÃO DEVERÁ SER APRESENTADA JUNTAMENTE COM A PROPOSTA DE PREÇOS DA LICITANTE. A FALTA DESTA IMPLICARÁ NA SUA DESCLASSIFICAÇÃO NA LICITAÇÃO, SALVO SE O INTERESSADO PRESENTE NA SESSÃO PRODUZIR ESTE DOCUMENTO NO MOMENTO EM QUE FOR CONSTATADA A SUA FALTA NA PRÓPRIA SESSÃO. A LICITANTE PODERÁ DECLARAR NA PROPRIA PROPOSTA.

LICITAÇÃO LRE ELETRÔNICA N° 002/2020-EMAP

ANEXO XI

DECLARAÇÃO DE MICROEMPRESA OU EMPRESA DE PEQUENO PORTE

Ref.: **LICITAÇÃO LRE ELETRÔNICA N° 002/2020-EMAP**

DECLARO, sob as penas da Lei, que cumpro os requisitos estabelecidos no Art. 3º da Lei Complementar nº 123, de 14 de dezembro de 2006, alterada pela Lei nº 11.488, de 15 de junho de 2007, em seu Art. 34, que a Empresa _____ (denominação da pessoa jurídica), CNPJ nº. _____ está apta a usufruir do tratamento favorecido estabelecido nos artigos 42 ao 49 da referida Lei Complementar.

São Luís, __ de _____ de 2020.

_____
Assinatura do responsável legal da licitante

OBS: A FALTA DA DECLARAÇÃO IMPLICARÁ NO NÃO ENQUADRAMENTO DA LICITANTE NO CERTAME COMO MICROEMPRESA OU EMPRESA DE PEQUENO PORTE, SALVO SE O INTERESSADO CREDENCIADO PRESENTE NA SESSÃO PRODUZIR ESTE DOCUMENTO NO MOMENTO DO CREDENCIAMENTO.

LICITAÇÃO LRE ELETRÔNICA N° 002/2020-EMAP

ANEXO XII-A

DECLARAÇÃO DE PLENO CONHECIMENTO E ATENDIMENTO ÀS EXIGÊNCIAS DE HABILITAÇÃO

Ref.: **LICITAÇÃO ELETRÔNICA LRE N° 002/2020 – EMAP**

A Empresa _____, signatária inscrita no CNPJ/MF sob o nº _____, sediada na _____ (endereço completo), por intermédio de seu representante legal o Sr.(a) _____, portador (a) da Carteira de Identidade nº _____ e do CPF nº _____, D E C L A R A, sob as penas da lei, nos termos do art. 95, inciso II, do Regulamento de Licitações e Contratos da EMAP, possuir todos os requisitos constantes do edital que a habilite a participar do **LICITAÇÃO ELETRÔNICA LRE N° 002/2020 – EMAP**.

Declara, outrossim, conhecer na íntegra o edital e seus anexos e que se submete a todos os seus termos.

São Luís, __ de _____ de 2020.

_____
Assinatura do responsável legal da licitante

LICITAÇÃO LRE ELETRÔNICA N° 002/2020 – EMAP
ANEXO XII-B

MODELO DE DECLARAÇÃO DE INEXISTÊNCIA DE FATO IMPEDITIVO DA HABILITAÇÃO

REF.: LICITAÇÃO LRE ELETRÔNICA N° 002/2020 – EMAP

A Empresa _____, inscrita no CNPJ/MF sob o nº _____, sediada na _____ (endereço completo), por intermédio de seu representante legal o Sr.(a) _____, portador (a) da Carteira de Identidade nº _____ e do CPF nº _____, D E C L A R A, sob as penas da lei, que até a data de entrega dos envelopes, nenhum fatos ocorreu que inabilite a empresa em participar do certame licitatório em epígrafe, e que contra a mesma não existe pedido de falência.

Declara, outrossim, conhecer na íntegra o edital e seus anexos e que se submete a todos os seus termos.

São Luís, __ de _____ de 2020.

_____
Assinatura do responsável legal da licitante

LICITAÇÃO LRE ELETRÔNICA N° 002/2020-EMAP

ANEXO XIII

DECLARAÇÃO DAS CONDIÇÕES DE EMPREGABILIDADE DE MENOR

A Empresa _____, inscrita no CNPJ/MF sob o nº _____, por intermédio de seu representante legal o Sr.(a) _____, portador(a) da Carteira de Identidade nº _____ e do CPF nº _____, D E C L A R A, sob as penas da lei, que não emprega menor de dezoito anos em trabalho noturno, perigoso ou insalubre e não emprega menor de dezesseis anos.

São Luís, __ de _____ de 2020.

_____
Assinatura do responsável legal da licitante

LICITAÇÃO LRE ELETRÔNICA N° 002/2020-EMAP

ANEXO XIV

QUESTIONÁRIO PARA REALIZAÇÃO

DE DILIGÊNCIAS APROPRIADAS

1. PERFIL DA EMPRESA

1.1 Qual a sua razão social?

_____

1.2 Quantos empregados sua empresa possui?

_____

2. Histórico

2.1 Algum integrante da Alta Administração da sua empresa já foi responsabilizado em razão de fraude, corrupção ou improbidade administrativa nos últimos 05 anos?

( ) SIM ( ) NÃO

2.2 A sua empresa, alguma controladora, controlada, coligada ou consorciada, esteve submetida à investigação ou avaliação externa relacionada a fraude, corrupção ou improbidade administrativa por algum órgão ou agência (CGU, CVM, etc.) nos últimos 5 anos?

( ) SIM ( ) NÃO

3. Programa de Integridade

3.1 A sua empresa possui Código de Conduta, Código de Ética ou documento correlato que descreva condutas éticas que devem ser observadas pelos integrantes da Alta Administração, empregados próprios e/ou terceirizados?

( ) SIM ( ) NÃO

3.2 A sua empresa possui um programa ou uma política de integridade estruturado com o objetivo de detectar e sanar desvios, fraudes, irregularidades e atos ilícitos, incluindo a prática de lavagem de dinheiro?

( ) SIM ( ) NÃO

3.3 A sua empresa possui uma política de patrocínio ou documento correlato que disponham sobre a concessão de apoio ou contribuição financeira a eventos, feiras, seminários, programas sociais, através de entidades não governamentais, e demais iniciativas?

( ) SIM ( ) NÃO

3.4 A sua empresa possui uma política ou instrumento correlato que estipule padrões de conduta e práticas de gestão no relacionamento com terceiros/stakeholders?

( ) SIM ( ) NÃO

3.5 A sua empresa promove treinamentos periódicos destinados à Alta Administração, a empregados próprios e/ou terceiros sobre suas normativas internas, políticas anticorrupção e de prevenção a riscos de compliance, código de conduta e demais documentos correlatos?

( ) SIM ( ) NÃO

3.6 A sua empresa possui procedimento ou instrumento de efetivação de diligências prévias de verificação de conformidade, aplicáveis às partes relacionadas/ stakeholders (fornecedores, clientes, parceiros, etc.)?

( ) SIM ( ) NÃO

3.7 A sua empresa disponibiliza canal de denúncias de irregularidades, com ampla divulgação e de fácil acesso a todos os empregados próprios, terceirizados e para a sociedade em geral?

( ) SIM ( ) NÃO

3.8 A sua empresa possui política ou previsões normativas a respeito da proteção àquele pretenda denunciar violação ao Programa de Integridade e/ou demais normas?

( ) SIM ( ) NÃO

3.9 A sua empresa possui mecanismos de investigação a indícios cometimento de atos que envolvam riscos de compliance, tais como canais de denúncias?

( ) SIM ( ) NÃO

3.10 Há, em sua empresa, estrutura/setor/órgão/departamento/unidade específica, autônoma e independente que realize mapeamento e gestão de riscos de compliance, além de investigações,

quando necessário, decorrentes de denúncias?

( ) SIM ( ) NÃO

Solicitamos que, caso existam normas, códigos e políticas de integridade ou derivadas, que seja remetida cópia à EMAP juntamente com este questionário, ou indicado, no espaço abaixo, o endereço eletrônico em que podem ser acessadas.

4. Relacionamento com Terceiros

4.1 A sua empresa possui um guia, manual ou documento correlato de clientes e fornecedores que oriente todos aqueles que mantenham contrato com a sua empresa à adoção de uma postura ética com absoluta integridade e decoro no desenvolvimento de suas atividades?

( ) SIM ( ) NÃO

4.2 Há previsão, nos contratos firmados por sua empresa com terceiros (fornecedores, clientes ou parceiros), de cláusulas que determinem a manutenção da conformidade com as leis anticorrupção aplicáveis e vigentes?

( ) SIM ( ) NÃO

Há previsão, nos contratos firmados por sua empresa com terceiros (fornecedores, clientes ou parceiros), de cláusulas que determinem a aplicação do seu Programa de Integridade, Código de Conduta ou documentos correlatos?

( ) SIM ( ) NÃO

5 Declarações

5.1 Declaração de Não-Relacionamento com Agentes Públicos

Declaro, para fins de compromisso com a integridade corporativa, que:

Algum integrante da Alta Administração ou seus familiares em linha reta ou colateral até o segundo grau, ocupa cargo eletivo ou de confiança na Administração Pública direta, indireta, autárquica, fundacional ou em estatais da União, Estados, Distrito Federal ou Municípios.

( ) SIM ( ) NÃO

Em caso de resposta positiva, indique a pessoa e o cargo.

Algum integrante da Alta Administração da sua empresa é familiar, seja em linha reta ou colateral até o segundo grau, de empregado da EMAP ou de membro de Conselhos Vinculados?

( ) SIM ( ) NÃO

Em caso de resposta positiva, indique a pessoa e o cargo.

5.2 Declaração de Veracidade

Declaro que todas as informações prestadas neste Questionário, bem como os documentos nele inseridos como anexos, são verdadeiras, completas e atualizadas.

São Luís/MA,_____de_____de 2020.

Nome por extenso:	
Cargo Ocupado na Empresa	
CPF	
Matrícula (se houver)	

LICITAÇÃO LRE ELETRÔNICA N° 002/2020-EMAP

ANEXO XV

MINUTA DO CONTRATO

CONTRATO Nº NNN/202N/00-EMAP

CONTRATO DE PRESTAÇÃO DE SERVIÇOS DE EXECUÇÃO DE SONDAGEM E LEVANTAMENTO DE SÍSMICA NO MAR, ESTUDO DE VIABILIDADE TÉCNICA, ECONÔMICA E AMBIENTAL (EVTEA) E DESENVOLVIMENTO DE PROJETO CONCEITUAL E EXECUTIVO E DESENVOLVIMENTO DE ESTUDO DE IMPACTO AMBIENTAL E RESPECTIVO RELATÓRIO DE IMPACTO AMBIENTAL – EIA/RIMA PARA APROFUNDAMENTO DO FUNDO MARÍTIMO EM ÁREAS AO NORTE E AO SUL DA ILHA DE GUARAPIRÁ, NO PORTO DO ITAQUI, SÃO LUIS/MA, QUE ENTRE SI CELEBRAM A EMPRESA MARANHENSE DE ADMINISTRAÇÃO PORTUÁRIA E A EMPRESA [RAZÃO SOCIAL].

CONTRATANTE: A **EMPRESA MARANHENSE DE ADMINISTRAÇÃO PORTUÁRIA**, empresa pública, com capital social totalmente subscrito e integralizado pelo Estado do Maranhão, personalidade jurídica de direito privado, autonomia administrativa, técnica, patrimonial e financeira, inscrita no Cadastro Nacional da Pessoa Jurídica sob o nº 03.650.060/0001-48, criada pela Lei Estadual nº 7.225, de 31 de agosto de 1998, vinculada à Secretaria de Estado da Indústria, Comércio e Energia - SEINC, com sede no Porto do Itaqui, s/n, Itaqui, São Luís, Maranhão, daqui por diante denominada EMAP, representada por [seu/sua] [cargo/função], [o/a Sr/a. Nome Completo], portador da Cédula de Identidade nº [Número] [Órgão Expedidor], inscrito no Cadastro de Pessoas Físicas sob o nº [Número], e por [seu/sua] [cargo/função], [o/a Sr/a. Nome Completo], portadora da Cédula de Identidade nº [Número] [Órgão Expedidor], inscrita no Cadastro de Pessoas Físicas sob o n° [Número] e, de outro lado;

CONTRATADO: [o/a] [Razão Social], inscrito no Cadastro Nacional da Pessoa Jurídica sob o nº [Número], estabelecido no(a) [Endereço Completo], [Cidade] (UF), CEP [Número],

representado por [seu/sua] [cargo/função], [o/a Sr/a. Nome Completo], portador da Cédula de Identidade nº [Número] [Órgão Expedidor], inscrito no Cadastro de Pessoas Físicas sob o nº [Número], na forma da representação legal que lhe é outorgada por meio de [procuração/contrato social/estatuto social];

Os **CONTRATANTES**, em consonância com a Lei nº 13.303/2016 e com o Regulamento de Licitações e Contratos da Empresa Maranhense de Administração Portuária, e tendo em vista o constante do processo administrativo nº 0154/2020, têm entre si justo e avençado o presente contrato, decorrente do(a) Edital da licitação presencial nº [Número]/[Ano], mediante as cláusulas e condições a seguir enunciadas.

CLÁUSULA PRIMEIRA – DO OBJETO

1.1 O objeto do presente instrumento é a contratação de empresa especializada para execução de Sondagem e Levantamento de Sísmica no Mar, Estudo de Viabilidade Técnica, Econômica e Ambiental (EVTEA) e Desenvolvimento de Projeto Conceitual e Executivo e Desenvolvimento de Estudo de Impacto Ambiental e respectivo Relatório de Impacto Ambiental – EIA/RIMA para Aprofundamento do Fundo Marítimo em Áreas ao Norte e ao Sul da Ilha de Guarapirá, no Porto do Itaqui, São Luis/MA, que será prestado nas condições estabelecidas no Termo de Referência e demais documentos técnicos que se encontram anexos ao Instrumento Convocatório do certame que deu origem a este instrumento contratual.

1.2 Este termo de contrato vincula-se ao instrumento convocatório da Licitação Eletrônica nº 002/2020 e seus anexos, identificado no preâmbulo acima, e à proposta vencedora, independentemente de transcrição.

CLÁUSULA SEGUNDA – DO REGIME DE EXECUÇÃO DOS SERVIÇOS

2.1 O regime de execução dos serviços a serem executados pelo Contratado é o de empreitada por preço unitário, conforme artigos 42 da Lei nº 13.303/2016.

CLÁUSULA TERCEIRA – DO PRAZO DE EXECUÇÃO E DO RECEBIMENTO

3.1 A execução dos serviços será de 13 (treze) meses, conforme cronograma de execução constate do item "9. Cronograma de Execução" do Anexo I- Termo de Referência do instrumento convocatório, contados da data de recebimento da ordem de serviço (O. S.) emitida pela Contratante autorizando o início das atividades.

3.2 Quando os serviços contratados forem concluídos, caberá ao Contratado apresentar comunicação escrita informando o fato à Fiscalização da Contratante, a qual competirá, no prazo de até 15 dias, a verificação dos serviços executados, consoante critérios e especificações previstos no Caderno de Encargos, ou documento equivalente, para fins de recebimento provisório.

3.2.1 O recebimento provisório também ficará sujeito, quando cabível, à conclusão de todos os testes de campo e à entrega dos manuais e instruções exigíveis.

3.3 A Contratante realizará inspeção minuciosa de todos os serviços executados, por meio da Fiscalização, acompanhada dos profissionais encarregados pela obra, com a finalidade de verificar a adequação dos serviços e constatar e relacionar os arremates, retoques e revisões finais que se fizerem necessários.

3.3.1 Após tal inspeção, será lavrado Termo de Recebimento Provisório, em 02 (duas) vias de igual teor e forma, ambas assinadas pela Fiscalização, relatando as eventuais pendências verificadas.
3.3.2 O Contratado fica obrigado a reparar, corrigir, remover, reconstruir ou substituir, às suas expensas, no todo ou em parte, o objeto em que se verificarem vícios, defeitos ou incorreções resultantes da execução ou materiais empregados, cabendo à Fiscalização não atestar a última e/ou única medição dos serviços até que sejam sanadas todas as eventuais pendências que possam vir a ser apontadas no Termo de Recebimento Provisório.
3.4 Para fins de recebimento definitivo pela Contratante, será elaborado relatório circunstanciado pela Fiscalização contratual contendo o registro, a análise e a conclusão acerca das ocorrências na execução do contrato e demais documentos que julgarem necessários.
3.5 O Termo de Recebimento Definitivo dos serviços contratados será lavrado, em até 90 dias após a lavratura do Termo de Recebimento Provisório ou por comunicação escrita, por empregado ou por comissão designada pela Diretoria de Engenharia e Manutenção, após a verificação da qualidade e quantidade do serviço executado e materiais empregados, com a consequente aceitação mediante termo circunstanciado.
3.5.1 Deverão ser analisados os relatórios e toda documentação apresentada pela Fiscalização e, caso haja irregularidades que impeçam a liquidação e o pagamento da despesa, deverão ser indicadas as cláusulas contratuais pertinentes, solicitando-se ao Contratado, por escrito, as respectivas correções.
3.5.2 Após a emissão de termo circunstanciado para efeito de recebimento definitivo dos serviços prestados, será comunicado ao Contratado para que emita a Nota Fiscal ou a Fatura com o valor exato dimensionado pela Fiscalização com base na medição realizada e ratificada.
3.5.3 Na hipótese de a verificação a que se refere o item 3.5 não ser procedida dentro do prazo fixado, reputar-se-á como realizada, consumando-se o recebimento definitivo no prazo de esgotamento do prazo, desde que o retardamento não se opere por culpa do Contratado.
3.5.4 O recebimento definitivo do objeto licitado não exime o Contratado, em qualquer época, das garantias concedidas e das responsabilidades assumidas em contrato e por força das disposições legais em vigor (Lei nº 10.406/2002).
3.6 Os serviços poderão ser rejeitados, no todo ou em parte, quando em desacordo com as especificações constantes no Termo de Referência e na proposta, devendo ser corrigidos, refeitos ou substituídos no prazo fixado pela Fiscalização do contrato, às custas do Contratado, sem prejuízo da aplicação de penalidades.

CLÁUSULA QUARTA – DO PREÇO
4.1 O valor total da contratação é R$ [Número] (Numeral Por Extenso).
4.2 No valor acima estão incluídas todas as despesas ordinárias diretas e indiretas decorrentes da execução contratual, inclusive tributos e/ou impostos, encargos sociais, trabalhistas, previdenciários, fiscais e comerciais incidentes, taxa de administração, frete, seguro e outros necessários ao cumprimento integral do objeto da contratação.

CLÁUSULA QUINTA – DO REAJUSTE
5.1 Os preços são fixos e irreajustáveis no prazo de um ano contado da data limite para a apresentação das propostas.

5.2 Dentro do prazo de vigência do contrato, que é de 18 (dezoito) meses, e mediante solicitação do Contratado, os preços contratados poderão sofrer reajuste após o interregno de um ano, aplicando-se, para tanto, o Índice Geral de reajustamento de Consultoria do DNIT, ou por outro índice que vier a substituí-lo, exclusivamente para as obrigações iniciadas e concluídas após a ocorrência da anualidade.

5.3 O valor da parcela de reajustamento deverá ser calculado conforme regra definida a seguir:

$$R=((I_i-I_o)/I_o)\times V$$

Em que:

R = valor do reajustamento procurado;

V = valor contratual a ser reajustado;

I_i = índice correspondente ao mês do reajuste; e

I_o = índice inicial correspondente a data de apresentação da proposta

5.3 A periodicidade anual nos contratos de que trata o item antecedente desta Cláusula será contada a partir da data limite para apresentação da proposta ou do orçamento a que essa se referir.

5.3.1 Nos reajustes subsequentes ao primeiro, o interregno mínimo de um ano será contado a partir dos efeitos financeiros do último reajuste.

5.4 É nula de pleno direito qualquer estipulação de reajuste ou correção monetária de periodicidade inferior a um ano.

5.5 Quando houver, o Contratado deverá complementar a garantia contratual anteriormente prestada, de modo que se mantenha a proporção de 5% (cinco por cento) em relação ao valor contratado, como condição para a repactuação.

CLÁUSULA SEXTA – DO PAGAMENTO

6.1 O pagamento será realizado no prazo máximo de até 30 (trinta) dias, contados após o recebimento da Nota Fiscal acompanhada de toda a documentação necessária, através de ordem bancária, para crédito em banco, agência e conta corrente indicados pelo contratado.

6.1.1 O pagamento se dará por meio do Banco [Descrever], Agência [Número] e Conta [Número].

6.1.2 Cumpre ao Contratado comunicar, por escrito, à Contratante a instituição bancária e os números da agência, da conta e da operação na hipótese de modificação dos dados constantes na cláusula anterior.

6.2. Em caso de subcontratação, os pagamentos referentes às parcelas subcontratadas serão destinados diretamente às Microempresas - ME, Empresas de Pequeno Porte - EPP e Microempreendedores Individuais - MEI subcontratados, nos termos do art. 8º, § 6º, da Lei Estadual n° 10.403/2015.

6.3 O pagamento somente será autorizado depois de efetuado o "atesto", pelo empregado competente, na nota fiscal apresentada.

6.4 A nota fiscal deverá ser emitida em nome da Empresa Maranhense de Administração Portuária – EMAP, inscrita no Cadastro Nacional da Pessoa Jurídica sob o nº 03.650.060/0001-48, situada na Avenida dos Portugueses, s/n, Porto do Itaqui, São Luís, Maranhão, CEP 65.085-370.

6.4.1 O contratado deverá solicitar, formalmente, o pagamento à contratante, apresentando o respectivo pedido, devidamente instruído, ao Protocolo da Empresa Maranhense de Administração Portuária.

6.5 Havendo erro na apresentação da nota fiscal ou dos documentos pertinentes à contratação, ou, ainda, circunstância que impeça a liquidação da despesa, como, por exemplo, obrigação financeira pendente, decorrente de penalidade imposta ou inadimplência, o pagamento ficará sobrestado até que o Contratado providencie as medidas saneadoras. Nessa hipótese, o prazo para pagamento iniciar-se-á após a comprovação da regularização da situação, não acarretando qualquer ônus para a Contratante.

6.6 Será considerada data do pagamento o dia em que constar como emitida a ordem bancária para pagamento.

6.7 Antes de cada pagamento ao Contratado, será realizada consulta para verificar a manutenção das condições de habilitação exigidas no edital.

6.7.1 O pagamento também estará condicionado à inexistência de pendências do Contratado no Cadastro Estadual de Inadimplentes do Estado do Maranhão – CEI, nos termos da Lei Estadual nº 6.690, de 11 de julho de 1996.

6.8 Constatando-se a situação de irregularidade do Contratado, será providenciada sua advertência, por escrito, para que, no prazo de 5 (cinco) dias úteis, regularize sua situação ou, no mesmo prazo, apresente sua defesa. O prazo poderá ser prorrogado uma vez, por igual período, a critério exclusivo da Contratante.

6.9 Persistindo a irregularidade, a Fiscalização comunicará o fato à Gerência Jurídica da Contratante, a fim de que, assegurados ao Contratado a ampla defesa e o contraditório, sejam adotadas as medidas jurídicas cabíveis.

6.10 Quando do pagamento, será efetuada a retenção tributária prevista na legislação aplicável.

6.10.1 O Contratado regularmente optante pelo Simples Nacional, nos termos da Lei Complementar nº 123/2006, não sofrerá a retenção tributária quanto aos impostos e contribuições abrangidos por aquele regime. No entanto, o pagamento ficará condicionado à apresentação de comprovação, por meio de documento oficial, de que faz jus ao tratamento tributário favorecido previsto na referida Lei Complementar.

6.11 Nos casos de eventuais atrasos de pagamento, desde que o Contratado não tenha concorrido, de alguma forma, para tanto, fica convencionado que a taxa de compensação financeira devida pela Contratante, entre a data do vencimento e o efetivo adimplemento da parcela, é calculada mediante a aplicação da seguinte fórmula:

EM = I x N x VP, sendo:
EM = Encargos moratórios;
N = Número de dias entre a data prevista para o pagamento e a do efetivo pagamento;
VP = Valor da parcela a ser paga.
I = Índice de compensação financeira = 0,00016438, assim apurado:

$$I = (TX) \qquad I = \frac{(6/100)}{365} \qquad I = 0{,}00016438$$

TX = Percentual da taxa anual = 6%

CLÁUSULA SÉTIMA – DAS ALTERAÇÕES CONTRATUAIS

7.1 É vedado todo e qualquer ajuste que resulte em violação da obrigação de licitar.

7.2 Eventuais alterações contratuais reger-se-ão pela disciplina dos artigos 72 e 81 da Lei nº 13.303/2016, realizando-se mediante a celebração de termo de aditamento.

7.3 O contrato somente poderá ser alterado por acordo entre as partes.

7.4 O Contratado poderá aceitar, nas mesmas condições contratuais, os acréscimos ou supressões que se fizerem na compra, até 25% (vinte e cinco por cento) do valor inicial atualizado do contrato.

7.5 Nenhum acréscimo ou supressão poderá exceder o limite estabelecido no item anterior, salvo as supressões resultantes de acordo celebrado entre os contratantes.

7.6 A criação, a alteração ou a extinção de quaisquer tributos ou encargos legais, bem como a superveniência de disposições legais, quando ocorridas após a data da apresentação da proposta, com comprovada repercussão nos preços contratados, implicarão a revisão destes para mais ou para menos, conforme o caso.

7.7 A variação do valor contratual para fazer face ao reajuste de preços previsto no próprio contrato e as atualizações, compensações ou penalizações financeiras decorrentes das condições de pagamento nele previstas, bem como o empenho de dotações orçamentárias suplementares até o limite do seu valor corrigido, não caracterizam alteração do contrato e podem ser registrados por simples apostila, dispensada a celebração de aditamento.

7.8 É vedada a celebração de aditivos decorrentes de eventos supervenientes alocados, na matriz de riscos, como de responsabilidade do Contratado.

CLÁUSULA OITAVA – DAS OBRIGAÇÕES DA CONTRATANTE

8.1 São obrigações da Contratante, além daquelas previstas no **Termo de Referência**:

8.1.1 exigir o cumprimento de todas as obrigações assumidas pelo Contratado, de acordo com o Termo de Referência, as cláusulas contratuais e os termos de sua proposta;

8.1.2 exercer o acompanhamento e a fiscalização dos serviços, por empregado especialmente designado, anotando em registro próprio as falhas detectadas, indicando dia, mês e ano, bem como o nome dos empregados eventualmente envolvidos, e encaminhando os apontamentos à autoridade competente para as providências cabíveis;

8.1.3 notificar o Contratado por escrito da ocorrência de eventuais imperfeições, falhas ou irregularidades constatadas no curso da execução dos serviços, fixando prazo para a sua correção, certificando-se que as soluções por ele propostas sejam as mais adequadas;

8.1.5 pagar ao Contratado o valor resultante da efetiva prestação do serviço, conforme cronograma físico-financeiro;

8.1.6 efetuar as retenções tributárias devidas sobre o valor da fatura de serviços do contratado, quando couber, consoante previsão da legislação;

8.1.7 fornecer por escrito as informações necessárias para o desenvolvimento dos serviços objeto do contrato;

8.1.8 realizar avaliações periódicas da qualidade dos serviços, após o seu recebimento;

8.1.9 cientificar a Gerência Jurídica para a adoção das medidas cabíveis quando do descumprimento das obrigações pelo Contratado;

8.1.10 exigir que o Contratado providencie a seguinte documentação como condição indispensável para o recebimento definitivo do objeto, quando for caso:
8.1.10.1 “as built”, elaborado pelo responsável pela execução;
8.1.10.2 comprovação das ligações definitivas de energia, água e telefone;
8.1.10.3 laudo de vistoria do corpo de bombeiros aprovando o serviço;
8.1.10.4 carta “habite-se”, emitida pela prefeitura;
8.1.10.5 certidão negativa de débitos previdenciários específica para o registro da obra junto ao Cartório de Registro de Imóveis;
8.1.10.6 a reparação dos vícios verificados dentro do prazo de garantia de serviço, tendo em vista o direito assegurado à Contratante no artigo 12 da Lei nº 8.078/1990 (Código de Defesa do Consumidor) e no artigo 76 da Lei nº 13.303/2016;
8.2 A Contratante não responderá por quaisquer compromissos assumidos pelo Contratado com terceiros, ainda que vinculados à execução do presente Termo de Contrato, bem como por qualquer dano causado a terceiros em decorrência de ato do Contratado, de seus empregados, prepostos ou subordinados.

CLÁUSULA NONA – DAS OBRIGAÇÕES DO CONTRATADO

9.1 São obrigações do contratado aquelas previstas no Termo de Referência, item “18. Obrigações da Contratada”;
9.1.1 Executar os serviços **conforme especificações do Termo de Referência** e de sua proposta, com a alocação dos empregados necessários ao perfeito cumprimento das cláusulas contratuais, além de fornecer os materiais e equipamentos, ferramentas e utensílios necessários, na qualidade e quantidade especificadas no Termo de Referência e em sua proposta;
9.2 Reparar, corrigir, remover ou substituir, às suas expensas, no total ou em parte, no prazo fixado pelo fiscal do contrato, os serviços efetuados em que se verificarem vícios, defeitos ou incorreções resultantes da execução ou dos materiais empregados;
9.3 Manter o empregado nos horários predeterminados pela Administração;
9.4 Responsabilizar-se pelos vícios e danos decorrentes da execução do objeto, de acordo com os artigos 14 e 17 a 27, do Código de Defesa do Consumidor (Lei nº 8.078, de 1990), ficando a Contratante autorizada a descontar da garantia, caso exigida no edital, ou dos pagamentos devidos ao Contratado, o valor correspondente aos danos sofridos;
9.5 Utilizar empregados habilitados e com conhecimentos básicos dos serviços a serem executados, em conformidade com as normas e determinações em vigor;
9.6 Apresentar os empregados devidamente uniformizados e identificados por meio de crachá, além de provê-los com os Equipamentos de Proteção Individual - EPI, quando for o caso;
9.7 Apresentar à Contratante, quando for o caso, a relação nominal dos empregados que adentrarão o órgão para a execução do serviço;
9.8 Apresentar, quando solicitado pela Administração, atestado de antecedentes criminais e distribuição cível de toda a mão de obra oferecida para atuar nas instalações do órgão;
9.9 Responsabilizar-se por todas as obrigações trabalhistas, sociais, previdenciárias, tributárias e as demais previstas na legislação específica, cuja inadimplência não transfere responsabilidade à Contratante;

9.10 Atender às solicitações da Contratante quanto à substituição de empregados alocados, no prazo fixado pela fiscalização do contrato, nos casos em que ficar constatado descumprimento das obrigações relativas à execução do serviço, conforme descrito no Termo de Referência;
9.11 Instruir seus empregados quanto à necessidade de acatar as normas internas da Administração;
9.12 Instruir seus empregados a respeito das atividades a serem desempenhadas, alertando-os a não executar atividades não abrangidas pelo contrato, devendo ao Contratado relatar à Contratante toda e qualquer ocorrência neste sentido, a fim de evitar desvio de função;
9.13 Relatar à Contratante toda e qualquer irregularidade verificada no decorrer da prestação dos serviços;
9.14 Não permitir a utilização de qualquer trabalho do menor de dezesseis anos, exceto na condição de aprendiz para os maiores de quatorze anos; nem permitir a utilização do trabalho do menor de dezoito anos em trabalho noturno, perigoso ou insalubre;
9.15 Manter durante toda a vigência do contrato, em compatibilidade com as obrigações assumidas, todas as condições de habilitação e qualificação exigidas na licitação;
9.16 Guardar sigilo sobre todas as informações obtidas em decorrência do cumprimento do contrato;
9.17 Manter preposto aceito pela Contratante nos horários e locais de prestação de serviço para representá-la na execução do contrato com capacidade para tomar decisões compatíveis com os compromissos assumidos;
9.18 Cumprir, além dos postulados legais vigentes de âmbito federal, estadual ou municipal, as normas de segurança da Contratante;
9.19 Instruir os seus empregados quanto à prevenção de incêndios nas áreas da Contratante;
9.20 Prestar os serviços dentro dos parâmetros e rotinas estabelecidos, fornecendo todos os materiais, equipamentos e utensílios em quantidade, qualidade e tecnologia adequadas, com a observância às recomendações aceitas pela boa técnica, normas e legislação;
9.21 Comunicar ao Fiscal do contrato, no prazo de 24 (vinte e quatro) horas, qualquer ocorrência anormal ou acidente que se verifique no local dos serviços;
9.22 Prestar todo esclarecimento ou informação solicitada pela Contratante ou por seus prepostos, garantindo-lhes acesso, a qualquer tempo, ao local dos trabalhos, bem como aos documentos relativos à execução do empreendimento;
9.23 Paralisar, por determinação da Contratante, qualquer atividade que não esteja sendo executada de acordo com a boa técnica ou que ponha em risco a segurança de pessoas ou bens de terceiros;
9.24 Adotar as providências e precauções necessárias, inclusive consulta nos respectivos órgãos, se necessário for, a fim de que não venham a ser danificadas as redes hidrossanitárias, elétricas e de comunicação;
9.25 Promover a guarda, manutenção e vigilância de materiais, ferramentas e tudo o que for necessário à execução dos serviços, durante a vigência contratual;
9.26 Providenciar junto ao CREA e/ou CAU-BR as Anotações e Registros de Responsabilidade Técnica referente ao objeto do contrato e especialidades pertinentes, nos termos das normas aplicáveis (Lei nº 6.496/1977 e Lei nº 12.378/2010);
9.27 Obter junto ao Município, conforme o caso, as licenças necessárias e demais documentos e autorizações exigíveis, na forma da legislação aplicável;

9.28 Ceder os direitos patrimoniais relativos ao projeto ou serviço técnico especializado, para que a Administração possa utilizá-lo de acordo com o previsto no Termo de Referência e seus anexos, conforme o artigo 80 da Lei nº 13.303/2016, incluindo em especial:
9.28.1 O direito de propriedade intelectual dos produtos desenvolvidos, inclusive sobre as eventuais adequações e atualizações que vierem a ser realizadas, logo após o recebimento de cada parcela, de forma permanente, permitindo à Contratante distribuir, alterar e utilizar os mesmos sem limitações;
9.28.2 Os direitos autorais da solução, do projeto, de suas especificações técnicas, da documentação produzida e congêneres, e de todos os demais produtos gerados na execução do contrato, inclusive aqueles produzidos por terceiros subcontratados, ficando proibida a sua utilização sem que exista autorização expressa da Contratante, sob pena de multa, sem prejuízo das sanções civis e penais cabíveis.
9.29 Promover a organização técnica e administrativa dos serviços, de modo a conduzi-los eficaz e eficientemente, de acordo com os documentos e especificações que integram no Termo de Referência, no prazo determinado.
9.30 Conduzir os trabalhos com estrita observância às normas da legislação pertinente, cumprindo as determinações dos Poderes Públicos, mantendo sempre limpo o local dos serviços e nas melhores condições de segurança, higiene e disciplina.
9.31 Submeter previamente, por escrito, à Contratante, para análise e aprovação, quaisquer mudanças nos métodos executivos que fujam às especificações do memorial descritivo.
9.32 Elaborar o Diário de Obra, incluindo diariamente, pelo Engenheiro preposto responsável, as informações sobre o andamento do empreendimento, tais como, número de funcionários, de equipamentos, condições de trabalho, condições meteorológicas, serviços executados, registro de ocorrências e outros fatos relacionados, bem como os comunicados à Fiscalização e situação das atividades em relação ao cronograma previsto.
9.33 Refazer, às suas expensas, os trabalhos executados em desacordo com o estabelecido no instrumento contratual, no Termo de Referência e seus anexos, bem como substituir aqueles realizados com materiais defeituosos ou com vício de construção, pelo prazo de 05 (cinco) anos, contado da data de emissão do Termo de Recebimento Definitivo, ou a qualquer tempo se constatado pelo fiscal da Contratante.
9.34 Responder por qualquer acidente de trabalho na execução dos serviços, por uso indevido de patentes registradas em nome de terceiros, por danos resultantes de caso fortuito ou de força maior, por qualquer causa de destruição, danificação, defeitos ou incorreções dos serviços ou dos bens da Contratante, de seus funcionários ou de terceiros, ainda que ocorridos em via pública junto à obra.
9.35 Realizar, conforme o caso, por meio de laboratórios previamente aprovados pela fiscalização e sob suas custas, os testes, ensaios, exames e provas necessárias ao controle de qualidade dos materiais, serviços e equipamentos a serem aplicados nos trabalhos, conforme procedimento previsto no Termo de Referência e demais documentos anexos;
9.36 Providenciar, conforme o caso, as ligações definitivas das utilidades previstas no projeto (água, esgoto, gás, energia elétrica, telefone, etc.), bem como atuar junto aos órgãos federais, estaduais e municipais e concessionárias de serviços públicos para a obtenção de licenças e regularização dos serviços e atividades concluídas (ex.: Habite-se, Licença Ambiental de Operação, etc.);

9.37 Quando não for possível a verificação da regularidade no Sistema de Cadastro de Fornecedores – SICAF ou outro de uso da Contratante, a empresa contratada cujos empregados vinculados ao serviço sejam regidos pela CLT deverá entregar à fiscalização do contrato os seguintes documentos: 1) prova de regularidade relativa à Seguridade Social; 2) certidão conjunta relativa aos tributos federais e à Dívida Ativa da União; 3) certidões que comprovem a regularidade perante as Fazendas Estadual, Distrital e Municipal do domicílio ou sede do contratado; 4) Certidão de Regularidade do FGTS – CRF; e 5) Certidão Negativa de Débitos Trabalhistas – CNDT;
9.38 Serão de exclusiva responsabilidade da contratada eventuais erros/equívocos no dimensionamento da proposta;
9.39 É vedado ao contratado caucionar ou utilizar este Contrato para qualquer operação financeira.
9.40 O Contratado declara conhecer e compromete-se a observar e a fazer os respectivos empregados e dirigentes respeitarem o Código de Conduta (disponível em: http://www.emap.ma.gov.br/_files/arquivos/codigo-de-conduta-emap.pdf), a Política de Transações com Partes Relacionadas (disponível em: http://www.emap.ma.gov.br/_files/arquivos/Politica-de-Transacoes-com-Partes-Relacionadas.pdf), o Guia de Clientes e Fornecedores (disponível em: http://www.emap.ma.gov.br/_files/arquivos/Guia_de_Clientes_e_Fornecedores_EMAP.pdf), a Política de Integridade (disponível em: http://www.emap.ma.gov.br/_files/arquivos/POLITICA_DE_INTEGRIDADE.pdf), a Política de Segurança da Informação, suas políticas técnicas e procedimentos (disponível em: http://www.emap.ma.gov.br/_files/arquivos/PSI.zip) e as Regras de Ouro do Trânsito (disponível em: http://www.emap.ma.gov.br/emap/gestao/seguranca-do-trabalho), todos documentos da Empresa Maranhense de Administração Portuária.

CLÁUSULA DÉCIMA – DAS SANÇÕES ADMINISTRATIVAS
10.1 O Contratado cometerá infração administrativa se:
10.1.1 apresentar documentação falsa;
10.1.2 retardar a execução do objeto;
10.1.3 falhar na execução contratual;
10.1.4 fraudar na execução contratual;
10.1.5 comportar-se de modo inidôneo;
10.1.6 não mantiver a proposta;
10.1.7 inexecutar, total ou parcialmente, qualquer das obrigações assumidas em decorrência da contratação;
10.1.8 fizer declaração falsa;
10.1.9 cometer fraude fiscal.
10.2 Comete falta grave, podendo ensejar a rescisão unilateral da avença, sem prejuízo da aplicação de sanção pecuniária e do impedimento para licitar e contratar com a Empresa Maranhense de Administração Portuária aquele que:
10.2.1 não promover o recolhimento das contribuições relativas ao FGTS e à Previdência Social exigíveis até o momento da apresentação da fatura;

10.2.2 deixar de realizar pagamento do salário, do vale-transporte e do auxílio alimentação no dia fixado;

10.2.3 fraudar a execução contratual, comportar-se de modo inidôneo, fizer declaração falsa, apresentar documentação falsa ou cometer fraude fiscal.

10.3 Para fins do disposto no item 10.1.5, reputar-se-ão inidôneos atos tais como os descritos nos artigos 92, parágrafo único, 96 e 97, parágrafo único, da Lei n.º 8.666/1993.

10.4 Pela inexecução total ou parcial do objeto deste contrato, a Administração pode aplicar à CONTRATADA as seguintes sanções:

10.4.1 Advertência por escrito, quando do não cumprimento de quaisquer das obrigações contratuais consideradas faltas leves, assim entendidas aquelas que não acarretam prejuízos significativos para o serviço contratado;

10.4.2 Multa de:

10.4.2.1 0,1% (um décimo por cento) até 0,2% (dois décimos por cento) por dia sobre o valor adjudicado em caso de atraso na execução dos serviços, limitada a incidência a 15 (quinze) dias. Após o décimo quinto dia e a critério da Administração, no caso de execução com atraso, poderá ocorrer a não-aceitação do objeto, de forma a configurar, nessa hipótese, inexecução total da obrigação assumida, sem prejuízo da rescisão unilateral da avença;

10.4.2.2 0,1% (um décimo por cento) até 10% (dez por cento) sobre o valor adjudicado, em caso de atraso na execução do objeto, por período superior ao previsto no subitem acima, ou de inexecução parcial da obrigação assumida;

10.4.2.3 0,1% (um décimo por cento) até 15% (quinze por cento) sobre o valor adjudicado, em caso de inexecução total da obrigação assumida;

10.4.2.4 0,2% a 3,2% por dia sobre o valor mensal do contrato, conforme detalhamento constante das tabelas 1 e 2, abaixo; e

10.4.2.5 0,07% (sete centésimos por cento) do valor do contrato por dia de atraso na apresentação da garantia (seja para reforço ou por ocasião de prorrogação), observado o máximo de 2% (dois por cento). O atraso superior a 25 (vinte e cinco) dias autorizará a Administração Contratante a promover a rescisão do contrato;

10.4.2.6 5% (cinco por cento) do valor mensal ou, na ausência deste, do valor global do contrato, por ocorrência, na hipótese de o Contratado deixar de apresentar, quando solicitado pela Contratante, em até 5 (cinco) dias úteis, documentação trabalhista, previdenciária, fiscal e outros documentos exigíveis por força do contrato e pela legislação;

10.4.2.7 10% (dez por cento) do valor mensal ou, na ausência deste, do valor global do contrato, por ocorrência, em caso de falta grave descrita no item 10.2;

10.4.2.8 as penalidades de multa decorrentes de fatos diversos serão consideradas independentes entre si;

10.4.3 suspensão temporária de participação em licitação e impedimento de contratar com a Contratante, por prazo não superior a 2 (dois) anos.

10.5 As sanções previstas nos subitens 10.4.1 e 10.4.3 poderão ser aplicadas ao Contratado juntamente com as de multa, descontando-a dos pagamentos a serem efetuados.

10.6 Para efeito de aplicação de multas, às infrações são atribuídos graus, de acordo com as tabelas 1 e 2:

TABELA 1	
GRAU	CORRESPONDÊNCIA
1	0,2% ao dia sobre o valor mensal do contrato
2	0,4% ao dia sobre o valor mensal do contrato
3	0,8% ao dia sobre o valor mensal do contrato
4	1,6% ao dia sobre o valor mensal do contrato
5	3,2% ao dia sobre o valor mensal do contrato

TABELA 2		
ITEM	DESCRIÇÃO DA INFRAÇÃO	GRAU
1	Permitir situação que crie a possibilidade de causar dano físico, lesão corporal ou consequências letais, por ocorrência	5
2	Suspender ou interromper, salvo motivo de força maior ou caso fortuito, os serviços contratuais, por dia e por unidade de atendimento	4
3	Manter funcionário sem qualificação para executar os serviços contratados, por empregado e por dia	3
4	Retirar funcionários ou encarregados do serviço durante o expediente, sem a anuência prévia da Contratante, por empregado e por dia	3
5	Recusar-se a executar serviço determinado pela fiscalização, por serviço e por dia	2
6	Deixar de cumprir quaisquer dos itens do Edital e seus anexos não previstos nesta tabela de multas, após reincidência formalmente notificada pela Fiscalização, por item e por ocorrência	3
7	Deixar, quando o caso, de realizar os exames médicos (admissionais, periódicos, demissionais e outros previstos no contrato), por ocorrência	3
8	Deixar, quando o caso, de entregar o atestado de saúde ocupacional e documentos de comprovação de qualificação técnica	3

	requerida no contrato, por ocorrência	
☐ 9	☐ Deixar de cumprir determinação formal ou instrução complementar do órgão fiscalizador, por ocorrência	☐ 2
☐ 10	☐ Deixar de registrar e controlar, diariamente, a assiduidade e a pontualidade de seu pessoal, por funcionário e por dia	☐ 1
☐ 11	☐ Deixar de substituir empregado que se conduza de modo inconveniente ou não atenda às necessidades do serviço, por funcionário e por dia	☐ 1
☐ 12	☐ Deixar de indicar e manter, durante a execução do contrato, os prepostos previstos no edital/contrato, por preposto e por dia	☐ 1
☐ 13	☐ Deixar de providenciar treinamento para seus funcionários conforme previsto na relação de obrigações do Contratado, por funcionário e por dia	☐ 1
☐ 14	☐ Deixar de efetuar a reposição de funcionário faltoso, quando solicitado pela Contratante, por funcionário e por dia	☐ 1
☐ 15	☐ Deixar de entregar uniformes aos empregados na periodicidade e especificações definidas no Termo de Referência, por dia	☐ 1
☐ 16	☐ Deixar de entregar a documentação requerida no prazo estipulado em reunião de alinhamento (Kick off) atrasando na emissão de ordem de serviço	☐ 4

10.7 Para efeito de aplicação da suspensão a que alude o item 10.4.3, serão observados os seguintes parâmetros:
10.7.1 a pena base será de:
10.7.1.1 de 6 (seis) meses, se não se caracterizar a má-fé do Contratado;
10.7.1.2 de 1 (um) ano, se caracterizada a má-fé ou intenção desonesta.
10.7.2 as penas bases definidas no item 10.7.1 serão qualificadas nos seguintes casos:
10.7.2.1 em ½ (um meio), se o contratado for reincidente;
10.7.2.2 em ½ (um meio), se a falta do contratado tiver produzido prejuízo relevante para a Contratante.
10.7.3 A pena base definida no item 10.7.1 poderá ser atenuada nos seguintes casos:
10.7.3.1 em ¼ (um quarto), se o contratado não for reincidente;
10.7.3.2 em ¼ (um quarto), se a falta do contratado não tiver produzido prejuízo relevante para a Contratante;
10.7.3.3 em ¼ (um quarto), se o contratado tiver reconhecido a falta e se dispuser a tomar medidas para corrigi-la; e
10.7.3.4 em ¼ (um quarto), se o contratado comprovar a existência e a eficácia de procedimentos internos de integridade.
10.8 A aplicação de qualquer das penalidades previstas realizar-se-á em processo administrativo que assegurará o contraditório e a ampla defesa ao Contratado, observando-se o procedimento

previsto na Lei nº 13.303/2016, no Regulamento de Licitações e Contratos da EMAP e, subsidiariamente, na Lei Estadual nº 8.959/2009.
10.9 A autoridade competente, na aplicação das sanções, levará em consideração a gravidade da conduta do infrator, o caráter educativo da pena, bem como o dano causado à Administração, observado o princípio da proporcionalidade.
10.10 A Contratante informará os dados relativos às sanções por ela aplicadas aos contratados, nos termos definidos nos arts. 37 e 83 da Lei nº 13.303/2016, de forma a manter atualizado o cadastro de empresas inidôneas de que trata o art. 23 da Lei no 12.846/2013.
10.11 As sanções do subitem 10.4.3 poderão também ser aplicadas às empresas ou aos profissionais que, em razão deste contrato:
10.11.1 tenham sofrido condenação definitiva por praticarem, por meios dolosos, fraude fiscal no recolhimento de quaisquer tributos;
10.11.2 tenham praticado atos ilícitos visando a frustrar os objetivos da licitação;
10.11.3 demonstrem não possuir idoneidade para contratar com a Contratante em virtude de atos ilícitos praticados.

CLÁUSULA DÉCIMA PRIMEIRA – DA RESCISÃO
11.1 Constituem motivos, entre outros, para a rescisão contratual:
11.1.1 o não cumprimento de cláusulas contratuais, especificações, projetos ou prazos;
11.1.2 o cumprimento irregular de cláusulas contratuais, especificações, projetos ou prazos;
11.1.3 a lentidão do seu cumprimento, levando a Empresa Maranhense de Administração Portuária a comprovar a impossibilidade do fornecimento nos prazos estipulados;
11.1.4 o atraso injustificado no início da obra, serviço ou fornecimento;
11.1.5 a paralisação do fornecimento, sem justa causa e prévia comunicação à Empresa Maranhense de Administração Portuária;
11.1.6 a subcontratação total ou parcial do seu objeto, a associação do contratado com outrem, a cessão ou a transferência, total ou parcial, bem como a fusão, cisão ou incorporação não admitidas no edital ou neste contrato;
11.1.7 o desatendimento das determinações regulares da Empresa Maranhense de Administração Portuária decorrentes do acompanhamento e fiscalização do contrato;
11.1.8 a decretação de falência ou a instauração da insolvência civil;
11.1.9 a dissolução da sociedade ou o falecimento do contratado;
11.1.10 a alteração social ou a modificação da finalidade ou da estrutura da empresa, que prejudique a execução do contrato;
11.1.11 a ocorrência de caso fortuito ou de força maior, regularmente comprovada, impeditiva da execução do contrato.
11.2 Os casos de rescisão contratual serão formalmente motivados, assegurando-se ao Contratado o direito à prévia e ampla defesa.

CLÁUSULA DÉCIMA SEGUNDA – DA GARANTIA DE EXECUÇÃO CONTRATUAL
12.1 O Contratado prestará garantia, em até 10 (dez) dias úteis após a assinatura do contrato, no percentual de 5% do valor global contratado, com validade de 90 (noventa) dias após o término da vigência contratual, devendo ser renovada a cada prorrogação, em uma das modalidades a

seguir, não sendo concedido, em nenhuma hipótese, prazo para apresentação da garantia após esse prazo:
12.1.1 caução em dinheiro;
12.1.2 seguro-garantia;
12.1.3 fiança bancária.
12.2 A garantia assegurará, qualquer que seja a modalidade escolhida, o pagamento de:
12.2.1 prejuízos advindos do não cumprimento do contrato;
12.2.2 multas aplicadas ao Contratado;
12.2.3 prejuízos diretos causados à Contratante decorrentes de culpa ou de dolo durante a execução do contrato;
12.2.4 obrigações previdenciárias e trabalhistas não honradas pelo Contratado.
12.3 Se a opção de garantia for a caução em dinheiro, o Contratado deverá solicitar informações à EMAP referentes ao nome da instituição financeira, aos números da conta corrente e da agência bancária, e ao código identificador, para efeito de depósito do crédito, sendo que o valor caucionado será restituído considerando-se os critérios vigentes de remuneração da poupança aplicados à época da devolução.
12.4 Se a opção recair em seguro-garantia, deverá ser feita a entrega da apólice em original, acompanhada de comprovante de pagamento do respectivo prêmio, devendo ainda conter expressamente cláusula de atualização financeira, de imprescritibilidade, inalienabilidade e de irrevogabilidade e deverá ser válida por pelo menos 90 (noventa) dias consecutivos após o prazo de validade deste contrato. A modalidade seguro garantia somente será aceita se contemplar todos os eventos indicados no subitem 12.2 do edital.
12.5 Se a opção recair em fiança bancária, deverá ser feita a entrega da Carta de Fiança, em original, assinada pelo(s) representante(s) legal(is) do emitente devidamente comprovado, devendo conter expressamente cláusula de atualização financeira, de imprescritibilidade, inalienabilidade e de irrevogabilidade e deverá ser válida por pelo menos 90 (noventa) dias consecutivos após o prazo de validade do contrato.
12.6 Caso ocorra a prorrogação do Contrato, a Contratado fica obrigada a apresentar, no ato da assinatura do Termo Aditivo ou em até 10 (dez) dias úteis dessa data, a critério da EMAP, a renovação da caução prestada quando a mesma tiver sido feita nas modalidades de seguro garantia ou fiança bancária.
12.7 A Contratante poderá descontar do valor da garantia toda e qualquer importância que lhe for devida, a qualquer título, pelo Contratado, inclusive multas.
12.8 Se o desconto se efetivar no decorrer do prazo contratual, a caução deverá ser reintegrada no prazo de 10 (dez) dias úteis, a contar da data de recebimento da notificação, sob pena de ser descontada na fatura seguinte.
12.9 A garantia será restituída após o cumprimento das obrigações contratuais, devidamente atestado pela Fiscalização e/ou Comissão da EMAP designada para esse fim.

CLÁUSULA DÉCIMA TERCEIRA – DA FISCALIZAÇÃO

13.1 O objeto deste Contrato será fiscalizado pelo(a) Sr(a). Rudney da Silva Sousa, Especialista Portuário da EMAP, matriculado sob o nº 3075, daqui por diante denominada simplesmente "Fiscalização", independente de qualquer outra supervisão, assessoramento e/ou acompanhamento dos serviços, que venham a ser determinados pela EMAP, a seu exclusivo

juízo, podendo ser substituído pelo(a) Sr(a). Luís Fernando de Sousa Araújo, Especialista Portuário da EMAP, matriculado sob o nº 3239, em seu impedimento.
13.2 As decisões e providências que ultrapassarem a competência do fiscal do contrato devem ser solicitadas a seus superiores em tempo hábil para a adoção das medidas convenientes.
13.3 A atuação e/ou eventual omissão da fiscal do contrato durante a execução do serviço não poderão ser invocadas para eximir a empresa Contratado da responsabilidade da plena execução deste contrato.
13.4 As reuniões realizadas entre a empresa Contratado e a EMAP serão documentadas por atas elaboradas pela fiscal do contrato e conterão, no mínimo, os seguintes elementos: data, nome e assinatura dos participantes, assuntos tratados, decisões, datas das ações e responsáveis pelas providências a serem tomadas.
13.5 A Fiscalização não exclui, nem reduz a responsabilidade do Contratado, inclusive perante terceiros, por qualquer irregularidade, e, na sua ocorrência, não implica corresponsabilidade da Contratante, de seus empregados, prepostos ou contratados.
13.6 Todas as ordens de fornecimento, instruções, reclamações e, em geral, quaisquer entendimentos entre a Fiscalização e o Contratado serão formalizadas por escrito, nas ocasiões devidas, não sendo tomadas em consideração quaisquer alegações fundamentadas em ordens ou declarações verbais.
13.7 A fiscalização, entre outras responsabilidades estabelecidas em norma legal e/ou regulamentar, deverá:
13.7.1 transmitir ao Contratado as determinações que julgar necessárias à boa execução contratual;
13.7.2 recusar produtos e/ou bens entregues em desconformidade com este Contrato e requerer a substituição deles;
13.7.3 acusar a falta de atendimento às solicitações da Contratante por parte do Contratado, bem como o atendimento inadequado, incompleto e/ou retardatário, notificando-a para que proceda à imediata regularização, sob pena de serem aplicadas as sanções e penalidades previstas neste instrumento e na lei.

CLÁUSULA DÉCIMA QUARTA – DA FONTE DE RECURSOS

14.1 As despesas decorrentes da aquisição do objeto deste Contrato correrão por conta da seguinte classificação orçamentária: Orçamento Geral da EMAP, natureza da despesa 44.90.51 – Obras e Instalações, exercício financeiro – 2020/2021, fonte 227 – recursos das empresas estatais – CAPEX: Dragagem/Derrocagem (Sondagem e Projeto).

CLÁUSULA DÉCIMA QUINTA – DA SUBCONTRATAÇÃO

15.1. As empresas que não forem enquadradas como ME e EPP, DEVERÃO subcontratar no percentual de até [X] %, considerando o valor total licitado, atendendo assim o disposto no art. 8º, inciso I, da Lei Estadual nº 10.403 de 29 de dezembro de 2015.
15.1 É permitida a subcontratação parcial do objeto, respeitadas as condições e obrigações estabelecidos no Termo de Referência e na proposta do Contratado.

CLÁUSULA DÉCIMA SEXTA – DA MATRIZ DE RISCOS

16.1 Os riscos e responsabilidades das partes, bem como o ônus financeiro decorrente de eventos supervenientes à contratação, estão definidos no Anexo I – Termo de Referência do edital, no item "5. Da Matriz de Risco".

CLÁUSULA DÉCIMA SÉTIMA – CLÁUSULA ANTICORRUPÇÃO

17.1 Em demonstração de comprometimento e responsabilidade, as Partes declaram conhecer e concordar integralmente com o estabelecido na Lei nº 12.846/2013, que dispõe sobre a responsabilização administrativa e civil de pessoas jurídicas pela prática de atos contra a administração pública, e se comprometem a observar e a fazer observar, inclusive por seus subcontratados, se admitida subcontratação, o mais alto padrão de ética durante todo o processo de contratação e de execução do objeto contratual. Sendo assim, na execução do presente Contrato, é vedado à Empresa Maranhense de Administração Portuária e ao Contratado e/ou a empregado, preposto e/ou gestor seu:

17.1.1 ao longo da vigência deste ajuste e após, prometer, oferecer ou dar, direta ou indiretamente, vantagem indevida a agente público, ou a terceira pessoa a ele relacionada, ou a quem quer que seja;

17.1.2 comprovadamente, financiar, custear, patrocinar ou de qualquer modo subvencionar a prática dos atos ilícitos previstos na Lei nº 12.846/2013;

17.1.3 criar, de modo fraudulento ou irregular, pessoa jurídica para celebrar o presente Contrato;

17.1.4 obter vantagem ou benefício indevido, de modo fraudulento, de modificações ou prorrogações do presente Contrato, sem autorização em lei, no ato convocatório da licitação pública ou nos respectivos instrumentos contratuais;

17.1.5 manipular ou fraudar o equilíbrio econômico-financeiro do presente Contrato;

17.1.6 dificultar atividade de investigação ou fiscalização de órgãos, entidades ou agentes públicos, ou intervir em sua atuação, inclusive no âmbito das agências reguladoras e dos órgãos de fiscalização do sistema financeiro nacional; e/ou,

17.1.7 de qualquer maneira fraudar o presente Contrato, assim como realizar quaisquer ações ou omissões que constituam prática ilegal ou de corrupção, nos termos da Lei nº 12.846/2013 (conforme alterada), do Decreto nº 8.420/2015 (conforme alterado) ou de quaisquer outras leis ou regulamentos aplicáveis ("Leis Anticorrupção"), ainda que não relacionadas com o presente Contrato.

17.2 Constatada administrativamente qualquer prática contrária aos deveres estipulados nesta cláusula, a Parte poderá notificar a outra e exigir que essa Parte tome as medidas corretivas necessárias em um prazo razoável.

17.3 Se a Parte notificada falhar ao tomar as medidas corretivas necessárias, ou se essas medidas não forem possíveis, poderá invocar defesa, provando que, quando as evidências da violação surgiram, tinha colocado em prática medidas preventivas anticorrupção, capazes de detectar o ato de corrupção e promover uma cultura de integridade na organização.

17.4 Se nenhuma medida corretiva for tomada, a Parte notificante poderá, a seu critério, independentemente das sanções aplicáveis à conduta, proceder à imediata rescisão deste Contrato, sem prejuízo da aplicação das penalidades devidas.

CLÁUSULA DÉCIMA OITAVA – DA VIGÊNCIA CONTRATUAL

18.1 O prazo de vigência deste contrato é de 18 (dezoito) meses, com início na data de sua assinatura.
18.2 A execução dos serviços será de 13 (treze) meses, contados da data de recebimento da ordem de serviço (O. S.) emitida pela Contratante autorizando o início das atividades, devendo ser observado o cronograma fixado no Termo de Referência em seu item "9. Cronograma de Execução".
18.3 Eventual prorrogação dos prazos de execução e vigência do contrato será precedida da correspondente adequação do cronograma físico-financeiro, bem como de justificativa e autorização da autoridade competente para a celebração do ajuste, devendo ser formalizada nos autos do processo administrativo.

CLÁUSULA DÉCIMA NONA – DA PUBLICAÇÃO
19.1 Incumbirá à Contratante providenciar a publicação deste instrumento, por extrato, na imprensa oficial.

CLÁUSULA VIGÉSIMA – DA LEGISLAÇÃO
20.1 O presente contrato regula-se por suas cláusulas, pela Lei nº 13.303/2016, pelo Regulamento de Licitações e Contratos, pelo Código de Conduta, pela Política de Integridade, pelo Guia de Clientes e Fornecedores, pela Política de Transação com Partes Relacionadas, todos documentos produzidos pela Empresa Maranhense de Administração Portuária, publicados no site institucional (*www.emap.ma.gov.br*), seção *Transparência*, subseção *Compliance*, e por outras leis, quando couber.

CLÁUSULA VIGÉSIMA PRIMEIRA – DA VINCULAÇÃO
20.1 Integram o presente contrato, com força de cláusula contratual, gerando direitos e obrigações, o Edital e respectivos anexos, a proposta do Contratado e a(s) ordem(ns) de serviço e/ou de suspensão.
20.1.1 Os documentos referidos na presente cláusula são considerados suficientes para, em complemento a este contrato, definir a sua extensão e intenção, e, dessa forma, reger a execução adequada do objeto contratual.
20.1.2 No caso de dúvida e/ou divergência entre os documentos integrantes do contrato, prevalecerão as condições constantes no edital de licitação.

CLÁUSULA VIGÉSIMA SEGUNDA – DOS CASOS OMISSOS
22.1 Os casos omissos serão decididos segundo as disposições contidas na Lei nº 13.303/2016, no Regulamento de Licitações e Contratos e no Código de Conduta da Empresa Maranhense de Administração Portuária, na Lei nº 8.078/1990 (Código de Defesa do Consumidor) e nas normas e princípios gerais dos contratos.

CLÁUSULA VIGÉSIMA TERCEIRA – DO FORO
23.1 As partes contratantes elegem o foro de São Luís, Maranhão, como único competente para dirimir as questões que porventura surgirem na execução do presente Contrato, com renúncia a qualquer outro, por mais privilegiado que seja.

E, por estarem justas e Contratadas, assinam as partes, depois de lido e achado conforme, o presente contrato em três vias de igual teor, para a sua validade e eficácia jurídicas.

São Luís, DD de MMMMM de AAAA.

Representante da Contratante		Representante do Contratado
Testemunhas:		
CPF:		CPF:
RG:		RG:

LICITAÇÃO LRE ELETRÔNICA N° 002/2020-EMAP

ANEXO XVI

NORMAS DE MEIO AMBIENTE E SEGURANÇA DO TRABALHO PARA EMPRESAS CONTRATADAS E PRESTADORAS DE SERVIÇO NO PORTO DO ITAQUI

01 - OBJETIVO

Estas instruções visam orientar e definir procedimentos para as Empresas Contratadas, no que se refere às diretrizes Básicas de Segurança do Trabalho, Higiene Industrial na área do Porto Organizado do Itaqui, com o objetivo de preservar a integridade do trabalhador, meio ambiente e o patrimônio, assegurando a continuidade das atividades.

02 - CONCEITUAÇÃO

Para os fins desta Norma, Empresas e Contratadas ou, simplesmente Contratados, são as empresas que, mediante um instrumento contratual, executem serviços para a EMAP e tenham empregados trabalhando nas dependências da mesma.

Prestadoras de Serviço são todas as empresas que prestam serviços nas áreas sobre administração da EMAP, incluindo: Operadores, Arrendatários e prestadores de serviço.

03 - APLICAÇÃO

Estas instruções aplicam-se às Empresas referidas no item 02 e devem, obrigatoriamente, ser parte integrante dos Editais de Licitação e anexo ao contrato.

Na execução do objeto do contrato, obrigam-se, ainda, as Contratadas a respeitar a legislação vigente sobre a Engenharia de Segurança e Medicina do Trabalho, Portaria 3214/78, Programa de Gerenciamento de Segurança e Saúde Ocupacional, acatando, também, outras recomendações específicas que sejam feitas pela COSET – Coordenadoria de Saúde e Segurança do Trabalho.

04 - CONDIÇÕES GERAIS E ESPECÍFICAS

4.1 - Precauções

A Contratada juntamente com o fiscal do contrato (EMAP), deverá comparecer junto a Coordenadoria de Saúde e Segurança do Trabalho - COSET, antes do início das obras ou serviços, a fim de tomarem ciência das medidas a serem adotadas durante a execução dos mesmos.

Apresentar os seguintes documentos:

DOCUMENTOS	PRAZO
PCMAT	Até 48 horas antes de iniciar os serviços
PCMSO	Até 48 horas antes de iniciar os serviços
Exames médicos e ASO	Antes do início dos serviços
Certificado de treinamento 6 (seis horas)	Antes do início dos serviços
Vínculo empregatício	Antes do início dos serviços
Relação de EPI´S com os CA'S	Antes do início dos serviços

4.2 - Vistorias de Segurança

A COSET realizará, podendo ter o acompanhamento dos membros da CIPA, no desempenho de suas funções inspeções periódicas nos canteiros de obras/serviços da Contratada, visando verificar o cumprimento das determinações legais referentes à Engenharia de Segurança e Medicina do Trabalho e Meio Ambiente, assim como normas, instruções, recomendações e outros atos da EMAP sobre o assunto.

Constatadas quaisquer irregularidades, a COSET, CIPA e demais empregados da EMAP, deverão notificar o Fiscal do Contrato, que providenciará para que sejam sanadas as irregularidades apontadas, sob pena de aplicação das penalidades cabíveis.

A EMAP poderá a qualquer tempo, solicitar a presença de representantes da Superintendência Regional do Trabalho - SRT, em suas obras, a fim de auxiliar na orientação e fiscalização do cumprimento de todas as disposições legais.

Além dos relatórios que a Contratada está obrigada a fornecer ao Ministério do Trabalho, conforme legislação vigente, obriga-se também a enviar mensalmente a EMAP, o Relatório Mensal de Acidentes. Os Relatórios deverão ser enviados a COSET, no máximo até o 3º dia útil do mês subsequente, conforme Ficha de Controle de Acidentes do PSSO.

Obs. A ocorrência de qualquer acidente deve ser comunicado a COSET de imediato (mesmo turno da ocorrência), através do telefone 3216 -6053 e 3216-6087.

4.3 - Suspensão dos Trabalhos por Motivo de Segurança

4.3.1 - A EMAP se reserva o direito de suspender qualquer trabalho em que se evidencie risco iminente de ameaça à segurança e/ou danos às pessoas, bem como no ambiente de trabalho, ficando estabelecido que estas suspensões não eximem a Contratada das obrigações e penalidades estabelecidas no Contrato, referentes a prazos e multas.

4.3.2 - O não cumprimento das Normas acarretará à Contratada a suspensão de medições, pagamentos e/ou serviços pela EMAP, sem prejuízo das obrigações e penalidades contratuais referentes a prazo.

05 - CIPA

Conforme o quadro I da NR5, a Contratada procederá da forma abaixo.

5.1.1 - Com número inferior a 20 (vinte) empregados, deverá escolher um **responsável** pelo **cumprimento** das atribuições da NR 05 e, consequentemente oficializá-los perante a COSET e CIPA da EMAP.

5.1.2 - Com número igual ou superior a 20 (vinte) empregados deverá formar sua CIPA e, oficializá-la em 30 dias após mobilizações dos canteiros de obra.

Nota:

As Contratadas deverão apresentar a COSET e CIPA evidências objetivas de suas CIPA's, obedecendo rigorosamente a NR 05. Também deverá constar programa de conscientização de seus empregados, quanto à prática de segurança, por exemplo: reuniões periódicas, campanhas, treinamentos, etc.

06 - SESMT

6.1- As Contratadas deverão possuir Serviço Especializado em Segurança e Medicina do Trabalho – SESMT, de acordo com o Quadro I, da NR 4, Portaria 3.214/78.

6.2 - As Contratadas deverão apresentar registro profissional dos integrantes de seus respectivos SESMT na SRT à COSET.

07. TREINAMENTO DE SEGURANÇA

As Contratadas que possuírem o SESMT deverão apresentar cronograma de treinamento, contendo local, conteúdo programático, carga horária, antes do início das atividades na EMAP. Após realização dos cursos deverão ser enviadas as listas de presença para a COSET.

O treinamento ministrado pelo SESMT das Contratadas deverá conter no mínimo o conteúdo e carga horária do programa definido na NR 18.

Quando necessário a COSET, convocará novamente os empregados das Contratadas para o treinamento de reciclagem.

O Crachá definitivo para acesso a EMAP só será reconhecido após conclusão do curso citado acima, onde a COSET emitirá selo de validade.

8 - PROGRAMA DE GERENCIAMENTO DE SEGURANÇA DO TRABALHO – PGSSO.

As Contratadas obrigatoriamente deverão fazer uso das ferramentas de prevenção de acidentes, constantes do Programa de Gestão de Segurança e Saúde Ocupacional da EMAP.

9 - EQUIPAMENTOS DE PROTEÇÃO INDIVIDUAL – EPI's

A partir do Portão de acesso a área primária os empregados deverão fazer uso obrigatório de **capacete de segurança, botina de segurança e óculos de segurança**, não sendo permitido o acesso a pé sem uso dos mesmos.

9.1 - É obrigação da Contratada envidar todos os esforços no sentido de eliminar quaisquer riscos de acidentes e danos à saúde de seus empregados, através de medidas de proteção coletiva.

9.2 - Quando as medidas de proteção coletiva forem tecnicamente inviáveis, ou não oferecerem completa proteção aos empregados, ou enquanto estas medidas estiverem sendo implantadas e/ou em situações de emergência, a Contratada obriga-se a fornecer aos seus empregados Equipamentos de Proteção Individual - **EPI's,** conforme NR 6 da portaria 3.214 de 08.06.1978.

9.3 - As Contratadas deverão treinar seus empregados quanto ao uso dos EPI's e torná-lo obrigatório.

9.4 - É obrigação da Contratada o fornecimento gratuito aos seus empregados e de Equipamentos de Proteção Individual – EPI's, com certificado de aprovação (CA) emitido pelo Ministério do Trabalho, em perfeito estado de conservação e funcionamento, conforme a norma Regulamentadora NR 06 , da portaria 3.214/78 e/ou normas internas que possam vir a ser estabelecidas pela EMAP.

9.5 - As Contratadas antes do início das atividades deverão apresentar a COSET (Segurança do Trabalho) amostras dos EPI's a serem utilizados, onde o Engenheiro de Segurança analisará, podendo ou não aprová-los.

Os serviços só poderão ser iniciados quando os empregados das Contratadas ou Subcontratadas estiverem equipados com os EPI's adequados.

10 - INSTALAÇÕES PROVISÓRIAS NO CANTEIRO DE OBRAS

10.1 - Não é permitida a construção de qualquer alojamento, escritório de campo, depósito ou barracão em área da EMAP sem a sua autorização, por escrito, através do órgão responsável pela obra.

10.2 - Os alojamentos, escritórios de campo, depósitos ou barracões devem ser identificados com emblemas ou logotipo da Contratada.

10.3 - Os alojamentos, escritórios de campo, devem ser mantidos pintados, limpos, arrumados em perfeitas condições de segurança, cabendo ao fiscal do contrato e a **COSET** e/ou **CIPA** da EMAP, fazer a devida fiscalização.

11 - INSTALAÇÕES SANITÁRIAS/VESTIÁRIOS

A Contratada obriga-se a adquirir ou construir instalações sanitárias no seu canteiro de obras ou áreas de atuação, de conformidade com a legislação vigente, obedecendo as instruções especificadas na NR-18.

12- LOCAL PARA REFEIÇÃO / ÁGUA POTÁVEL

12.1 - A Contratada deve providenciar, em seu canteiro de obras, dependências que atendam aos requisitos de limpeza, arejamento e iluminação, onde seus empregados possam guardar e fazer suas refeições, de forma a atender a NR-18 - Condições e Meio Ambiente de Trabalho na Indústria da Construção - Portaria 3.214.

Nota

Quando houver locais com instalações já definidas para empresas Contratadas, a EMAP, durante a vigência do contrato, colocará aquelas instalações à disposição da Contratada, responsabilizando-a por quaisquer danos às referidas instalações.

13 - RESÍDUOS E ENTULHO DE OBRAS

13.1 A Contratada é responsável pela coleta seletiva de Resíduos e limpeza de entulho de obras em seus acampamentos, escritórios e frentes de serviços, devendo ser obedecidas as Normas Regulamentadora NR-24 e 25, da Portaria 3.124, do Ministério do Trabalho e orientação da COSET (Meio Ambiente).

13.2 É de responsabilidade da Contratada providenciar vasilhames descartáveis e sacos plásticos para coleta e acondicionamento dos resíduos e resto de alimentos, os quais deverão ser destinados a um aterro sanitário, em locais a serem definidos pela fiscalização do contrato e a COSET (Meio Ambiente), onde não houver ponto de coleta de Resíduos.

13.3 Os Resíduos e o entulho de obras só poderão ser depositados na EMAP, nos locais determinado pela gerencia de contrato, podendo ainda a EMAP proibir o depósito em locais fora de sua área uma vez comprovado que a comunidade vizinha possa ser prejudicada.

13.4 A responsabilidade pela manutenção da ordem nos locais de depósito de Resíduos e de entulhos de obras é exclusiva das Contratadas que os utilizam, devendo as áreas ser mantidas permanentemente limpas.

14 - ELETRICIDADE

14.1 A ligação à rede de distribuição de energia elétrica da EMAP somente poderá ser feita pelo Setor de Manutenção da área da EMAP através da solicitação do fiscal do contrato.

14.2 Somente é permitida a execução de serviços em redes de alta tensão, ou próximo às mesmas, após desenergizar o sistema elétrico em questão, com a autorização do Setor de Manutenção da área.

14.3 A troca de fusíveis somente pode ser feita pelo setor de Manutenção da EMAP.

14.4 Qualquer ligamento ou desligamento de painel elétrico, somente poderá ser efetuado pelo setor de Manutenção da EMAP, provido com cartão de bloqueio e solicitado pelo Fiscal do Contrato.

14.5 A execução de instalações elétricas provisórias no canteiro de obras deve atender, quanto à segurança, ao disposto na Norma Regulamentadora nº 18 - Condições e Meio Ambiente de Trabalho na Indústria da Construção e NR 10 - Instalações e Serviços de Eletricidades - com redação dada pela Portaria 3.214.

14.6 Os profissionais da Contratada que exerçam atividades relacionadas com eletricidade deverão atender todas as exigências da NR 10 Instalações e Serviços com Eletricidade e conhecimento da Norma de Bloqueio da EMAP.

15- ÁGUA / ESGOTO / GÁS/ AR COMPRIMIDO

15.1 As ligações de água, esgôto, gás e ar comprimido, somente podem ser executadas pelos órgãos competentes da EMAP, ou sob sua orientação direta.

15.2 Os trabalhos sob ar comprimido devem, obrigatoriamente, obedecer aos dispositivos legais vigentes (NR 15), bem como as Normas oriundas da EMAP.

15.3 - É obrigatório o uso de unidade purificadora de ar comprimido nos serviços de jateamento para trabalhos com duração acima de 02 horas, sendo aconselhável o uso do unificador de ar. A saída do ar para o usuário deve ser feita através de engate rápido, ou por um bico. A regulagem do fluxo

do ar pode ser feita no painel de distribuição, ou no conjunto do cinto do usuário.

16 - DEPÓSITO, MANUSEIO, TRANSPORTE E AVISO APROPRIADOS PARA PRODUTOS INFLAMÁVEIS/CORROSIVOS E TÓXICOS.

16.1 O manuseio, transporte, armazenamento e uso de produtos inflamáveis, corrosivos e tóxicos deverão ser feitos de acordo com a Norma Regulamentadora 19, da Portaria 3.214, de 08/06/78, do Ministério do Trabalho. A Contratada será a única responsável por qualquer dano ou conseqüência de acidentes em quaisquer destas atividades.

16.2 Os depósitos de inflamáveis, corrosivos e tóxicos devem situar-se em locais apropriados, determinados pelo Fiscal do contrato, ouvido a COSET (Segurança do Trabalho), e devidamente protegidos, sinalizados e isolados, de conformidade com a legislação e normas vigentes. A esses locais só deverão ter acesso às pessoas credenciadas e que percebem o Adicional de Periculosidade ou Insalubridade, se devido.

16.3 - O transporte de inflamáveis deve ser feito, obrigatoriamente, em recipientes e/ou carros-tanques apropriados e equipados com extintores de incêndio adequados e devidamente sinalizados.

16.4 - Avisos de "É PROIBIDO FUMAR" e "INFLAMÁVEIS" devem ser colocados em locais de fácil visibilidade, onde haja perigo de presença de vapores ou materiais inflamáveis.

17 - OBRAS DE CONSTRUÇÃO, DEMOLIÇÃO E REPAROS.

17.1- Armazenamento e Estocagem de Materiais

Os materiais empregados nas construções devem ser arrumados de modo a não prejudicar o trânsito de pessoas, a circulação de materiais, o acesso aos equipamentos de combate a incêndio, não obstruir portas ou saídas de emergências e não provocar empuxos ou sobrecargas em paredes ou lajes, além dos previstos em seus dimensionamentos, obedecendo as instruções especificadas na NR-18.

17.2- Demolição

Antes de ser iniciada qualquer obra de demolição, as linhas de abastecimento de energia elétrica, água, gás e as canalizações de esgotos e de escoamento de água devem ser desligadas, retiradas ou protegidas, respeitando-se normas e determinações especificadas na NR-18.

17.3 - Andaimes

Os andaimes devem ser dimensionados e construídos de modo a suportar, com segurança, as cargas de trabalho a que estarão sujeitos, respeitando-se normas e determinações especificadas na NR-18.

17.4 - Manuseio de Materiais e Transporte de Pessoas e de Materiais

Nos trabalhos de aplicação de laminados e pisos fixados por cola, bem como em qualquer trabalho que utilize solvente inflamável ou tóxico, devem respeitar as normas e determinações especificadas na NR-18.

17.5 - Serviço de Jateamento e Pintura

Os serviços de Jateamento devem ser executados dentro da condição de segurança exigida, respeitando as normas e determinações especificadas na NR-18.

18 - PROTEÇÃO CONTRA INCÊNDIO

A Contratada deve dispor de equipamentos de proteção e combate a incêndios, mantidos nas instalações provisórias do canteiro de obras, nos diversos locais de trabalho, veículos e equipamentos de sua propriedade, cuja execução deve estar de acordo com orientação da COSET ((Segurança do Trabalho), respeitando as normas e determinações especificadas na NR-23 e NR 18.

19- NORMAS LEGAIS DE SEGURANÇA EM SERVIÇOS DE CONSTRUÇÃO CIVIL

Visando prevenir acidentes com seus empregados, bem como o pessoal da EMAP que transita ou trabalha em área adjacentes às obras, a Contratada deve, obrigatoriamente adotar as medidas de proteção constantes da Norma Regulamentadora NR 18 - Condições e Meio Ambiente de Trabalho na Indústria da Construção - com redação pela Portaria nº 4/95.

20- PCMSO- PROGRAMA DE CONTROLE MÉDICO E SAÚDE OCUPACIONAL

Contratada deverá proceder aos exames médicos admissionais, periódicos, demissionais, de retorno ao trabalho e de mudança de função, conforme especificado na NR 7 – PCMSO.

21 - COMUNICAÇÃO DE ACIDENTES

21.1- A Contratada deverá comunicar a COSET (Segurança do Trabalho), todo acidente grave ou não que implique lesão pessoal, dano à propriedade perda material ou de tempo ocorrido com o seu pessoal por escrito ou por meio eletrônico, no máximo até 12 horas após o ocorrido.

21.2 - Informar a COSET, a entidade médica à qual deverá ser encaminhado seu pessoal em caso de acidentes do trabalho.

22 - PROTEÇÃO CONTRA AGRESSÃO AMBIENTAL

22.1- Cumprir e fazer cumprir a legislação pertinente ao assunto.

22.2- É terminantemente proibido:

⇒ Lançar quaisquer produtos agressivos (sabão, óleo, combustíveis, detergentes), resíduos líquidos ou sólidos de qualquer espécie, nocivos à vida animal e vegetal em geral, em águas interiores, no solo, no ar e mar.

23 - RESPONSABILIDADE DA CONTRATADA

23.1- Caso haja alguma situação provocada direta ou indiretamente pela Contratada, de forma que as consequências venham recair ou serem incutidas a EMAP, sem prévia consulta relativa ao problema, à Contratada será responsabilizada pelo fato, por omissão de informação.

23.2- As irregularidades encontradas serão notificadas ao Órgão de Contratação, sendo adotadas, conforme a gravidade do problema levantado, medidas cabíveis, podendo inclusive ser efetuadas multas ou rescisão do contrato.

23.3 - Obrigam-se ainda, as Contratadas a respeitar a Legislação vigente sobre Segurança e Medicina do Trabalho, acatando outras recomendações específicas que, nesse sentido, sejam determinadas pela EMAP através da COSET, no documento Contratual.

23.4- A Contratada deverá através do **SESMT e/ou CIPA**, desenvolver as atividades pertinentes às áreas de Segurança e Medicina do Trabalho de forma a cumprir a Legislação e atender às solicitações da contratante, no caso de inspeção da DRT da Região, incluindo-se, por exemplo, o MAPA DE RISCO AMBIENTAL (NR 9 - com redação dada pela Portaria nº 25 - 29/12/94).

24 - VEÍCULO DE GRANDE PORTE

Todos os veículos de grande porte tais como: moto niveladoras, tratores, pás mecânicas, carregadeiras, caminhões, guindastes e outros deverão possuir sinalização sonora quando estiverem em marcha ré.

24.1 O deslocamento de veículo de grande porte com excesso lateral ou de altura, fora das áreas operacionais, deverão se fazer com o auxílio de batedor e devidamente sinalizado.

25- VISITAS TÉCNICAS

Por ocasião das visitas Técnicas das Contratadas nas áreas operacionais da EMAP, os seus representantes deverão portar e usar equipamentos de proteção individual básicos (capacete, sapato fechado, e óculos de segurança) e outros, conforme recomendação da área.

26 - TRÂNSITO- VEÍCULO MOTORIZADO- TRANSPORTE DE PESSOAS

Os veículos de propriedade da Contratada ou a seu serviço somente podem transitar pelas áreas da EMAP quando devidamente autorizados pelo órgão competente , que deve fornecer identificação especial, a ser afixada em local bem visível desses veículos, respeitando as normas e determinações especificadas na NR-18.

26.1- Transporte de empregados

O transporte de pessoas só poderá ser executado em veículo destinado a esse fim, ficando vedado o transporte em veículo adaptado, carroceria de camionetas, etc.

26.2- Crachá

É obrigatório o uso do crachá por parte dos empregados da Contratada, sendo necessário a sua apresentação sempre que solicitados por parte da segurança patrimonial da EMAP.

26.3- Veículos

A Contratada deve informar antes do início da obra a relação de veículos com suas respectivas características: tipo, marcas, cor e placa, todos acompanhados do xerox do DUT e conter a logomarca da empresa ao qual presta serviço.

27 - CONSIDERAÇÕES FINAIS

27.1- A ação ou omissão da EMAP não anula nem invalida a responsabilidade da Contratada, quanto à prevenção e/ou conseqüência de acidentes ocasionais por seu pessoal, veículos e equipamentos.

27.2- A presente Norma aplica-se igualmente a qualquer outra pessoa física ou jurídica devidamente autorizada pela EMAP ou pela Contratada, que se encontrar dentro de sua área.

27.3- A EMAP se reserva ao direito de modificar ou acrescentar novas exigências sobre Segurança e Medicina do Trabalho sempre que julgar necessário para aperfeiçoamento das condições de segurança e proteção de pessoal, equipamentos, materiais e instalações.

27.4- Relacionamento EMAP/Contratadas - todos os assuntos entre a EMAP e Contratadas deverão ser tratados através do fiscal de Contrato, que terá assistência de todos os órgãos da empresa.

27.5- As Empresas Contratadas deverão conhecer e seguir os Procedimentos de Segurança legais e Normas da EMAP.

27.7- A Contratada deverá elaborar Ordem de Serviço, conforme determina a NR 01, item 1.7 e entregar uma cópia, solicitando

conhecimento de todos os seus empregados e enviar um modelo dessa O.S. para a Segurança do Trabalho **da EMAP**.

27.8- As empresas Contratadas, Operadoras Portuárias e Arrendatários que sub-contratarem mão de obra, equipamentos e veículos para executar trabalhos na área alfandegada do Porto do Itaqui, deverão garantir boas condições de operacionabilidade dos equipamentos e veículos, bem como, a identificação da empresa tomadora dos serviços nos veículos e equipamentos de forma indelével, bem visível; garantir também que a mão de obra use os EPI's obrigatórios para as áreas operacionais, não sendo permitido o uso de bermudas, chinelos e camisetas.

27.9- Toda e qualquer dúvida pertinente ao assunto, deverá ser dirimida sob consulta à COSET.

LICITAÇÃO LRE ELETRÔNICA N° 002/2020-EMAP

ANEXO XVII

REGRAS DE TRÂNSITO DO PORTO DO ITAQUI

PORTO DO ITAQUI EMAP

Portaria nº 358/2015 – PRE

O Presidente da Empresa Maranhense de Administração Portuária – EMAP, no uso de suas atribuições que lhe são conferidas pela Lei nº 12.815/13, que estabelece na esfera de atuação da Administração do Porto a fiscalização das operações portuárias, com zelo para que os serviços se realizem com regularidade, eficiência, segurança e respeito ao meio ambiente;

RESOLVE:

I - Determinar a obrigatoriedade o cumprimento das **Regras de Trânsito do Porto do Itaqui, a saber:**

- Manter os faróis sempre acessos, mesmo que de dia;
- Estacionar o veículo sempre a ré;
- Estacionar somente nos estacionamentos regulamentados;
- Proibido o transporte de pessoas nas carrocerias dos veículos utilitários e caminhões;
- Manter todos os dispositivos de funcionamento e sinalização do veículo em perfeito estado de conservação;
- Dê preferencia aos pedestres;
- Proibido o uso de rádios, celulares ou dispositivos "mão livre" (viva voz, fones de ouvido, bluetooth), enquanto estiver dirigindo;
- Ao desembarcar os passageiros do veículo dê a preferencia em locais onde haja acostamento ou calçadas. Evite com que eles desçam para a pista, proporcionando assim perigos de colisão;
- Ao observar as placas de PARE, não quer dizer que é somente para reduzir, mesmo que nenhum veículo esteja atravessando a via, você deve parar;
- Carros de passeio devem dar prioridade aos veículos pesados e máquinas;
- Fique atento a sinalização da linha férrea, pois, há movimentação de trens dentro da poligonal;
- Não conduzir veículos utilizando chinelos;

II – Revogar disposições em contrário.

Dê-se ciência, registre-se e cumpra-se.

São Luís, 19 de agosto de 2015.

Eduardo de Carvalho Lago Filho
Presidente da EMAP

Empresa Maranhense de Administração Portuária-EMAP | Porto do Itaqui | São Luís | Maranhão | Brasil
Av. dos Portugueses s/nº | CEP 65085-370 | Tel.: +55 (98) 3216-6000 | Fax: 3222-4807
comunicacao@emap.ma.gov.br | emap.ma.gov.br

AUTORIDADE PORTUÁRIA